HEMLIG

2024-08-21

SOLNA TINGSRÄTT

B 5110-24
Aktbilaga 132

Sekretess enligt 35:12 OSL /2024-08-21/ Ewa Lindbäck e.u Omar Alomerovic Ferhatovic

HEMLIG

Polisen

Förundersökningsprotokoll

Åklnr
AM-80807-24

Signerat av
Lovisa Olsson

Signerat datum
2024-08-20 14:36

Datum
2024-08-05

Arkiv/Åkl. ex

SÖDERTÖRNS TINGSRÄTT
INKOM: 2024-08-21
AVSLUTAT: 2024-10-24
AKTBIL: 132

Enhet
Region Stockholm, BINR 9 PO Sthlm Nord

Handläggare (Protokollförare)
Lovisa Olsson

Bitr. handläggare
Moa Rasmusson

Undersökningsledare
Anders Hirsch

Polisens diarienummer
5000-K631959-24

Personer i ärendet

Målsägande	Företrädare
[redacted], [redacted] [redacted]	Ingolfsdottir Åkermark, Silvia, förordnad 2024-05-27

Förtursmål	Beslag	Målsägande vill bli underrättad om tidpunkt för huvudförhandlingen
Nej	Finns	Nej

Ersättningsyrkanden	Tolk krävs

Misstänkt (Efternamn och förnamn)	Personnummer
Aledari, Lina	20040607-4047

Brott	Förhandsgodkännande enligt RB 48:10
Grov våldtäkt, Misshandel	Nej

Misstänkt har delgivits information om att förenklad delgivning kan komma att användas av polis och tingsrätt (skriftligt överlämnad vid ett personligt sammanträffande).
2024-07-17

Misstänkt har delgivits information om att tillgänglighetsdelgivning kan komma att användas av tingsrätt (skriftligt överlämnad vid ett personligt sammanträffande).

Underrättad om slutförd förundersökning / utredning enligt RB 23:18a	Yttrande senast (rådrum)
2024-07-31, muntlig underrättelse	2024-08-20
	Resultat av slutunderrättelse: Ingen erinran

Försvarare
Roos, Elin, förordnad 2024-07-05

Underrättad om slutförd förundersökning / utredning	Yttrande senast (rådrum)
2024-07-31, muntlig underrättelse	2024-08-20
	Resultat av slutunderrättelse: Ingen erinran

Misstänkt (Efternamn och förnamn)	Personnummer
Aledari, Nora	19980823-6005

Brott	Förhandsgodkännande enligt RB 48:10
Grov våldtäkt, Misshandel, Olaga hot	Nej

Misstänkt har delgivits information om att förenklad delgivning kan komma att användas av polis och tingsrätt (skriftligt överlämnad vid ett personligt sammanträffande).
2024-07-18

Misstänkt har delgivits information om att tillgänglighetsdelgivning kan komma att användas av tingsrätt (skriftligt överlämnad vid ett personligt sammanträffande).

Underrättad om slutförd förundersökning / utredning enligt RB 23:18a	Yttrande senast (rådrum)
2024-07-29, muntlig underrättelse	2024-08-20
	Resultat av slutunderrättelse: Ingen erinran

Försvarare
Johansson, Tomas, förordnad 2024-05-27

Underrättad om slutförd förundersökning / utredning	Yttrande senast (rådrum)
2024-07-29, muntlig underrättelse	2024-08-20
	Resultat av slutunderrättelse Ingen erinran

Brott i ärendet

Brottsbeskrivning		
Grov våldtäkt		
Brottsplatsadress	Händelse inträffad	Händelse inträffad mellan
Lavettvägen 42, Sundbyberg	- - :	2024-05-26 - 2024-05-26
Aktör		Roll
Aledari, Lina		Misstänkt
Aledari, Nora		Misstänkt
Bentebra, Saadia		Vittne
Edlund, Matilda Rebecca Elisabeth		Vittne
Eriksson, Inger Anita		Vittne
Idberger, Victoria Rebecka		Vittne
[redacted], [redacted]		Vittne
[redacted], [redacted] [redacted]		Målsägande

Brottsbeskrivning		
Misshandel		
Brottsplatsadress	Händelse inträffad	Händelse inträffad mellan
Lavettvägen 42, Sundbyberg	- - :	2024-05-26 - 2024-05-26
Aktör		Roll
Aledari, Lina		Misstänkt
Aledari, Nora		Misstänkt
[redacted], [redacted] [redacted]		Målsägande

Brottsbeskrivning		
Olaga hot		
Brottsplatsadress	Händelse inträffad	Händelse inträffad mellan
Lavettvägen 42, Sundbyberg	- - :	2024-05-26 - 2024-05-26
Aktör		Roll
Aledari, Nora		Misstänkt
[redacted], [redacted] [redacted]		Målsägande

Notering

Sidomaterial finns i ärendet såsom tjänsteanteckningar, begäransformulär mm. Det som bedöms relevant för förundersökningen finns i förundersökningsprotokollet. Samtliga platsförhör är inspelade och finns i FILIP.

Innehållsförteckning

Diarienr	Uppgiftstyp	Sida
	Anmälan	
5000-K631959-24	Anmälan	7
	Bilaga: Ursprunglig anmälan	
	Larmsamtal	
	PM Transkriberade larmsamtal granne - SOS och Polis	10
	PM Transkriberade larmsamtal Saadia - SOS och Polis	12
	Händelserapport	
	Händelserapport	19
	Insats	
	PM Insats-pm	24
	Avrapporteringspm	26
	Avrapporteringspm Omständigheter på Lavettvägen 42	28
	Fotografi(er) Slängda föremål, b.la MÄ bikiniunderdel	30
	Fotografi(er) Fotografier tagna av partrull	42
	Kriminaltekniker/Husrannsakan	
	Undersökningsprotokoll Brottsplatsundersökning kriminaltekniker	52
	BPU Hund sök	65
	Förhör målsägande Saadia	
	Förhör med målsägande, Bentebra, Saadia	67
	Förhör med målsägande, Bentebra, Saadia	68
	Förhör målsägande [redacted]	
	Förhör med målsägande, [redacted], [redacted] [redacted]	73
	Förhör med målsägande, [redacted], [redacted] [redacted]	75
	Förhör med målsägande, [redacted], [redacted] [redacted] #3	81
	Bilaga: Bilder på skador som visas under förhöret	
	Bilaga: Foton tagna efter förhöret	
	Bilaga: Målsägandes skiss i turordning	
	Förhör med målsägande, [redacted], [redacted] [redacted] #4 Målsägandeförhör	106
	Bilaga: Bilder som visas för målsägande	
	Förhör med målsägande, [redacted], [redacted] [redacted]	117
	Bilaga: Bilder som förevisas under förhör + MÄ skiss	
	Förhör med målsägande, [redacted], [redacted] [redacted] [redacted] #5	140
	Bilaga: Bilaga 1	
	Bilaga: Bilaga 2	
	Bilaga: Bilaga 3	
	Bilaga: Bilaga 4	

Bilaga: Bilaga 5

Skadedokumentation målsägande

Fotografi(er) Skadedokumentation fotad av vittnen..... 146
Fotografi(er) Foton målsägande tagna på SÖS..... 153
Fotografi(er) AV SÖS skadedokumentation..... 159
PM MÄ besök AV SöS..... 180
Journalanteckning Journal akuten, SÖS den 26 maj 2024..... 181
PM Utlåtande AV SÖS - MÄs skadebild..... 186
Rättsintyg/yttrande Rättsintyg, AV SÖS..... 187

Rättsintyg

Analyssvar: Rättsintyg..... 199
Rättsintyg/yttrande Rättstoxikologiskt yttrande..... 211

Kompletterande uppgifter

PM Nya uppgifter..... 216
Bilaga: Bilder blodfläck baksäte

Förhör vittnen

Förhör med vittne, Bentebra, Saadia Vittnesförhör med Saadia ej uppläst..... 221
Bilaga: Bilder som förevisas vid förhöret
Bilaga: Bilder/foto
Förhör med vittne, [redacted], [redacted] 242
Förhör med vittne, [redacted], [redacted] 245
Bilaga: Bilder som visas under förhöret
Förhör med vittne, [redacted], [redacted] 258
Bilaga: Skiss på positioner vid slagsmål
Förhör med vittne, Jansson Edlund, Matilda Rebecca Elisabeth #1..... 266
vittnesförhör.....
Förhör med vittne, Jansson Edlund, Matilda Rebecca Elisabeth #2 Matilda.... 270
vittnesförhör.....
Bilaga: Bilder på de som var i lägenheten
Bilaga: Skisser ritad av Matilda under förhöret
PM Skärmdump av telefonsamtal..... 289
Bilaga: Skärmdumpar samtalslista
Förhör med vittne, Grankvist Idberger, Victoria Rebecka 294
Förhör med vittne, Grankvist Idberger, Victoria Rebecka #2 Victoria..... 295
vittnesförhör.....
Fotografi(er) Skadedokumentation av vittne Victoria Grankvist..... 299
Förhör med vittne, Eriksson, Inger Anita #1 Anita Vittnesförhör..... 307
Förhör med sakkunnig, Tydén, Carl Jonas Gunnar 310

Förhör tidigare misstänkta

Förhör med misstänkt, Davar, Kevin 312
Förhör med misstänkt, Ströberg, Benjamin Misstankeförhör Benjamin..... 320
Förhör med misstänkt, Bedros, Gabriel Misstankeförhör Gabriel Bedros..... 328
Förhör med misstänkt, Tesfay, Natnael 333
Förhör med misstänkt, Kahsay, Asier Bereket 336
PM Tiidgare misstänkta..... 343

Analyssvar

Analysresultat Analysresultat MASKAD..... 344
Analysresultat Analyssvar DNA maskad..... 347

Mobilextraktioner

Sammanställning mobilextraktioner..... 363

Förhör misstänkt

Förhör med misstänkt, Aledari, Lina 368
Förhör med misstänkt, Aledari, Nora 369
5000-K640727-24 Förhör med målsägande, Aledari, Nora 372
5000-K631959-24 Förhör med misstänkt, Aledari, Lina 374
Förhör med misstänkt, Aledari, Nora 381
Förhör med misstänkt, Aledari, Lina Misstankeförhör - Lina #3..... 388
Bilaga: Bilaga 1 - MT beskriver positioner
Bilaga: Bilaga 2 -skiss positioner hårdragning
Bilaga: Bilder fotokonfrontation
Förhör med misstänkt, Aledari, Nora #3..... 406
Bilaga: Bild på hål i väggen
Bilaga: Bilder fotokonfrontation
Bilaga: Nora har markerat var alla är placerade vid hälsn.
Förhör med misstänkt, Aledari, Nora #4 Slutförhör..... 422
Bilaga: Skador målsägande
Förhör med misstänkt, Aledari, Lina #4 Slutförhör..... 434
Bilaga: Skador målsägande

Skador misstänkt

5000-K640727-24 Fotografi(er) Foton tagna av patrull..... 450
Fotografi(er) Fotodokumentation av skador..... 454

RMV MT

5000-K631959-24 Analysresultat Analys från blod och urin, RMV, Nora..... 472
Analysresultat Analys från blod och urin, RMV, Lina..... 475

5000-K640727-24 Analyssvar: Rättsintyg..... 478

Personalia

Bilaga skäligen misstänkt, Aledari, Lina..... 483
Personalia, Aledari, Lina..... 484
Bilaga skäligen misstänkt, Aledari, Nora..... 485
Personalia, Aledari, Nora..... 487

Huvudanmälan

5000-K631959-24

Anmälningsuppgifter

Anmälningsdatum: 2024-05-26 07:37
Anmälningssätt: Besök på polisstationen
Enhet: 531320, LPO Södra Roslagen
Anmälningsansvarig: Jarfelt Taylor, Johanna

Brott/Händelse

Brott/Benämning: Våldtäkt
Variant: Våld/Hot/Tvång
Brottsform: Fullbordat
Rubricering: Våldtäkt

Lavettvägen 42, Sundbyberg

Fr.o.m Söndag 2024-05-26 04:30 t.o.m Söndag 2024-05-26 05:14

Misstänkta personer:

Aledari, Nora
Medverkansform: Gärningsman
Kahsay, Asier Bereket
Medverkansform: Gärningsman
Ströberg, Benjamin
Medverkansform: Gärningsman
Bedros, Gabriel
Medverkansform: Gärningsman
Tesfay, Natnael
Medverkansform: Gärningsman
Aledari, Lina
Medverkansform: Gärningsman
Davar, Kevin
Medverkansform: Gärningsman

Övriga aktörer:

[redacted], [redacted] [redacted]	Målsägande
Bentebra, Saadia	Vittne
Edlund, Matilda Rebecca Elisabeth	Vittne
Idberger, Victoria Rebecka	Vittne
[redacted], [redacted]	Vittne

Brott/Händelse

Brott/Benämning: Misshandel
Variant: Misshandel
Brottsform: Fullbordat
Rubricering: Misshandel

Lavettvägen 42, Sundbyberg

Fr.o.m Söndag 2024-05-26 04:00 t.o.m Söndag 2024-05-26 05:14

Misstänkta personer:
Aledari, Nora
Medverkansform: Gärningsman

Övriga aktörer:
Bentebra, Saadia Målsägande

Fritext

INLEDNING
34-9110 med YB T Taylor och Insp Frösslund samt 35-9240 med M Sällqvist och Pa S Bäckstäde blev beordrade till Lavettvägen 42 i Rissne med anledning av att en inringare har varit på fest i en lägenhet och blivit angripen av en kvinna som är boende i lägenheten.

När patrullen anlände så hade anmälaren tagit sin bil och lämnat adressen och befann sig på Ulvsundavägen och hade där stannat sin bil vid vägkanten. I bilen satt anmälaren samt hennes fyra kompisar. Anmälaren berättar att hon har kört sina kompisar till lägenheten, mot att killarna i lägenheten betalade henne för detta, men sen blivit misshandlad av kvinnan som bor i lägenheten. Hon berättar även att en av hennes kompisar har blivit våldtagen i lägenheten.

I lägenheten på Lavettvägen 42 befann sig 2 tjejer och 5 killar i lägenheten. Samtliga greps misstänkta för våldtäkt och fördes till arresten på Tegen respektive Norrtälje.

BROTT
Våldtäkt genom att ett flertal gärningsmän höll fast målsägande [redacted], drog av hennes trosor och förde in ett okänt hårt föremål i hennes underliv så att smärta och skador uppstod. Under våldtäkten har målsägande även blivit sparkad i huvudet med 4-5 sparkar. Detta har skett på Lavettvägen 42 i Rissne 2024-05-26 mellan kl 04.30 och 05.15.

Misshandel genom att misstänkt Nora slagit målsägande Saadia över höger öga så att rodnad och smärta uppstod. Målsägande hamnade sedan på marken och fick då en spark i bröstkorgen. Detta har skett på Lavettvägen 42 i Rissne 2024-05-26 mellan kl 04.00 och 05.15.

BESLUT
Samtliga i lägenheten greps kl 06.09, beslut insp J Taylor.
Lägenheten på Lavettvägen 42 lgh 1204 avspärrad. Beslut kl 06.22 av insp J Taylor.
Låsman beställd då Insp J Taylor gjorde bedömningen att lägenheten kan anses vara avspärrad om låsbyte sker.
Tekpro skickad för kriminaltekniker.

ÖVRIGT
De misstänktas mobiltelefoner togs i beslag samt alla deras kläder.
Ett fönster stod öppet i lägenheten och nedanför detta påträffade 35-9240 ett par sönderslitna trosor, två vodkaflaskor och lustgasballongen. Denna plats dokumenterades med foto och samtliga föremål tog i beslag.
Målsägande fördes av patrull till AV på SÖS.

Polisen

PM

Transkriberade larmsamtal granne - SOS och Polis

Signerad av

Signerad datum

Enhet	Diarienr
Region Stockholm, BINR 9 PO Sthlm Nord	5000-K631959-24

Uppgiftslämnare	Datum	Tid
Rasmusson, Moa	2024-08-01	16:21

Beslag verkställt	Material för analys
Nej	Nej

Mottaget	Mottaget datum	Tid

Sätt på vilket uppgift lämnats

Upprättad av
Moa Rasmusson

Uppgiften avser

Uppgift

SOS-alarm

Operatör – O
Inringare – I
Polisen: P
Tid: 0:44

O: SOS 112 vad har inträffat?
I: Ja, det är ett lägenhetsbråk i Rissne Lavettvägen 42.
O: Vilken kommun?
I: Sundbybergs kommun.
O: Ja.
I: Och det är i trapphuset, dom skriker och det är något i lägenheten. Har hört oljud hela morgonen.
O: Vet du om någon är skadad?
I: Nej, det vet jag inte. Jag vågar inte gå ut när de håller på och bråkar. Jag går inte ut i trapphus.
O: Nej, jag kopplar dig till polisen.
I: Ja, jag hörde att hon ringer polisen. Hon står och hotar att hon ska ringa polisen någon också.
O: Ja.
I: Så det är något på gång.
O: Ja, men jag kopplar dig till polisen
I: Ja, tack tack.
O: Varsågod.
Uppringingston

Polis - RLC

Inringare – I
Polisen: P
Tid: 2:08

HEMLIG

P: Polisen
I: Ja hej, NN.
P: Hej.
I: Det är ett lägenhetsbråk öh i Sundbybergs kommun Rissne Lavettvägen 42.
P: Ja.
I: Dom skriker i trappuppgången. Jag hör ett barn som skriker också och så en kvinna som skriker att hon ska ringa polisen så hon stod med telefon. Men jag vet int…
P: Ok. Och barnet, vet du hur gammalt det är?
I: Nej jag har ingen aning för jag vet inte det är…
P: Är det litet barn eller?
I: Nej det vet jag inte. Det verkar vara många i den lägenheten. Men alltså jag vet ju inte för jag bor på ettan och dm bor högre upp å skriker i trappuppgången.
P: Okej.
I: Så det verkar som om hon håller på å ringer polisen. Hon hotar med det.
P: Okej okej. Å du vet inte vad dom heter för något den här familjen.
I: Nej det vet jag inte.
P: Okej jag förstår.
I: Jag vill inte gå ut när det är bråk.
P: Det förstår jag. Det ska du inte behöva göra. Vi har polispatrull som är på väg så dom kommer och hjälper till där på platsen.
I: Ja, dom är på väg. Ja, då har hon ringt.
P: Ja. Och en fråga där. Vad är för portkod för att komma in.
I: Det är en bricka. Jag kan öppna om du ringer mitt om dom ringer mitt telefon… Om dom ringer på mig.
P: Ja, vad har du för någonting?
I: Jag öh ja men jag har inte portkod utan man öppnar med, man trycker på mitt namn.
P: Mmmm, vad är ditt namn?
I: NN, NN. Då står det NN nere i porten. Då kan jag öppna med min telefon.
P: Det blir jättebra. Då kommer polispatrullen eventuellt göra det.
I: Ja.
P: Ja. Jättebra.
I: Jag kan gå ner då då (*ohörbart*)
P: Ja.
I: …Tyst så att folk inte.. Då kan jag gå ner ock öppna åt dom.
P: vad har du för telefonnummer?
I: Mitt e 070-
P: Ja.
I: XXX XXXX
P: Ja.
I: NN.
P Ja. Polisen är på väg där så det är bara att ha telefonen nära till hands.
I: Ja.
P: Jättebra, tack för att du ringe.
I: Hej då. Hej hej.

Polisen

PM

Transkriberade larmsamtal Saadia - SOS och Polis

Signerad av

Signerad datum

Enhet	Diarienr
Region Stockholm, BINR 9 PO Sthlm Nord	5000-K631959-24

Uppgiftslämnare	Datum	Tid
Rasmusson, Moa	2024-08-01	16:23

Beslag verkställt	Material för analys
Nej	Nej

Mottaget	Mottaget datum	Tid

Sätt på vilket uppgift lämnats

Upprättad av
Moa Rasmusson

Uppgiften avser

Uppgift

SOS-alarm

Operatör – O
Inringare – I
Polisen: P
Tid: 2:46

O: SOS 112 vad ha inträffat?
SKRIK
I: Jag ringer polisen?
SKRIK
O: Hallå vad är det som händer?
I: Hallå hallå det är slagsmål här. En tjej som håller på att slå sönder en hel lägenhet.
O: Är det någon som behöver ambulans?
SKRIK
I: Jag vet inte men polisen behöver komma hit på en gång.
O: I vilken kommun är vi?
I: Sundbyberg Stockholm.
O: OK, då tar vi med polisen direkt där vänta kvar.
I: På en gång snälla. Dom slår sönder henne.
Ja, jag kopplar dig direkt.
I: *Ohörbart.*
I: Hon håller på att slå sönder henne.
Uppringingston.
O: Ja. Håll dig på avstånd.
Uppringingston
Avlägsna skrik och röster.
I: Ja jag…
Avlägsna skrik och röster.
I: Ta ut henne därifrån, ta ut henne.
Uppringingston
I: Ta ut henne därifrån, ta ut henne. Ta ut henne. Ta ut henne.
Avlägsna skrik.

HEMLIG

Uppringingston
O: Vilken adress är det här?
I: Hallå, det är ett pågående slagsmål.
O: Aaaa jag vet, vilken adress är vi på.
I: Det är en adress det är (ohörbart) öh, Lavettvägen 42 Sundbyberg.
O: Lavettvägen 42. Är det flera personer som slåss?
I: Nej det är en (ohörbart)
P: Polisen.
Röster hörs i bakgrunden.
O: Ok. Hej polisen. Lavettvägen 42. Där är det en tjej som slår sönder en lägenhet just nu.
Röster hörs i bakgrunden.
P: Lavettvägen 42 ja.
I: Ja. Det e.. Å herregud.
P: Är du inne i lägenheten där?
I: De som bör där är helt… (paus) Höll på att ta upp.. (paus) Å gud, jag måste härifrån. Jag måste härifrån.
P: Vad är det som händer?
I: Öh, en tjej är påverkad. Hon som bor i lägenheten är påverkad av någonting. Så hon tänkte slå en annan tjej där.
P: Ok:
I: (*ohörbart*) pågår där nu. Sundbyberg.
P: Vilken vå… Ja. Vilken våning är…
I: Lavettvägen 2.
P: 2. Ok.
I: Yes. Det är massa skrik i hela trappuppgången. Folk är påverkade.
P: Ja. Vet du om det är 2a, b, c, d, e, f, g, h?
I: Öh. Jag fotograferade. Vänta. Nej, nej det står inte hem hon heter Nora.
P: Nora. Å hon bor där eller?
I: Ja, ja hennes namn står på dörren.
Röster hörs i bakgrunden.
P: Vet du vilken våning det är?
I: Kom hit nu.
I: Två nummer två.
P: ja, vilken våning.
I: Nummer två.
P: Våning två.
I: Våning nummer två.
P: Ja. Har du varit i den här lägenheten eller?
I: Jag körde mina vänner dit i bilen.
P: Ja. Okej.
I: Kom nu tjejer. Kom nu tjejer.
I: Dom är påverkade av narkotika.
I: Kan ni komma nu.
I: Nu.
Tystnad.
I: Kom. Kom nu. Kom nu. Ja.

RLC – Polisen

O: Operatör
P: Polisen
I: Inringare

HEMLIG

Tid: 11:38

O: Ok. Hej polisen. Lavettvägen 42. Där är det en tjej som slår sönder en lägenhet just nu.
Röster hörs i bakgrunden.
P: Lavettvägen 42 ja.
I: Ja. Det e.. Å herregud.
P: Är du inne i lägenheten där?
I: De som bör där är helt… (*paus*) Höll på att ta upp.. (*paus*) Å gud, jag måste härifrån. Jag måste härifrån.
P: Vad är det som händer?
I: Öh, en tjej är påverkad. Hon som bor i lägenheten är påverkad av någonting. Så hon tänkte slå en annan tjej där.
P: Ok.
I: (*ohörbart*) pågår där nu. Sundbyberg.
P: Vilken vå… Ja. Vilken våning är…
I: Lavettvägen 2.
P: 2. Ok.
I: Yes. Det är massa skrik i hela trappuppgången. Folk är påverkade.
P: Ja. Vet du om det är 2a, b, c, d, e, f, g, h?
I: Öh. Jag fotograferade. Vänta. Nej, nej det står inte men hon heter Nora.
P: Nora. Å hon bor där eller?
I: Ja, ja hennes namn står på dörren.
Röster hörs i bakgrunden.
P: Vet du vilken våning det är?
I: Kom hit nu.
I: Två nummer två.
P: Ja, vilken våning.
I: Nummer två.
P: Våning två.
I: Våning nummer två.
P: Ja. Har du varit i den här lägenheten eller?
I: Jag körde mina vänner dit i bilen.
P: Ja. Okej.
I: Kom nu tjejer. Kom nu tjejer.
I: Dom är påverkade av narkotika.
I: Kan ni komma nu.
I: Nu.
Tystnad.
I: Aa.
Tystnad
I: Kom. Kom nu. Kom nu. Ja.
Avlägsna röster hörs.
I: Åh herregud. Ja asså nu… jag tror hon är påverkad av ballong lust vad heter det lustgas.
P: Mmmm.
Röster hörs i bakgrunden.
I: Lustgas.
Röster hörs i bakgrunden.
P: Du, vad har du för telefonnummer?
I: Jag vill helst inte angiva mig själv för jag…
P: Men du du du vet inte vad den här tjejen heter mer än Nora?
Röster hörs i bakgrunden.
I: Vad sa du?

HEMLIG

P: Du vet inte var den här tjejen heter mer än Nora?
Kvinnoröst: vad heter hon, vad heter hon?
I: Kan ni vara tysta!
I: Hon heter Aledari. Aledari.
P: Aledari. Ok.
Kvinnoröst: Det är hon som bor där. Eller hur?
P: Ja.
I: Yes.
Kvinnoröst: Hon misshandlade precis en tjej.
P: Ok, men vet ni om….
Kvinnoröst: Kan du fota dina skador?
Kvinnor pratar i mun på varandra. Ohörbart.
Kvinnoröst: Dom stoppade in saker i min fitta. Fattar ni inte? Framför killar. Å killarna gjorde också det.
Kvinnor pratar i mun på varandra. Ohörbart.
Kvinnoröst: Jag ljuger inte.
Kvinnoröst: Oh my fucking god.
Ohörbart.
Kvinnoröst: Såg du det här Backo?
Kvinnoröst: Nej, jag såg inte.
Kvinnoröster ohörbart.
Kvinnoröst: Du blöder.
Kvinnoröster ohörbart.
I: Kan ni vara tysta.
I: Kan ni vara tysta.
Kvinnoröster ohörbart.
Kvinnoröst: Fota skadorna.
I: Ja, hallå.
I: Hallå.
Sirener hörs.
I: Hallå.
Kvinnoröst ohörbart.
P: Ja. Du. Ni kan inte uppge om det är liksom vilken 2 för det finns ju olika två a, b, c, d.
I: Men det går ju att söka på hennes namn.
P: Det finns ingen som är skriven där som heter så.
I: Alltså, sök på det här. *Ohörbart*. Det finns ett namn under som heter Fato. Ka ni vara tyst. Fatouma Hussein Mohamad. Vill du att jag bokstaverar?
P: Jag ska se. Öh uh. Hur stavas Mohamad?
I: Malin, Olle, Hanna, Anna, Malin, Anna, David.
P: Inte heller någon som är skriven där.
Tystnad.
P: Mmmm.
Kvinnoröst: Du du, vi får återkomma.
I: Nej, det gör vi inte. Kan du söka upp det här. Matilda. Sök upp det här som jag har skrivit.
Kvinnoröst: Men det är väl bara att gå dit och knacka på dom är ju där.
I: ja, det är på andra våningen.
Kvinnoröst: Dom är ju där. Ohörbart. Dom misshandlade ju nys och försökte att våldta min vän.
Kvinnoröster ohörbart.
Kvinnoröst: Dom är kvar.
I: Dom är i lägenheten nu.
Ohörbart.

HEMLIG

Kvinnoröst: om har stoppat upp saker i hennes underliv. Dom har använt övervåld.
P: Var det några killar där alltså?
Kvinnor pratar i mun på varandra.
P: Det är lättare om en pratar.
I: Ok, så här var det. Jag skulle köra dit, jag som ringer, skulle köra dit mina vänner.
P: Ja.
I: Å då lovade dom att betala för att jag skulle för att jag hade hade kört dit tjejerna.
P: Ja.
I: Så kommer den här tjejen som.. Vänta. Kan ni vara tyst. Tjejen som öh.
P: Nora?
I: Ja, Nora då.
P: Aaa.
I: Kommer fram och hälsar. Skakar hand. Varav min vän då skakar med sin andra hand. Å då blir den här tjejen utåtagerande.
P: Ja.
Kvinnoröst: Ja, minst sagt.
I: Ja, så hon slår ju till mig först för att jag ohörbart iväg henne.
P: Ja.
I: För att hon började komma närmare min vän.
P: Ja.
I: Ja åh sen börjar hon svära åt min vän. Å säger att hon ska, ja massa svordomar.
P: Ja.
I: Sen blev det bråk där uppe.
P: Ja.
I: Då gick jag ner och ringde er.
P: Ja.
I: Mmm.
P: Å sen så sa du dom här killarna?
I: Det var ett par killar där det var. Vänta, stäng av ljudet.
Kvinnlig GPS-röst hörs.
I: Herregud.
Kvinnoröst ohörbart.
I: Vänta, hur många var dom? En, två, tre, fyr, fem.
Kvinnor pratar i munnen på varandra.
I: Hon heter Nora. Hon har en namnbricka där uppe så hon jobbar säkert inom hemtjänsten.
P: OK.
I: Som jag förstod det.
Kvinnoröst: Å dom stoppade in saker i min tjejkompis fitta.
I: Kan du vara tyst.
Alla pratar i munnen på varandra.
P: Alltså, vem gjorde dom det på. Var det på Nora dom gjorde det?
I: Nej. Det var på min *ohörbart.* Nora var hon som utförde, som började bråket helt enkelt.
P: Ja. Men dom stoppade upp någonting på din kompis?
I: Ja. Vi åkte tillsammans i bilen.
Kvinnor pratar i munnen på varandra.
I: Jag har redan berättat det där. Nora är hon som bor i lägenheten.
P: Ja.
I: Alltså kom vi till hennes lägenhet kan man säga. Å killarna var dom som som hämtade dit oss så att säga.
P: Ok.
I: *Ohörbart.* Jag tror att det handlade om att hon va så pass påverkad att hon agerade.
Kvinnoröst: Hon var inte den enda som använde våld mot henne. Killarna stoppade upp saker

HEMLIG

i hennes fitta. Saadia.
Ohörbart.
Kvinnoröst: Hon har blåmärken på hela innerlåret.
Kvinnor pratar i munnen på varandra.
Kvinnoröst: Dom har tryckt upp saker i hennes underliv:
Kvinnoröst: Hon blöder. Hon blöder. Vi borde åka till polisstationen.
I: Kan vi åka till en polisstation?
P: Nej men jag tänker, vi har ju en polispatrull som är på väg.
I: Ni borde gå och kolla där i lägenheten först.
Kvinnoröst: För dom är kvar.
Ohörbart.
P: Ja en kan vi möta upp er där i närheten?
Kvinnoröst: Nej.
Ohörbart.
Kvinnoröst: Vi kommer inte gå upp i lägenheten.
P: Nej nej nej det behöver ni inte göra. Men kan vi möta upp er.
I: Vart, vart är ni nånstans?
P: Vi är precis utanför adressen där.
Personer pratar i munnen på varandra. Ohörbart.
I: ja, det är jag som åker runt säkert om ni ser en blå Volvo. Jag kommer inte ut härifrån.
Kvinnoröst: Ska Vi åka där nära adressen.
I: Nej jag vill inte åka nära adressen i min bil. Personer pratar i munnen på varandra. Ohörbart.
P: Vart kan vi möta upp er?
I: Jag hittar inte här.
Kvinnoröst: Vart är vi nu?
Kvinnoröst: Alltså vi är här nära adressen. Nära Rissne. Om ni säger en adress så navigerar vi oss dit.
P: Ja men men.
I: Nu åker jag ut från Rissne. Solvalla. Ska vi säga. Eh eh. Vart får jag å. Nej kan kan inte stanna mitt på vägen.
Ohörbart.
P: Men du kan jag ta nåns telefonnummer för då kan patrullen ringa upp er istället.
I: Ska jag stanna här på vägen. Jag vill inte stanna på motor….
Kvinnoröst: Ska vi åka tillbaka till Rissne då?
I: Nej. Jag gör så hr'. jag kommer stanna. Jag svänger in här och så stannar jag. Blinkar varingsblink. När man åker ut. Det är inga bilar ingenting här.
P: Nej.
Kvinnoröst: Men dom vet ju inte vart vi är.
I: Ulvsundavägen.
Kvinnoröst: Motorvägen.
P: Du är på Ulvsundavägen?
Kvinnoröst: Motorvägen. Det är ett byggområde precis.
P: är det någon som bara kan ge sitt telefonnummer. Det blir mycket lättare.
I: XXX-XXX XX XX
P: Ja, tack Men ni är på Ulvsundavägen nu?
I: Ja.
Körriktningsvisare hörs.
P: Ok.
P: Men då ska jag se till att någon kommer framtill er där.
I: ja, tack så mycket.
Kvinnoröst: tack snälla.

HEMLIG

P: Tack, hej.

2024-05-26 RC TOBIS SIDA 1
07:28:00
Efterfrågad av : 006414Händelserapport / 5301-20240526-0318 / SYS-2024-0178893
Arbetsplats : PC-721301

HEMLIG

2024-05-26 05:04:17 (0601) VÅLDTÄKT Nivå 4 :SOLNA
Prioritet :(2) 2 SKYNDSAMT Anmälningssätt:112 Områdeskod:531360 (6585884,1620928)
Åtgärdskod (1 - 6): / / / / /
Operatörs Tjg.nr :011021 Scenario:GRUND -RLC53-824
Operatörs Tjg.nr :081112 -RLC53-824
Ansvarig patrull:34-9120 Tjg.nr 1:

---- Adressinformation ----

LAVETTVÄGEN 42, RISSNE, SUNDBYBERG, 17459 Plats/Info:53INT
[X] Aktuellt Adressregister:

---- Anmälare, detaljer ----
Efternamn/Förnamn:, 0727[redacted] [ ] Kontakta
Adress :, [?] Media

, ,

----Datum/tid information ----

Påbörjad HR	2024-05-26	05:04:17
Parkerad	2024-05-26	05:04:32
Registrerad	2024-05-26	05:04:38
Knuten		
Beordrad	2024-05-26	05:07:54
Påbörjat uppdrag	2024-05-26	05:14:35
Klar på plats		
Frihetsberövad	2024-05-26	07:16:48
Arbete pågår		
Återöppnad		
Klar		
Åtgärdskodad		
Avslutad		

---- Kommentarer ----

EN TJEJ SOM SLÅR SÖNDER EN LGH	2024-05-26 05:04:47	3MIFO	RLC53-824	KOMMENTAR
SKULLE SLÅ EN ANNAN TJEJ	2024-05-26 05:04:52	3MIFO	RLC53-824	KOMMENTAR
-	2024-05-26 05:04:53	3MIFO	RLC53-824	KOMMENTAR
TITTAT UNDER KNAPPEN HISTORIK LAVETTVÄGEN 42	2024-05-26 05:04:55	3GANI	RLC53-801	SYSTEM
.	2024-05-26 05:05:02	3FIJO	RLC53-814	KOMMENTAR
NORA SKA TJEJEN HETA	2024-05-26 05:05:30	3MIFO	RLC53-824	KOMMENTAR
-	2024-05-26 05:05:31	3MIFO	RLC53-824	KOMMENTAR
VÅN 2	2024-05-26 05:05:38	3MIFO	RLC53-824	KOMMENTAR
-	2024-05-26 05:05:39	3MIFO	RLC53-824	KOMMENTAR
EN TILL INR, GRANNE	2024-05-26 05:06:00	3GANI	RLC53-801	NOTIS
PÅVERKAD AV NARKOTIKA	2024-05-26 05:06:01	3MIFO	RLC53-824	KOMMENTAR
-	2024-05-26 05:06:01	3MIFO	RLC53-824	KOMMENTAR
ANM VET BARA ATT DET ÄR NR 2	2024-05-26 05:06:11	3MIFO	RLC53-824	KOMMENTAR
SKA EV FINNAS BARN I AKTUELL LGH	2024-05-26 05:06:19	3GANI	RLC53-801	NOTIS
MIN INR MYCKET SKÄRRAD, ÄLDRE DAM	2024-05-26 05:06:29	3GANI	RLC53-801	NOTIS
SKRIK FRÅN TRAPPUPPGÅNGEN	2024-05-26 05:06:36	3GANI	RLC53-801	NOTIS
-	2024-05-26 05:06:36	3GANI	RLC53-801	NOTIS
PK: FINNS EJ, BRICKA	2024-05-26 05:06:58	3GANI	RLC53-801	KOMMENTAR
NORA ALEDARI	2024-05-26 05:07:01	3MIFO	RLC53-824	KOMMENTAR
-	2024-05-26 05:07:01	3MIFO	RLC53-824	KOMMENTAR
MIN INR: A.ERIKSSON	2024-05-26 05:07:14	3GANI	RLC53-801	KOMMENTAR
NORA SKA HA MISSHANDLAT EN TJEJ	2024-05-26 05:07:15	3MIFO	RLC53-824	KOMMENTAR
-	2024-05-26 05:07:16	3MIFO	RLC53-824	KOMMENTAR
KAN ÖPPNA PÅ PORTTELEFON	2024-05-26 05:07:19	3GANI	RLC53-801	KOMMENTAR
-	2024-05-26 05:07:19	3GANI	RLC53-801	KOMMENTAR
MIN INR: 070[redacted]	2024-05-26 05:07:40	3GANI	RLC53-801	KOMMENTAR
-	2024-05-26 05:07:40	3GANI	RLC53-801	KOMMENTAR
34-9120 BEORDRAD VIA DRAG/SLÄPP	2024-05-26 05:07:54	3FIJO	RLC53-814	SYSTEM
35-9240 BEORDRAD VIA F10	2024-05-26 05:08:34	3FIJO	RLC53-814	SYSTEM
NR 42	2024-05-26 05:09:14	3GANI	RLC53-801	NOTIS
FATOUMA HUSSEIN MOHAMAD, SKA DET STÅ PÅ DÖRREN	2024-05-26 05:09:19	3MIFO	RLC53-824	KOMMENTAR
UPPDATERAT HR	2024-05-26 05:09:27	3GANI	RLC53-801	NOTIS
MED RÄTT NR	2024-05-26 05:09:30	3GANI	RLC53-801	NOTIS
-	2024-05-26 05:09:35	3MIFO	RLC53-824	KOMMENTAR
ANM SKULLE KÖRA DIT SINA VÄNNER	2024-05-26 05:10:00	3MIFO	RLC53-824	KOMMENTAR
NORA KOM FRAM OCH HÄLSADE	2024-05-26 05:10:11	3MIFO	RLC53-824	KOMMENTAR
NORA BLEV UTÅTAGGERANDE, SLOG TILL ANM	2024-05-26 05:10:27	3MIFO	RLC53-824	KOMMENTAR

HEMLIG

Efterfrågad av : 006414Händelserapport / 5301-20240526-0318 / SYS-2024-0178893
Arbetsplats : PC-721301

BÖRJADE SVÄRA ÄT ANM VÄN	2024-05-26 05:10:40	3MIFO	RLC53-824	KOMMENTAR
DET BLEV BRÅK UPPE I LGH	2024-05-26 05:10:45	3MIFO	RLC53-824	KOMMENTAR
-	2024-05-26 05:10:46	3MIFO	RLC53-824	KOMMENTAR
DET VAR ETT PAR KILLAR I LGH	2024-05-26 05:10:55	3MIFO	RLC53-824	KOMMENTAR
NORA SKA JOBBA INOM HEMTJÄNSTEN	2024-05-26 05:11:22	3MIFO	RLC53-824	KOMMENTAR
-	2024-05-26 05:11:26	3MIFO	RLC53-824	KOMMENTAR
ANMÄLARENS KOMPIS SÄGER ATT "KILLARNA I LGH STOPPADE UPP SAKER I ANMÄLARENS KOMPIS FITTA"	2024-05-26 05:12:10	3MIFO	RLC53-824	KOMMENTAR
-	2024-05-26 05:12:12	3MIFO	RLC53-824	KOMMENTAR
ANM SITTER I EN BLÅ VOLVO	2024-05-26 05:13:29	3MIFO	RLC53-824	KOMMENTAR
ANM ÄR I RISSNE	2024-05-26 05:13:48	3MIFO	RLC53-824	KOMMENTAR
-	2024-05-26 05:14:04	3MIFO	RLC53-824	KOMMENTAR
ANMÄLARENS KOMPIS SKA BLÖDA	2024-05-26 05:14:10	3MIFO	RLC53-824	KOMMENTAR
-	2024-05-26 05:14:11	3MIFO	RLC53-824	KOMMENTAR
ANM VILL INTE GE SITT TELEFONNUMMER	2024-05-26 05:14:17	3MIFO	RLC53-824	KOMMENTAR
-	2024-05-26 05:14:19	3MIFO	RLC53-824	KOMMENTAR
35-9240 Påbörjat uppdrag	2024-05-26 05:14:35	SYSTEM	SYSAWSRV	RAKEL
Personnr:980823-6005 Kön:K	2024-05-26 05:15:08	3JEGO	RLC53-815	KOMMENTAR
REGISTERSLAGNING NORA ALEDARI	2024-05-26 05:15:08	3JEGO	RLC53-815	KOMMENTAR
ANM ÄR PÅ ULVSUNDAVÄGEN	2024-05-26 05:15:37	3MIFO	RLC53-824	KOMMENTAR
STANNAR TILL DÄR	2024-05-26 05:15:40	3MIFO	RLC53-824	KOMMENTAR
-	2024-05-26 05:15:40	3MIFO	RLC53-824	KOMMENTAR
FICK TEL NR TILL ANM	2024-05-26 05:16:25	3MIFO	RLC53-824	KOMMENTAR
-	2024-05-26 05:16:26	3MIFO	RLC53-824	KOMMENTAR
ANM OCH HENNES KOMPISAR STÅR ULVSUNDAVÄGEN	2024-05-26 05:16:34	3MIFO	RLC53-824	KOMMENTAR
DEM VILL INTE ÅKA TILLBAKA TILL LAVETTVÄGEN PGA RÄDSLA FÖR GM	2024-05-26 05:16:44	3MIFO	RLC53-824	KOMMENTAR
DE HAR STANNAT PÅ ULVSUNDAVÄGEN	2024-05-26 05:16:56	3MIFO	RLC53-824	KOMMENTAR
-	2024-05-26 05:17:21	3FIJO	RLC53-814	KOMMENTAR
35-9240 NÅGON SOM VINKAR IN OSS	2024-05-26 05:18:27	3FIJO	RLC53-814	KOMMENTAR
-	2024-05-26 05:18:27	3FIJO	RLC53-814	KOMMENTAR
35-9240 KOM IN I PORTEN	2024-05-26 05:26:55	3FIJO	RLC53-814	KOMMENTAR
-	2024-05-26 05:26:55	3FIJO	RLC53-814	KOMMENTAR
34-9120 ENL ANM SÅ SKA DET FINNAS FLERA KILLAR I LGH SOM KAN HA UTSATT ANM KOMPIS FÖR EN VÅLDTÄKT	2024-05-26 05:28:48	3FIJO	RLC53-814	KOMMENTAR
-	2024-05-26 05:28:49	3FIJO	RLC53-814	KOMMENTAR
ÅTKOMSTSKYDDAT HR: AV RLC	2024-05-26 05:29:00	3FIJO	RLC53-814	SYSTEM
-	2024-05-26 05:29:02	3FIJO	RLC53-814	KOMMENTAR
35-9240 INNE I LGH 2 KILLAR OCH TVÅ TJEJER INNE I LGH	2024-05-26 05:29:53	3FIJO	RLC53-814	KOMMENTAR
-	2024-05-26 05:29:53	3FIJO	RLC53-814	KOMMENTAR
Personnr:010222-7352	2024-05-26 05:33:37	3FIJO	RLC53-814	KOMMENTAR
BERÖRD PERSON GABRIEL BEDROS	2024-05-26 05:33:38	3FIJO	RLC53-814	KOMMENTAR
INNE I LGH	2024-05-26 05:33:38	3FIJO	RLC53-814	KOMMENTAR
-	2024-05-26 05:33:41	3FIJO	RLC53-814	KOMMENTAR
Personnr:010601-6231	2024-05-26 05:34:00	3FIJO	RLC53-814	KOMMENTAR
BERÖRD PERSON KEVIN DAVAR	2024-05-26 05:34:00	3FIJO	RLC53-814	KOMMENTAR
INNE I LGH	2024-05-26 05:34:00	3FIJO	RLC53-814	KOMMENTAR
-	2024-05-26 05:34:03	3FIJO	RLC53-814	KOMMENTAR
Personnr:020408-6052	2024-05-26 05:34:48	3FIJO	RLC53-814	KOMMENTAR
BERÖRD PERSON BENJAMIN STRÖBERG	2024-05-26 05:34:49	3FIJO	RLC53-814	KOMMENTAR
INNE I LGH	2024-05-26 05:34:49	3FIJO	RLC53-814	KOMMENTAR
-	2024-05-26 05:34:51	3FIJO	RLC53-814	KOMMENTAR
34-9120 Påbörjat uppdrag	2024-05-26 05:36:40	3FIJO	RLC53-814	SYSTEM
-	2024-05-26 05:36:42	3FIJO	RLC53-814	KOMMENTAR
34-9120 PRATAR MED MÄ I DEN BLÅA BILEN	2024-05-26 05:40:25	3FIJO	RLC53-814	KOMMENTAR
-	2024-05-26 05:40:25	3FIJO	RLC53-814	KOMMENTAR
34-9120 OKLART VAD DET ÄR SOM HÄNT, MEN RODDAR	2024-05-26 05:40:39	3FIJO	RLC53-814	KOMMENTAR
-	2024-05-26 05:40:39	3FIJO	RLC53-814	KOMMENTAR
34-9120 SVÅRT ATT FÅ FRAM VEM SOM GJORT VAD	2024-05-26 06:00:42	3FIJO	RLC53-814	KOMMENTAR
-	2024-05-26 06:00:42	3FIJO	RLC53-814	KOMMENTAR
35-9240 HAR 7 GRIPNA	2024-05-26 06:25:10	3SEKA	RLC53-823	KOMMENTAR
-	2024-05-26 06:25:11	3SEKA	RLC53-823	KOMMENTAR
MAN BEHÖVER HJÄLP INTRANSPORT	2024-05-26 06:25:27	3SEKA	RLC53-823	KOMMENTAR
-	2024-05-26 06:25:28	3SEKA	RLC53-823	KOMMENTAR
PERSONERNA HAR SUTTIT TILLSAMMANS UNDER INGRIPANDE SÅ DET GÅR ATT KÖRA 2 I EN BUSS T.EX	2024-05-26 06:25:51	3SEKA	RLC53-823	KOMMENTAR
.	2024-05-26 06:26:22	3EMWE	RLC53-828	KOMMENTAR
RLC-BEFÄL INFORMERAD	2024-05-26 06:30:35	3FILT	RLC53-802	KOMMENTAR
31-9440 BEORDRAD VIA DRAG/SLÄPP	2024-05-26 06:39:11	3EMWE	RLC53-828	SYSTEM
-	2024-05-26 06:39:46	3EMWE	RLC53-828	KOMMENTAR
31-9440 Påbörjat uppdrag	2024-05-26 06:57:15	SYSTEM	SYSAWSRV	RAKEL

HEMLIG

Efterfrågad av : 006414Händelserapport / 5301-20240526-0318 / SYS-2024-0178893
Arbetsplats : PC-721301

34-9610	BEORDRAD VIA DRAG/SLÄPP	2024-05-26 07:14:42	3FILT	RLC53-802	SYSTEM
35-9260	BEORDRAD VIA DRAG/SLÄPP	2024-05-26 07:15:17	3EMBE	RLC53-823	SYSTEM
34-9330	BEORDRAD VIA DRAG/SLÄPP	2024-05-26 07:15:26	3EMWE	RLC53-828	SYSTEM
31-9440	Frihetsberövad	2024-05-26 07:16:48	3EMWE	RLC53-828	SYSTEM
35-9260	Påbörjat uppdrag	2024-05-26 07:19:36	SYSTEM	SYSAWSRV	RAKEL
-		2024-05-26 07:22:22	3EMWE	RLC53-828	KOMMENTAR
LMAN BEORDRAD VIA DRAG/SLÄPP		2024-05-26 07:25:14	3NILU	RLC53-827	SYSTEM
ÅTKOMSTSKYDD ÄNDRAT		2024-05-26 07:26:28	3EMWE	RLC53-828	SYSTEM
34-9610	Påbörjat uppdrag	2024-05-26 07:26:57	3EMWE	RLC53-828	SYSTEM
AVTAL LÅSMAN FASTIGHET LÅSSMED		2024-05-26 07:27:39	3NILU	RLC53-827	SYSTEM
-		2024-05-26 07:27:42	3NILU	RLC53-827	KOMMENTAR
POLIS SMS SKICKAT LMAN		2024-05-26 07:27:50	3NILU	RLC53-827	KOMMENTAR
-		2024-05-26 07:27:51	3NILU	RLC53-827	KOMMENTAR
Utskriftsorsak:.		2024-05-26 07:28:00	006414	PC-721301	SYSTEM

---- Relationer ----

EXTERN KONTAKT - REL. TILL	AVTAL LÅSMAN FASTIGHET LÅSSMED
PERSON - BERÖRD PERSON	KEVIN DAVAR INNE I LGH
PERSON - BERÖRD PERSON	GABRIEL BEDROS INNE I LGH
PERSON - BERÖRD PERSON	BENJAMIN STRÖBERG INNE I LGH
PERSON - REGISTERSLAGNING	NORA ALEDARI

---- Patrullaktiviteter ----

34-9120	2024-05-26	05:07:54	013052	020987	Beordrad LAVETTVÄGEN 2A, RISSNE, SUNDBYBERG
35-9240	2024-05-26	05:08:34	061241	065589	Beordrad LAVETTVÄGEN 2A, RISSNE, SUNDBYBERG
35-9240	2024-05-26	05:08:51	061241	065589	Beordrad MEDDELANDE SÄNT LAVETTVÄGEN 2A, RISSNE, SUNDBYBERG; BRÅK;
35-9240	2024-05-26	05:08:51	061241	065589	Beordrad MEDDELANDE SÄNT 061241 BÄCKSTÄDE LAVETTVÄGEN 2A, RISSNE, SU
35-9240	2024-05-26	05:08:51	061241	065589	Beordrad MEDDELANDE SÄNT 065589 SÄLLQVIST LAVETTVÄGEN 2A, RISSNE, SU
35-9240	2024-05-26	05:08:51	061241	065589	Beordrad MEDDELANDE SÄNT 083694 LAHGER LAVETTVÄGEN 2A, RISSNE, SUNDB
35-9240	2024-05-26	05:08:57	061241	065589	Beordrad MEDDELANDE SÄNT LAVETTVÄGEN 2A, RISSNE, SUNDBYBERG; BRÅK;
35-9240	2024-05-26	05:08:57	061241	065589	Beordrad MEDDELANDE SÄNT 061241 BÄCKSTÄDE LAVETTVÄGEN 2A, RISSNE, SU
35-9240	2024-05-26	05:08:57	061241	065589	Beordrad MEDDELANDE SÄNT 065589 SÄLLQVIST LAVETTVÄGEN 2A, RISSNE, SU
35-9240	2024-05-26	05:08:57	061241	065589	Beordrad MEDDELANDE SÄNT 083694 LAHGER LAVETTVÄGEN 2A, RISSNE, SUNDB
34-9120	2024-05-26	05:09:19	013052	020987	Beordrad LAVETTVÄGEN 42, RISSNE, SUNDBYBERG
35-9240	2024-05-26	05:09:19	061241	065589	Beordrad LAVETTVÄGEN 42, RISSNE, SUNDBYBERG
35-9240	2024-05-26	05:14:35	061241	065589	Påbörjat uppdrag 162552
34-9120	2024-05-26	05:19:13	013052	020987	Beordrad MEDDELANDE SÄNT LAVETTVÄGEN 42, RISSNE, SUNDBYBERG; BRÅK;
34-9120	2024-05-26	05:19:13	013052	020987	Beordrad MEDDELANDE SÄNT 013052 FRÖSSLUND LAVETTVÄGEN 42, RISSNE, SU
34-9120	2024-05-26	05:19:13	013052	020987	Beordrad MEDDELANDE SÄNT 020987 JARFELT TAYLOR LAVETTVÄGEN 42, RISSN
34-9120	2024-05-26	05:36:40	013052	020987	Påbörjat uppdrag LAVETTVÄGEN 42, RISSNE, SUNDBYBERG
34-9120	2024-05-26	06:24:51	013052	020987	Påbörjat uppdrag LAVETTVÄGEN 42, RISSNE, SUNDBYBERG
35-9240	2024-05-26	06:24:51	061241	065589	Påbörjat uppdrag LAVETTVÄGEN 42, RISSNE, SUNDBYBERG
31-9440	2024-05-26	06:39:11	075718	070624	Beordrad LAVETTVÄGEN 42, RISSNE, SUNDBYBERG
31-9440	2024-05-26	06:39:18	075718	070624	Beordrad MEDDELANDE SÄNT 070624 ERIKSSON LAVETTVÄGEN 42, RISSNE, SUN
31-9440	2024-05-26	06:39:18	075718	070624	Beordrad MEDDELANDE SÄNT 075718 OLOFSSON LAVETTVÄGEN 42, RISSNE, SUN
31-9440	2024-05-26	06:39:18	075718	070624	Beordrad MEDDELANDE SÄNT 083767 OSTOVAR LAVETTVÄGEN 42, RISSNE, SUND
31-9440	2024-05-26	06:46:37	075718	070624	Beordrad

HEMLIG

Efterfrågad av : 006414Händelserapport / 5301-20240526-0318 / SYS-2024-0178893
Arbetsplats : PC-721301

	MEDDELANDE SÄNT LAVETTVÄGEN 42, RISSNE, SUNDBYBERG; VÅLDT				
31-9440	2024-05-26	06:57:15	075718	070624	Påbörjat uppdrag
	134118				
34-9610	2024-05-26	07:14:42	005964	070167	Beordrad
	LAVETTVÄGEN 42, RISSNE, SUNDBYBERG				
35-9260	2024-05-26	07:15:17	081461	058771	Beordrad
	LAVETTVÄGEN 42, RISSNE, SUNDBYBERG				
34-9330	2024-05-26	07:15:26	057152	009012	Beordrad
	LAVETTVÄGEN 42, RISSNE, SUNDBYBERG				
35-9260	2024-05-26	07:15:34	081461	058771	Beordrad
	MEDDELANDE SÄNT LAVETTVÄGEN 42, RISSNE, SUNDBYBERG; VÅLDT				
34-9610	2024-05-26	07:15:50	005964	070167	Beordrad
	LAVETTVÄGEN 42, RISSNE, SUNDBYBERG				
31-9440	2024-05-26	07:16:48	075718	070624	Frihetsberövad
	+2GRIP>>TEGEN				
35-9260	2024-05-26	07:19:36	081461	058771	Påbörjat uppdrag
	162986				
LMAN	2024-05-26	07:25:14			Beordrad
	LAVETTVÄGEN 42, RISSNE, SUNDBYBERG				
34-9610	2024-05-26	07:26:57	005964	070167	Påbörjat uppdrag
	LAVETTVÄGEN 42, RISSNE, SUNDBYBERG				
35-9260	2024-05-26	07:27:05	081461	058771	Påbörjat uppdrag
	+1GRIP>>TEGEN				
34-9610	2024-05-26	07:27:20	005964	070167	Påbörjat uppdrag
	+1GRIP>>				

---- Tilläggstext ----

2024-05-26 05:08:51 3FIJO RLC53-814
MEDDELANDET SKICKAT TILL: 35-9240( ), 35-9240(061241 BÄCKSTÄDE), 35-9240(065589 SÄLLQVIST), 35-9240(083694 LAHGER): LAVETTVÄGEN 2A, RISSNE, SUNDBYBERG; BRÅK; BRÅK; 53FIJO; 6585612; 1621045

2024-05-26 05:08:57 3FIJO RLC53-814
MEDDELANDET SKICKAT TILL: 35-9240( ), 35-9240(061241 BÄCKSTÄDE), 35-9240(065589 SÄLLQVIST), 35-9240(083694 LAHGER): LAVETTVÄGEN 2A, RISSNE, SUNDBYBERG; BRÅK; BRÅK; 53FIJO; 6585612; 1621045

2024-05-26 05:19:13 3FIJO RLC53-814
MEDDELANDET SKICKAT TILL: 34-9120( ), 34-9120(013052 FRÖSSLUND), 34-9120(020987 JARFELT TAYLOR): LAVETTVÄGEN 42, RISSNE, SUNDBYBERG; BRÅK; BRÅK; 53FIJO; 0727[redacted]; 6585884; 1620928

2024-05-26 06:39:18 3EMWE RLC53-828
MEDDELANDET SKICKAT TILL: 31-9440(070624 ERIKSSON), 31-9440(075718 OLOFSSON), 31-9440(083767 OSTOVAR): LAVETTVÄGEN 42, RISSNE, SUNDBYBERG; VÅLDTÄKT; VÅLDTÄKT; 53INT; 0727[redacted]; 6585884; 1620928

2024-05-26 06:46:37 SYSTEM SYSAWSRV
HR INFO HÄMTAT OCH SKICKAT TILL: 31-9440( ): LAVETTVÄGEN 42, RISSNE, SUNDBYBERG; VÅLDTÄKT; VÅLDTÄKT; 53INT; 0727[redacted]; 6585884; 1620928

2024-05-26 07:15:34 SYSTEM SYSAWSRV
HR INFO HÄMTAT OCH SKICKAT TILL: 35-9260( ): LAVETTVÄGEN 42, RISSNE, SUNDBYBERG; VÅLDTÄKT; VÅLDTÄKT; 53INT; 0727[redacted]; 6585884; 1620928

2024-05-26 07:26:28 3EMWE RLC53-828
ÅTKOMSTSKYDD ÄNDRAT 200022329 200049262 200049266 KBC53-891 KBC53-892 KBC53-893 KBC53-894 KBC53-895 KBC55-004 PC-429636 PC-449208 PC-454969 PC-454970 PC-465781 PC-466315 PC-466321 PC-466823 PC-466830 PC-469060 PC-479317 PC-493087 PC-494479 PC-495956 PC-496222 PC-503913 PC-700814 PC-720094 PC-729197 PC-731276 PC-731836 PC-736179 PC-736287 PC-736378 PC-736883 PC-736902 PC-736917 PC-736930 PC-736934 PC-754777 RLC52-201 RLC52-211 RLC52-212 RLC52-213 RLC52-214 RLC52-215 RLC52-221 RLC52-222 RLC52-223 RLC52-224 RLC52-225 RLC52-311 RLC52-321 RLC52-322 RLC53-001 RLC53-002 RLC53-003 RLC53-004 RLC53-005 RLC53-006 RLC53-007 RLC53-008 RLC53-009 RLC53-010 RLC53-099 RLC53-101 RLC53-102 RLC53-103 RLC53-104 RLC53-105 RLC53-106 RLC53-107 RLC53-108 RLC53-109 RLC53-110 RLC53-111 RLC53-112 RLC53-113 RLC53-114 RLC53-115 RLC53-116 RLC53-117 RLC53-118 RLC53-119 RLC53-120 RLC53-121 RLC53-122 RLC53-123 RLC53-124 RLC53-125 RLC53-126 RLC53-127 RLC53-131 RLC53-201 RLC53-202 RLC53-801 RLC53-802 RLC53-803 RLC53-804 RLC53-805 RLC53-807 RLC53-808 RLC53-810 RLC53-811 RLC53-812 RLC53-813 RLC53-814 RLC53-815 RLC53-820 RLC53-821 RLC53-822 RLC53-823 RLC53-824 RLC53-825 RLC53-826 RLC53-827 RLC53-828 RLC53-829 RLC53-830 RLC53-831 RLC53-832 RLC53-833 RLC53-834 RLC53-835 RLC53-836 RLC53-837 RLC53-838 RLC53-839 RLC53-840 RLC53-841 RLC53-842 RLC53-843 RLC53-844 RLC53-845 RLC53-855 RLC53-870 RLC53-871 RLC55-201 RLC55-202 RLC55-203 RLC55-204 RLC55-205 RLC55-206 RLC55-207 RLC55-208 RLC55-209 RLC55-210 RLC55-211 RLC55-212 RLC55-213 RLC56-201 RLC56-202 RLC56-211 RLC56-212 RLC56-213 RLC56-214 RLC56-215 RLC56-216 RLC56-217 RLC56-218

HEMLIG

Efterfrågad av : 006414Händelserapport / 5301-20240526-0318 / SYS-2024-0178893
Arbetsplats : PC-721301

RLC56-219 RLC56-301 RLC56-311 RLC56-312 RLC56-313 RLC56-314 RLC56-315
RLC56-316 RLC56-317 RLC56-318 RLC56-319 RLC56-411 RLC56-412 RLC56-413
RLC58-101 RLC58-201 RLC58-202 RLC58-203 RLC58-204
2024-05-26 07:27:14 3NILU RLC53-827
HEJ,
POLISEN ÖNSKAR HJÄLP ATT LÅSA EN DÖRR.

LAVETTVÄGEN 42 RISSNE
HR: 5301-20240526-0318

RING PTRL: 07[redacted]

MVH
NIKLAS RLC

Polisen

PM

Insats-pm

Signerad av

Signerad datum

Enhet	Diarienr
Region Stockholm, LPO Södra Roslagen	5000-K631959-24

Uppgiftslämnare	Datum	Tid
Jarfelt Taylor, Johanna	2024-05-26	08:07

Beslag verkställt	Material för analys
Nej	Nej

Mottaget	Mottaget datum	Tid

Sätt på vilket uppgift lämnats

Upprättad av
Johanna Jarfelt Taylor

Uppgiften avser

Uppgift

INLEDNING
34-9110 med YB T Taylor och Insp Frösslund blev beordrade till Lavettvägen 42 i Rissne med anledning av att en inringare har varit i en lägenhet och blivit angripen av en kvinna som är boende i lägenheten.

När patrullen anlände så befann sig anmälaren på Ulvsundavägen och hade stannat sin bil vid vägkanten. I bilen satt anmälaren samt hennes fyra kompisar. Anmälaren berättar att hon har kört sina kompisar till lägenheten (mot att killarna i lägenheten betalade henne för detta) men sen blivit misshandlad av kvinnan som bor i lägenheten. Hon berättar även att en av hennes kompisar har blivit våldtagen i lägenheten.

Samtidigt blev även 35-9240 beordrade till lägenheten på Lavettvägen 42. När patrullen anlände befann sig 2 tjejer och 5 killar i lägenheten. Samtliga greps misstänkta för våldtäkt och fördes till Tegen respektive Norrtälje för läkarundersökning mm.

ÅTGÄRDER
Patrullen höll förhör med målsäganden på plats på Ulvsundavägen. Därefter fördes målsägaren av patrull 34-9120 till akuten på SÖS och efter omhändertagande där skall hon tas om hand och undersökas på AV på SÖS.

Patrull 34-9120 fotograferade och tog id-uppgifter på resterande tjejer i bilen
Dock inga vittnesförhör då det var rörigt på platsen och samtliga tjejer var kraftigt påverkade av alkohol/droger. De hade dock alla hört målsägandes berättelse.

BESLUT
Samtliga i lägenheten greps kl 06.09, beslut insp J Taylor.
Lägenheten på Lavettvägen 42 lgh 1204 avspärrad. Beslut kl 06.22 av insp J Taylor.
Låsman beställd då Insp J Taylor gjorde bedömningen att lägenheten kan anses vara avspärrad om låsbyte sker. Lägenheten ligger på våning 3.
Begäran om kriminalteknisk undersökning i DurTvå. VB och forensisk samordnare underrättad.

BESLAG
De misstänktas mobiltelefoner togs i beslag samt alla deras kläder.
Ett fönster stod öppet i lägenheten och nedanför detta påträffade 35-9240 ett par sönderslitna

HEMLIG

trosor, två vodkaflaskor och lustgasballongen. Denna plats dokumenterades med foto och samtliga föremål tog i beslag.

Polisen

Avrapporteringspm

Signerad av

Signerad datum

Enhet	Diarienr
Region Stockholm, BF-IGV 35 LPO Norrmalm	5000-K631959-24

Uppgiftslämnare	Datum	Tid
Jonsson, Stefan	2024-05-26	10:14

Beslag verkställt	Material för analys
Ja	Nej

Mottaget	Mottaget datum	Tid

Sätt på vilket uppgift lämnats

Upprättad av
Stefan Jonsson

Involverade personer	Personnummer/Orgnr	Roll
Tesfay, Natnael		Berörd person

Uppgiften avser
Intransport samt strukturerad avklädning

Uppgift

Patrull 34-9330 (insp Jonsson, pa Hessler) fick i uppdrag att köra till Lavettvägen 42 i Rissne för att vara behjälplig med intransport av gripen (Tesfay), till Norrtälje polisstation.

När patrullen anlände till adressen blev vi uppvisade till aktuell lägenhet. Vi blev hänvisade till Tesfay. Patrullen satte omedelbart påsar på hans händer och tejpade dem med silvertejp. Patrullen var iförda handskar under ingreppet. Av patruller på plats fick vi misstänkts telefon, som lades i papperspåse tillsammans med nyckel och snusdosa. Telefonen hade behandlats utan handskar av tidigare patruller. Patrullen fick även en svart/ vit luvtröja som lades i papperspåse. Även den hade behandlats initialt utan handskar.

Tesfay fördes ner till polisbilen och det var en lugn transport till Norrtälje polisstation. Insp Jonsson dukade upp material för strukturerad avklädning i väntarresten, då läkarrum var upptaget av annan patrull med misstänkt i samma ärende.

Tesfay fördes in och ställdes på utlagt papper. Han fotograferades initialt med alla kläder på. Patrullen var iförda minst dubbla vitrilhandskar, munskydd och skoskydd.
Samtliga plagg behandlades med nya vitrilhandskar. Påsarna runt händerna togs av och stoppades i andningsbar bevispåse, då läkare inte kunde komma till stationen på överskådlig tid.
Tesfay fick själv klä av sig plagg efter plagg och lägga på utlagt papper. Samtliga plagg/ skor fotograferades från alla håll. Eventuella fläckar fotograferades. Se bilder i FILIP. Plaggen veks ihop med det utlagda pappret och stoppades i andningsbara bevispåsar.

Samtlig material som använts vid en strukturerade avklädningen (pappret han stod på, vitrilhandskar mm) stoppades i separata andningsbara bevispåsar.

Tesfay fick behålla sina kalsonger efter beslut av Jful J Karlsson. Dessa skulle tas om hand vid/ efter läkarundersökning.

I tjänsten

HEMLIG

Insp Stefan Jonsson

Polisen

Avrapporteringspm

Omständigheter på Lavettvägen 42

Signerad av

Signerad datum

Enhet	Diarienr
Region Stockholm, BF-IGV 6 LPO Sollentuna	5000-K631959-24

Uppgiftslämnare	Datum	Tid
Sällqvist, Martin	2024-05-26	10:23

Beslag verkställt	Material för analys
Ja	Ja

Mottaget	Mottaget datum	Tid

Sätt på vilket uppgift lämnats

Upprättad av
Martin Sällqvist

Uppgiften avser

Uppgift

Jag Pa Martin Sällqvist, Pa Simon Bäckstäde och Pasp Emma Lahger blev tillsammans med patrull 34-9120 beordrade till Lavettvägen 42 i Rissne med anledning av ett bråk i fastigheten. Anmälaren hade lämnat platsen tillsammans med vänner och hanterades på annan plats av 34-9120.

När vi kom fram till den utpekade lägenheten (lgh 1204) och knackade på öppnades dörren av Nora Aledari. Det framkom att Noras kusin Lina samt flera "grabbar" befann sig i lägenheten.

I köket anträffades 040607-4047 Lina Aledari, sittandes i soffan i vardagsrummet anträffades 010222-7352 Gabriel Bedros, 010601-6231 Kevin Davar samt 020408-6052 Benjamin Ströberg. Liggandes i sängen i sovrummet rakt fram sett från hallen anträffades 980515-7253 Natnael Tesfay och 030128-0079 Asier Bereket Kahsay. Patrullen tog kontroll över samtliga och frös läget.

Enligt Nora så hade grabbarna som befann sig lägenheten varit där under hela natten. Två av dem, oklart vilka, hade kommit lite senare än de andra. Alla grabbar som befann sig i lägenheten ska ha varit där när bråket hade uppstått. Hon beskrev grabbarna som barndomsvänner och sa att de hade varit i lägenheten och druckit drinkar på Absolut Vodka och tagit lustgas. Enligt Gabriel som satt i soffan hade han och de andra killarna just kommit till lägenheten och hade ingen vetskap om att det skulle ha hänt någonting i bostaden. De ska innan de kommit till lägenheten befunnit sig inne i stan.

Enligt Nora ska grabbarna varit de som ringt dit de ytterligare tjejerna. Enligt Nora ska hon varit den som blivit angripen av dessa tjejer när hon bad dem att lämna bostaden.

Vi fick lite senare information från 34-9120 att en av tjejerna som de hanterade, [redacted], ska ha blivit utsatt för en våldtäkt i lägenheten. Det ska ha varit flera personer som varit delaktiga. Nora ska ha slitit av [redacted] trosor och andra ska ha fört in okänt/okända hårda föremål i hennes underliv. YB Taylor fattade beslut om att samtliga sju i lägenheten skulle gripas. Transporterna av de gripna sköttes av andra patruller till Solna respektive Norrtälje polisstation.

Jag noterade att fönstren i vardagsrummet och sovrummet vette mot en gräsmatta tätt följt av

HEMLIG

en skogsdunge. Jag beslutade mig för att gå ut och söka av gräsmattan och skogsdungen utifall någon kastat ut någonting. Rakt under fönstren påträffade jag ett par blå, delvis trasiga trosor besudlade med någon typ av sekret. I närheten av trosorna påträffades tre stycken svarta ballonger av samma typ som påträffats inne i lägenheten. Lite längre ut från fasaden, precis i början av skogsdungen, låg två stycken Absolut Vodka-flaskor. Jag fick känslan av att flaskorna eventuellt kunde vara föremål som förts in i [redacted] underliv. Samtliga föremål som påträffades under fönstren togs i beslag. Munskydd och nitrilhandskar användes vid all hantering av beslagen. Nirtrilhandskarna byttes efter varje hanterad beslagspunkt. De beslagtagna föremålen såg inte ut att ha legat utomhus en längre tid.

I samband med att jag skulle hämta beslagspåsar i våran radiobil såg jag personbilen OBC636 parkerad i anslutning till våran radiobil. I bilen befann sig 020922-5952 Sebastian Cuevas, 020923-5597 Beniamin Barry, 040222-5379 Steafanos Jackob samt 021206-3259 Paolo Bedros, bror till den gripna Gabriel Bedros. Killarna hade ingen rimlig förklaring till vad de gjorde på platsen och var nyfikna på vad vi gjorde där. OBC636 var inte parkerad på platsen när patrullen anlände från början.

I tjänsten,
Pa Martin Sällqvist

HEMLIG

Polisen

Datum
2024-07-01

Diarienummer
5000-K631959-24

Bildbilaga

ANTECKNINGAR

Bilder av beslagtagna föremål som låg slängda utanför lägenheten vid kriminalteknisk undersökning den 26 maj 2024.

HEMLIG

1. Markerat fönster stod öppet på glänt när jag kom in i lägenheten. När jag spärrade av lägenheten så stängde jag detta fönster.

Pa N. Byström
Patrull 33-9220

HEMLIG

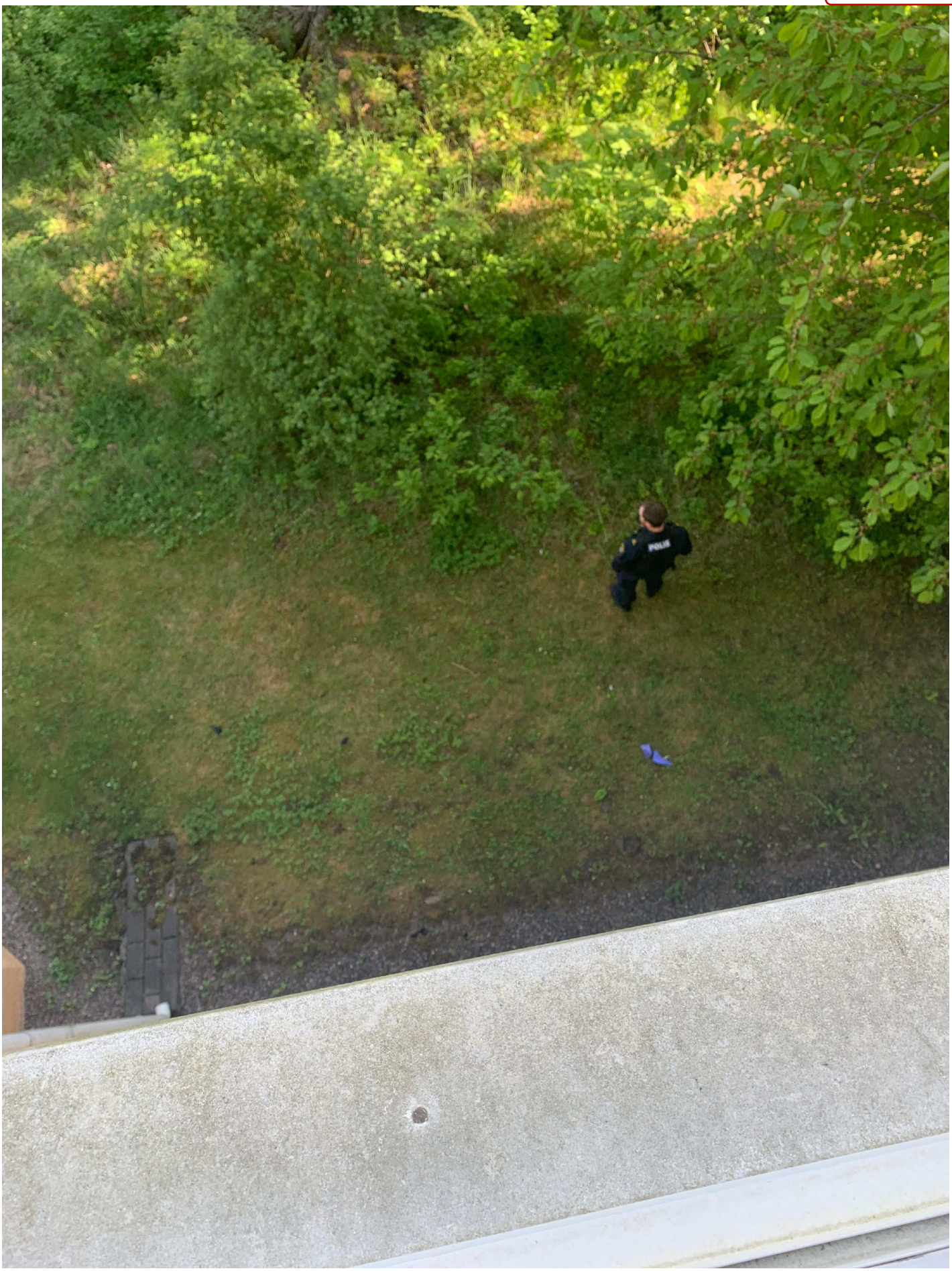

2. Översiktsbild från vardagsrum över beslag, flaskor, trosor och ballonger.

HEMLIG

3. Översiktsbild över plats för beslag under vardagsrumsfönster

HEMLIG

4. Trosor och ballonger, under lägenhetsfönstren.

HEMLIG

5. Trosor

HEMLIG

6. Trosor

HEMLIG

7. Sprit flaska 1

HEMLIG

8. Sprit flaska 2

HEMLIG

9. Ballong 1

HEMLIG

10. Ballong 2

HEMLIG

11. Ballong 3

HEMLIG

Polisen

Datum
2024-05-27

Diarienummer
5000-K631959-24

Bildbilaga

ANTECKNINGAR

HEMLIG

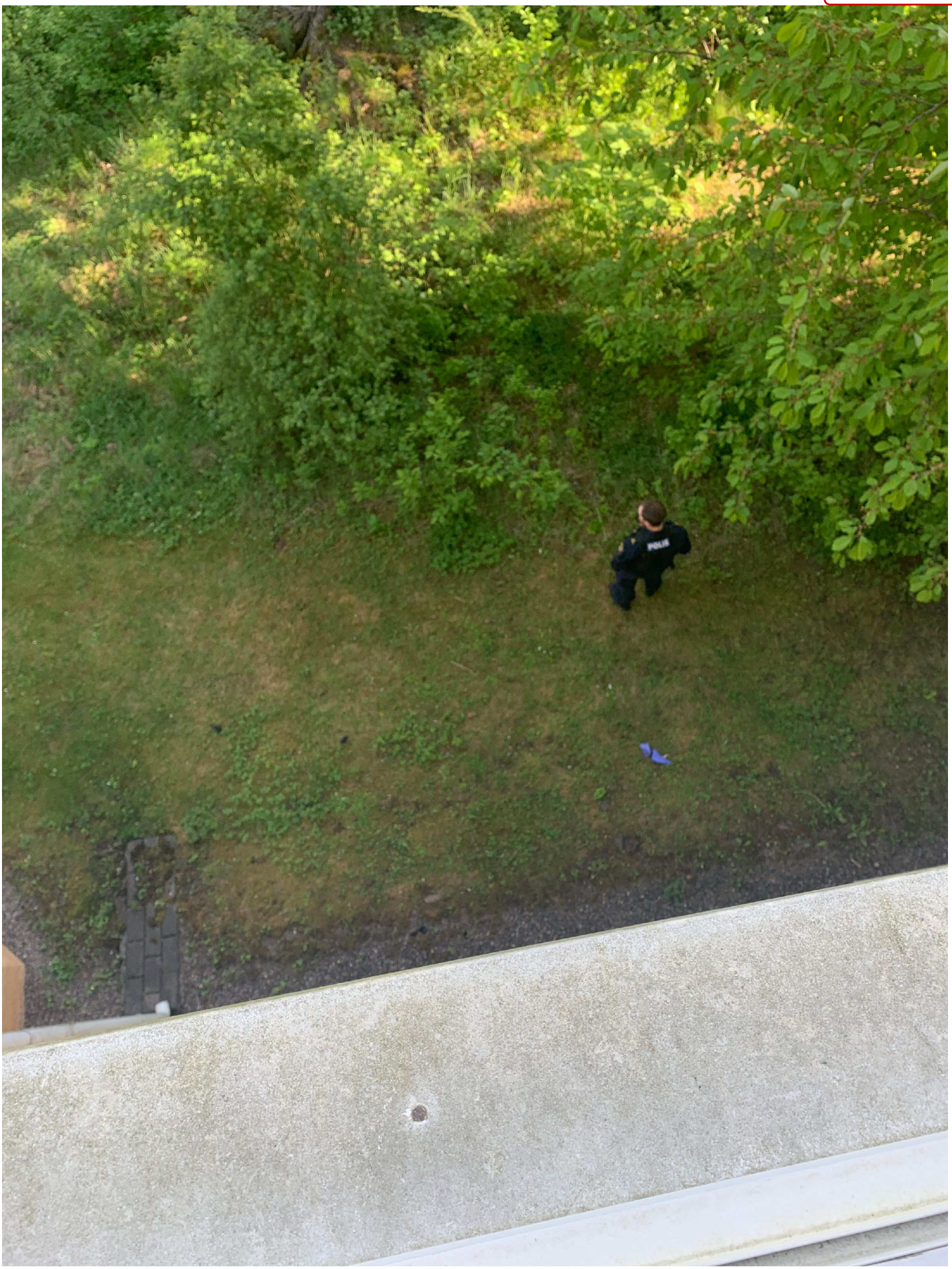

1. Översiktsbild från vardagsrum över beslag, flaskor, trosor och ballonger.

HEMLIG

2. Översiktsbild över plats för beslag under vardagsrumsfönster

HEMLIG

3. Trosor

HEMLIG

4. Trosor

HEMLIG

5. Sprit flaska 1

HEMLIG

6. Sprit flaska 2

HEMLIG

7. Ballong 1

HEMLIG

8. Ballong 2

HEMLIG

9. Ballong 3

HEMLIG

Polisen

Region Stockholm
Forensikgrupp 3 & 4 / Sthlm Nord
Sundbybergsvägen 15
171 87 SOLNA

Datum
2024-06-07

Diarienummer
K631959-24
5313/23850-24

Protokoll över brottsplatsundersökning, Rissne.

Inledande uppgifter

Undersökningen begärd av:	Simon Blanc, BF-IGV 1 LPO Sollentuna.
Anledning till undersökningen:	Anmälan om våldtäkt, fullbordat.
Undersökningsansvarig:	Mikaela Olausson, kriminaltekniker (under utbildning).
Medundersökare:	Anders Lejnefors, kriminaltekniker. Malin Hjärtedal, kriminaltekniker (under utbildning).
Plats och tider för undersökningen:	Lavettvägen 42, Sundbyberg. Undersökningen påbörjades den 27 maj 2024 kl. 10:45 och avslutades samma dag kl. 13:47.
Avspärrning och bevakning:	Lägenheten var avspärrad, låset bytt till polislås. Avspärrning kvarstod efter avslutad platsundersökning.
Övrig information:	Inför platsundersökningen var det känt genom utredningshandlingar att målsägaren beskrivit att hon hade blivit utsatt för en våldtäkt. Detta genom att flertalet personer slitit av hennes underkläder och sedan fört upp ett vasst, svart föremål i hennes underliv. Händelsen ska ha utspelat sig antingen i hallen eller i vardagsrummet. Polispatrull på plats hade säkrat underkläder samt två flaskor Vodka på gräsmattan på baksidan, nedanför aktuell lägenhets vardagsrumsfönster. Kriminaltekniker biträddes av hundförare Stefan Andersson och BPU[1]-hunden Sigge, se separat protokoll. I protokollet finns ett urval av de bilder som tagits i samband med platsundersökningen. Bilderna i protokollet kan vara korrigerade gällande exponering, färgbalans, kontrast, beskärning och storlek. Samtliga bilder (i original) finns lagrade i Filer inom polisen (FILIP). BG eller SM med efterföljande numrering hänvisar till den materialmärkning beslaget (BG) eller spåret (SM) har i materialförteckningen i slutet av detta protokoll.
Beslag:	2024-5000-BG64520
Spårmaterial:	2024-5000-SM6214

[1] BPU-hund: Hund som letar efter saliv, blod, hår samt föremål kontaminerade med mänsklig doft.

HEMLIG

Platsbeskrivning

Den aktuella platsen ligger inom ett tätbebyggt område intill Rissne torg och Rissne gård. I området finns flertalet flerbostadshus, skola och idrottsplats.

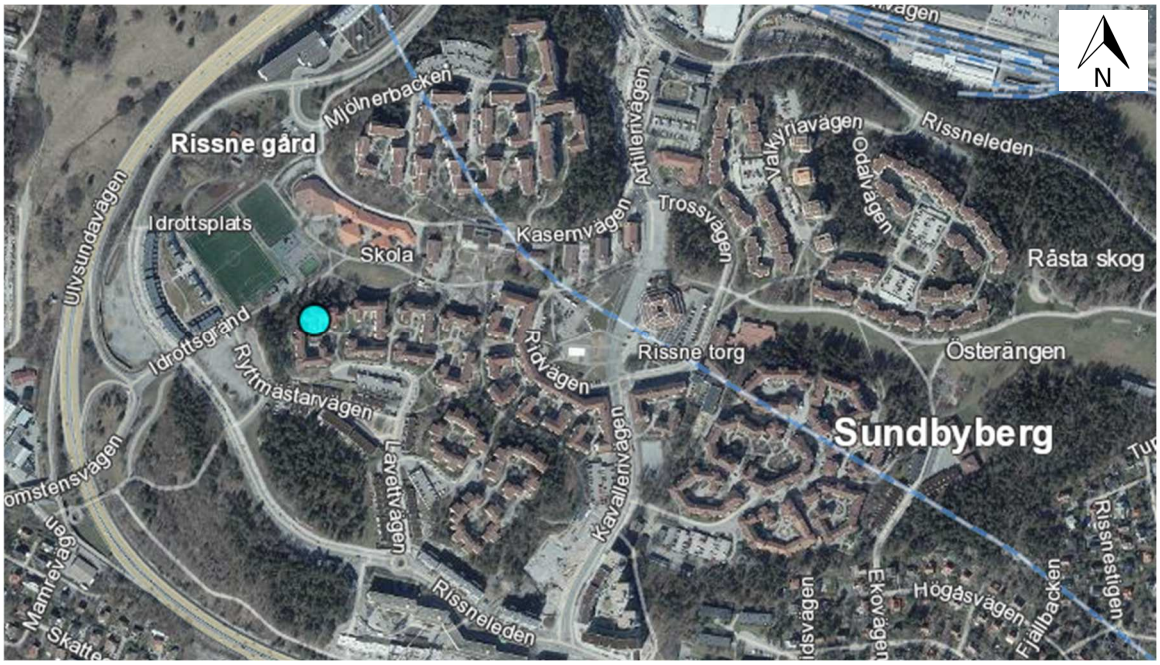

Figur 1. Flygfoto över den aktuella platsen och dess omgivning. Bild från Poliskarta Webb 2024-05-29.

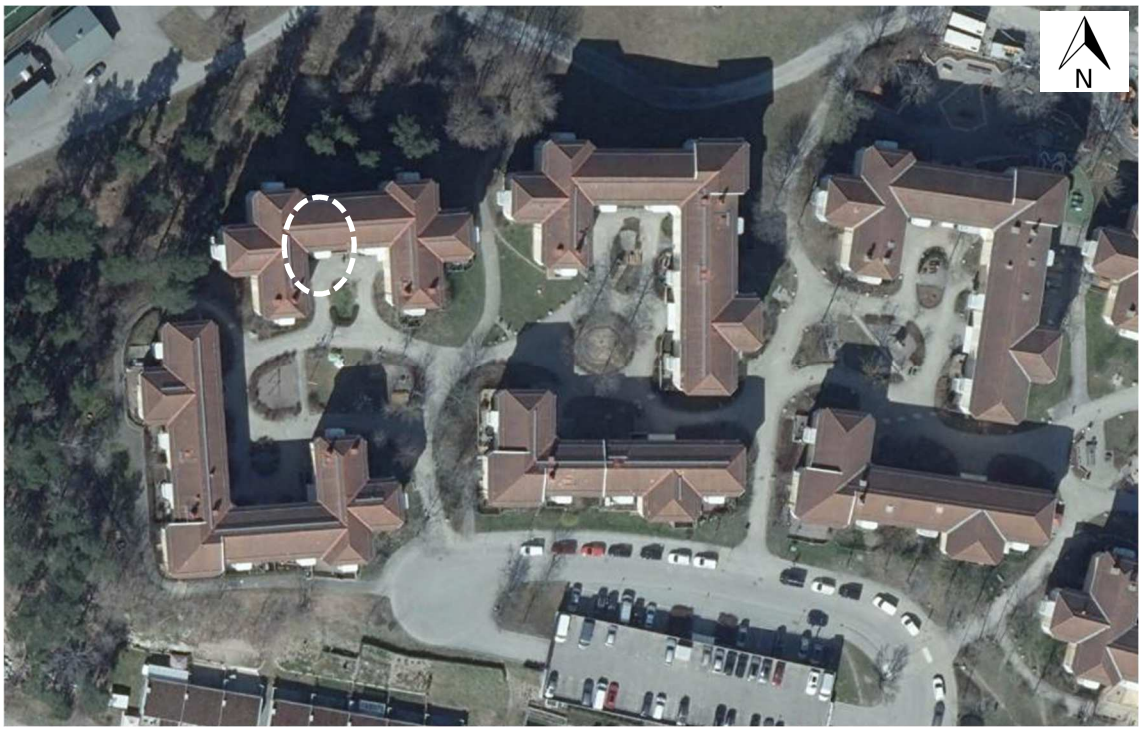

Figur 2. Flygfoto över Lavettvägen, nummer 42 markerad med ring. Bild från Poliskarta Webb 2024-05-29.

HEMLIG

Iakttagelser och undersökningar

Den aktuella lägenheten ligger på plan 2 i ett flerbostadshus.

Figur 3. Lavettvägen 42, framsidan. Aktuell lägenhet markerad i bild.

Figur 4. Lavettvägen 42, baksidan. Aktuell lägenhet markerad i bild.

HEMLIG

Invändigt

Lägenheten består av en hall, ett kök med balkong, ett badrum, ett vardagsrum, ett sovrum, en garderob och ett extrarum.

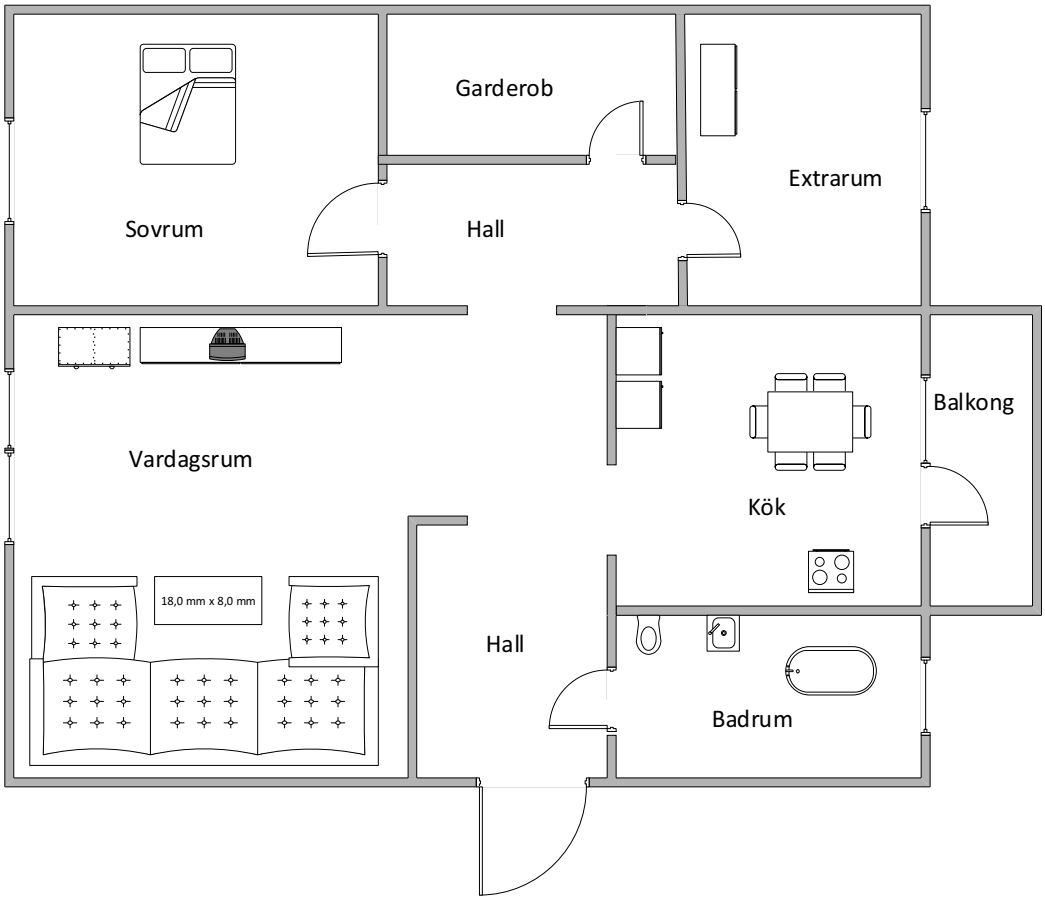

Figur 5. Schematisk skiss över lägenhet 1204, utförd av Mikaela Olausson 2024-06-03.

HEMLIG

I lägenheten fanns flera lustgastuber och svarta ballonger.

Inget till synes anmärkningsvärt noterades i lägenheten. Möbler och föremål fanns av allt att döma på sin rätta plats. Inga blodliknande besudlingar iakttogs.

Figur 6. Lägenhetens hall sedd från entrédörren.

HEMLIG

I vardagsrummet fanns en soffa och ett bord, en byrå och en tv. Intill soffan på golvet låg en handväska, i handväskan låg ett svart avlångt föremål (BG64520-1), som bedömdes vara ett mobilstativ, en så kallad ”selfie stick”. På golvet intill soffan under fönstret låg en svart mikrofon med sladd (BG64520-2). Inga blodliknande besudlingar iakttogs på mobilstativet eller mikrofonen.

Figur 7. Entrédörren, hallen och vardagsrummet. På golvet i vardagsrummet, intill soffan, ligger en svart avlång selfie-stick (BG64520-1) i en handväska, markerad med ring i bild. Intill soffan under fönstret ligger en svart mikrofon med sladd (BG64520-2), markerad med pil i bild.

HEMLIG

Figur 8. Mobilstativ av typen selfie-stick (BG64520-1).

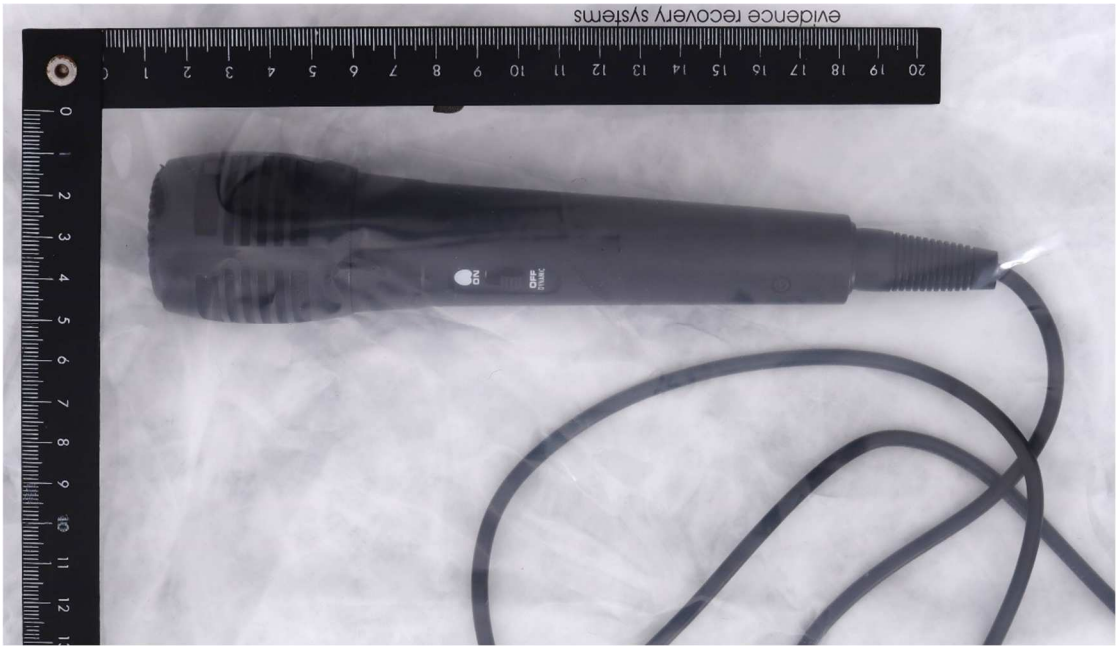

Figur 9. Mikrofon (BG64520-2).

HEMLIG

Soffkuddarna i soffan var i oordning. På vardagsrumsbordet stod tre svarta ljusstakar i metall i varierande längd. Ljusstakarna hade vita hela, obrända ljus i hållarna. På bordet stod plastglas, lustgastub, snusdosor, doftljus, plastflaska, tändare med mera.

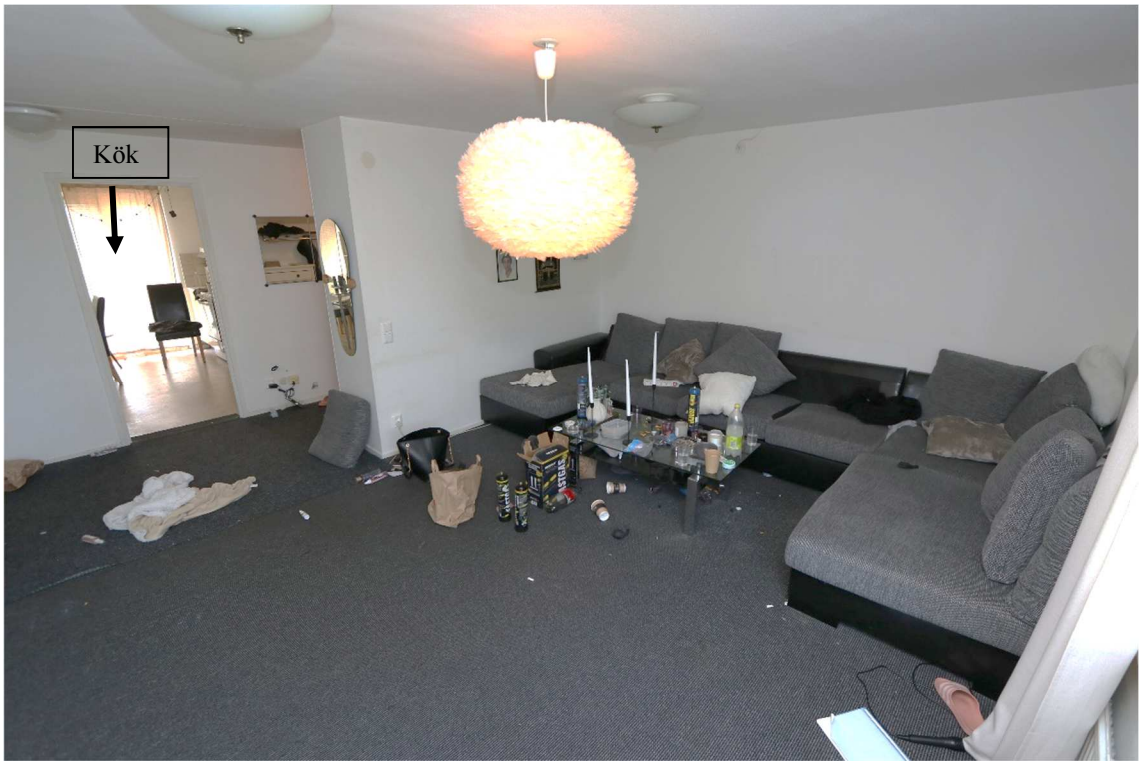

Figur 10. Vardagsrummet, sedd från fönstret.

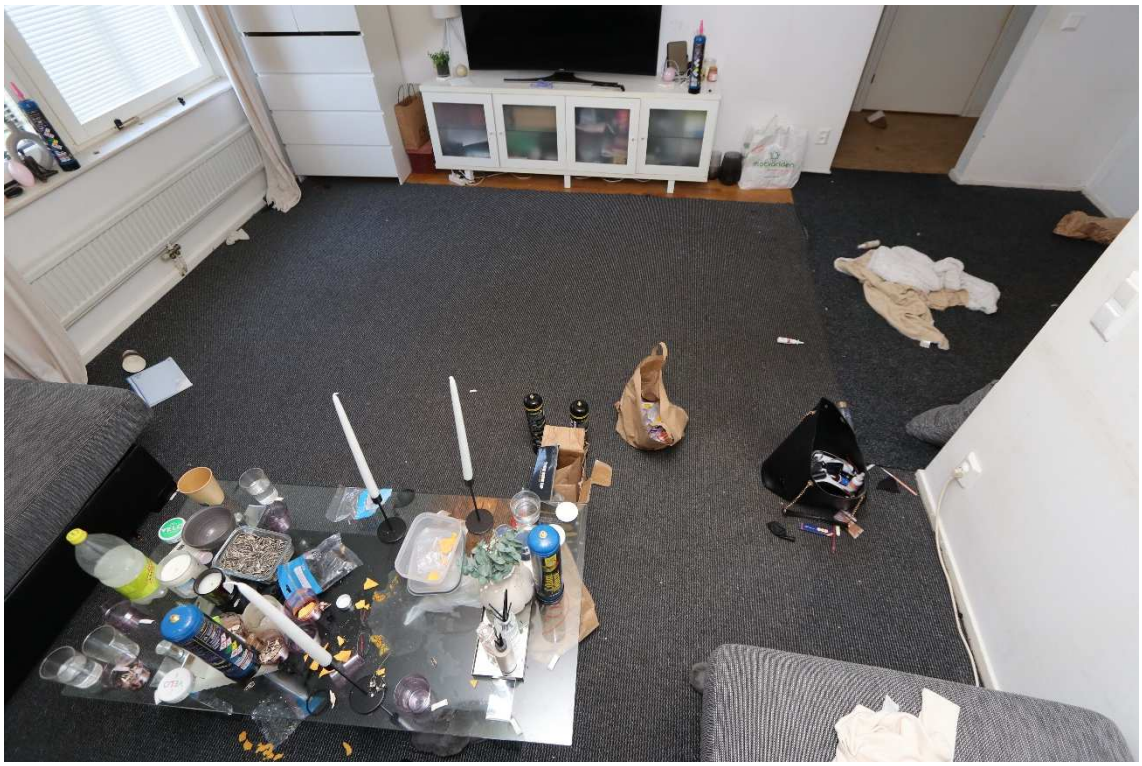

Figur 11. Vardagsrummet, sedd från soffan.

HEMLIG

I hallen på golvet utanför sovrummet iakttogs en hårtuss med mörkt hår (SM6214-1).

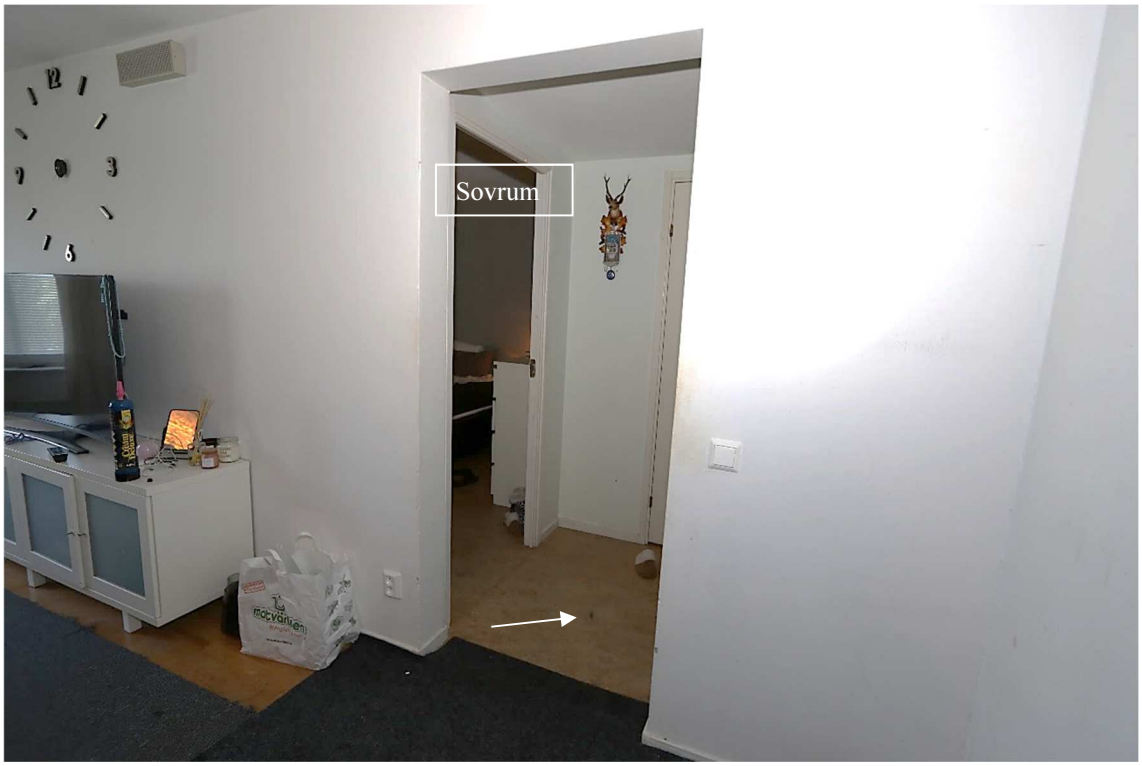

Figur 12. I hallen mellan vardagsrum och sovrum ligger en hårtuss (SM6214-1), markerad med pil i bilden.

Utpekade områden i lägenheten kontrollerades, det gjordes inga övriga iakttagelser som bedömdes vara av betydelse för platsundersökningen.

Figur 13. Badrum.

HEMLIG

Figur 14. Kök.

Figur 15. Sovrum.

HEMLIG

Figur 16. Extrarum.

HEMLIG

Utvändigt

I grönområdet bakom Lavettvägen 42 i anslutning till aktuell lägenhet hittades en damsko (BG64520-3) efter markering av hund. I övrigt inga iakttagelser i området nedanför aktuell lägenhet.

Figur 17. Baksidan av Lavettvägen 42. En damsko (BG64520-3) hittas i buskaget.

Undersökningsmetoder

BPU-hund användes för att söka biologiska spår.

Sammanställning av undersökningar och resultat

- I vardagsrummet säkrades ett kamerastativ av typen ”selfie-stick” (BG64520-1) samt en mikrofon med sladd (BG64520-2). Beslagen har skickats till NFC Linköping för DNA- och fingeravtrycksundersökningar.
- I hallen utanför sovrummet säkrades en hårtuss mörkt hår (SM6214-1).
- I buskaget nedanför lägenheten säkrades en damsko (BG64520-3).
- Samtliga redovisningar från forensisk sektion, avdelning, tex Nationellt forensiskt centrum (NFC), annan sakkunnig eller annan myndighet, finns i sin helhet i separata redovisningar.

Analys och slutsats

I protokollet lämnas ingen analys eller slutsats. Det som iakttogs vid undersökningen ger inte ett tillräckligt underlag för att lämna en sammantagen bedömning om ett händelseförlopp. Protokollet hänvisar i övrigt till platsundersökningens fotografier.

HEMLIG

Materialförteckning

Beslag

Material-märkning	Beslagsnr	Beskrivning	Platsbeskrivning	Händelser
2024-5000-BG64520-1	2024-5000-BG64520-1	Kamerastativ	I handväska i bostaden. I handväskan fanns namnuppgifter på Nora Aledari.	2024-06-07. NFC Linköping.
2024-5000-BG64520-2	2024-5000-BG64520-2	Mikrofon	I vardagsrummet, på golvet intill soffänden mot fönstret.	2024-06-07. NFC Linköping.
2024-5000-BG64520-3	2024-5000-BG64520-3	Skor	I buskaget. Anträffad av BPU-hund.	2024-06-07. Beslag Solna.

Jämförelseprov

Inga jämförelseprov förtecknade.

Spårmaterial

Material-märkning	Beskrivning	Platsbeskrivning	Händelser
2024-5000-SM6214-1	Hårlikt strå	På golvet i hallen mellan vardagsrum och sovrum.	2024-06-07. Arkivet Kronoberg.

Mikaela Olausson
Polisassistent

HEMLIG

Polisen

Hundinsats

AVRAPPORTERING HUND

DATUM	TID	PLATS	UPPDRAG	K-NR
2024-05-27	13:00	Lavettvägen 42	BPU Sök	5000-K631959-24

INLEDNING
BPU hundpatrull, med Polisinspektör Stefan Andersson och tjänstehunden Sigge, får i uppdrag att genomföra sök med hund efter ***spår/dna och saker.***

Patrullen består av s.k. **Brottsplatsundersökningshund/BPU-Hund.** (se nedan).

BPU hunden
Är en utbildad och prövad polisär tjänstehund enligt FAP 214-1. Detta innebär att hundarna är lämplighetsprövade, utbildade och kontinuerligt prövade i de olika disciplinerna inom BPU. En BPU hund letar efter saliv, blod, hår samt föremål kontaminerade med mänsklig doft. Den tränas även att spåra spår efter människa i terräng (spåren är äldre än sex timmar och upp till tjugofyra timmar).

AKTUELL HÄNDELSE
Jag blev kallad till platsen med anledning av våldtäkt. I samverkan med kriminalteknikerna som var på platsen så sökte jag av ett skogsområde bakom entrén till adressen i syfte att leta föremål som kan leda utredningen framåt. I samband med söket använde Jag Polisinspektör Stefan Andersson munskydd samt gummihandskar. Sigge markerade en damsko. Teknikerna informerades. Oklart i skrivande stund om den har något med ärendet att göra. Se kartskiss nedan över sökt område.

Region Stockholm, Operativa sekt. 5
Gruppen för specialsökshundar
Polisinspektör Stefan Andersson

HEMLIG

Gult raster, sökt område.

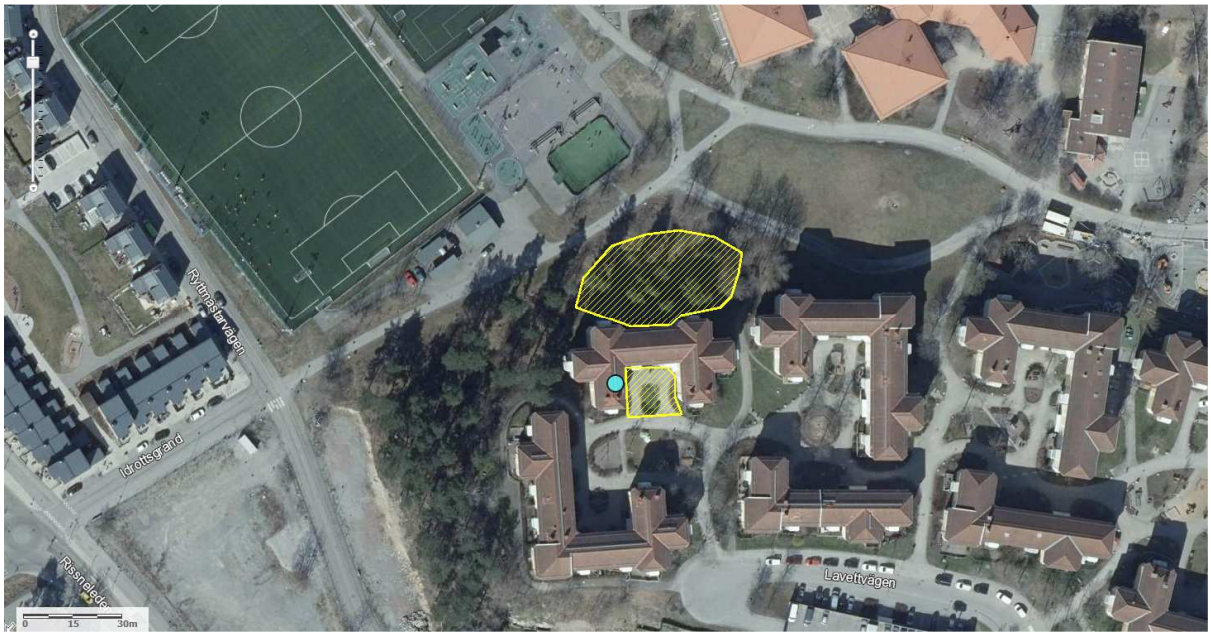

Polisen

Förhör

Signerat av

Signerat datum

Enhet	Diarienr
Region Stockholm, LPO Södra Roslagen	5000-K631959-24

Hörd person	Personnummer
Bentebra, Saadia	

Den hörde är	ID Styrkt	Ställning till misstänkt - målsägande - vittne
Målsägande	Nej	

Tolk	Språk

Anledning till förhör / Misstankar som misstänkt har underrättats om	Underrättad om misstanke
Misshandel, Fullbordat	

Ytterligare information om anledning till förhör
Misshandel 240526

Underrättad om 12 § FUK	Underrättad om rätt till försvarare	Godtar den försvarare som rätten förordnar	Försvarare/ombud närvarande

Försvarare/ombud önskas

Förhörsledare	Förhörsdatum	Förhör påbörjat	Förhör avslutat
Johanna Jarfelt Taylor	2024-05-26	05:40	05:47

Förhörsplats	Typ av förhör	Förhörssätt
	RB 23:6	

Förhörsvittne	Utskrivet av

Berättelse

Saadia berättar att hon hade varit och festat med några kompisar under kvällen på en krog i stan. Saadia skulle sedan köra några kompisar till en fest i Rissne där några killar väntade på dem. Killarna skulle betala Saadia för bensinen. Saadia gick in i lägenheten för att få betalt. I lägenheten fanns 5 killar och 2 tjejer. Saadie kände inte dessa sedan tidigare. En av Saadias kompisar skulle hälsa på en tjej som heter Nora som Saadia förstod bodde i lägenheten och kompisen hälsade då med fel hand vilket gjorde Nora arg. Nora började skrika att Saadie och hennes kompisar var horor och gav sen Saadia en smäll i ansiktet som träffade höger öga. Saadia hamnade på golvet och tumult uppstod. Saadia fick då en spark i bröstkorgen av Nora.

Saadia har smärta och rodnad i ögat. Fick ont i bröstkorgen precis när det hände men har det inte längre.

Uppläst och godkänt i anteckningsform.

Polisen

Förhör

Signerat av

Signerat datum

Enhet	Diarienr
Region Stockholm, BINR 9 PO Sthlm Nord	5000-K631959-24

Hörd person	Personnummer
Bentebra, Saadia	

Den hörde är	ID Styrkt	Ställning till misstänkt - målsägande - vittne
Målsägande	Nej	

Tolk	Språk

Anledning till förhör / Misstankar som misstänkt har underrättats om	Underrättad om misstanke
Misshandel, Fullbordat	

Ytterligare information om anledning till förhör
Kompletterande uppgifter

Underrättad om 12 § FUK	Underrättad om rätt till försvarare	Godtar den försvarare som rätten förordnar	Försvarare/ombud närvarande

Försvarare/ombud önskas

Förhörsledare	Förhörsdatum	Förhör påbörjat	Förhör avslutat
Lovisa Olsson	2024-05-28	09:15	11:00

Förhörsplats	Typ av förhör	Förhörssätt
	RB 23:6	Telefonförhör

Förhörsvittne	Utskrivet av	
	LO	Konceptförhör

Berättelse

Kompletterande uppgifter

Hur började kvällen?
Saadia och hennes kompis Matilda gick ut på stan på utestället "umgänget". Saadia är nykterist och har alltid bilen. När de kom dit var "tjejen som blev utsatt" redan där med sin syster [redacted] som sen blev utslängd. På fråga varför tror hon det var på grund av berusning. Systern åkte då till den här festen i Sundbyberg dit de själva kom senare.

Hur upplevde du [redacted] berusning?
Som en "normal berusning". Hon är själv nykter och tycker inte om att vara med människor som blir högljudda och det brukar [redacted] aldrig bli. Saadia uppskattar att systern blev utslängd mellan kl. 02–03. [redacted] kunde inte slappna av efter det då hon var orolig för systern och hade konstant henne i luren för att se om hon kunde komma in igen.

Lite senare säger [redacted] att systern "är med några" men sa inte vilka. *(FHL anteckning: Saadia kollar på sin telefon)* och säger att hon avslutade sin parkering kl. 04:26. [redacted] och Matilda skulle vidare till Sundbyberg där systern var och frågade om hon kunde skjutsa dem dit och att hon skulle få betalt för det av killarna på festen. Saadia vet inte vem som [redacted] hade kontakt med angående det. Saadia säger spontant att hon upplever att [redacted] är rädd för killarna och inte kommer våga prata om det som hänt. På fråga har hon förstått det från Matilda som pratat med henne.

Hur känner ni varandra?

HEMLIG

Hon och [redacted] är bekanta sedan många år tillbaka. [redacted] är även bra kompis med hennes vän Matilda. Efter att hon stötte ihop med henne på en utlandsresa har hon en väldigt bra bild av [redacted]. Hon är inte en person som söker upp bråk utan är lätt att ha med att göra. Det känns så orättvist att hon blev utsatt på det här sättet då hon inte är en person som säger ifrån direkt. Saadia säger att hon ogillar när någon oskyldigt blir utsatt på det här sättet.

På väg till festen ringer [redacted] några gånger till [redacted]. Hon är väldigt berusad, frågar när de kommer och sen lägger hon på, ringer upp igen. Klockan 04:41ringer systern till Saadia och då hade de ungefär 5–10 minuter kvar innan de var framme. Saadia har på fråga ingen uppfattning vem [redacted] kände på den här festen.

En av killarna var nere vid porten när de kommer. Han var ganska kort, runt 170 cm, ljus i hyn, mörkt skägg, bruna ögon, ljus i hyn. De åkte upp tillsammans till lägenheten.

Inne i lägenheten

De går in och Matilda gick på toaletten direkt. Hon och [redacted] sätter sig på soffan tillsammans med [redacted] syster som sitter på Saadias vänstra sida. De sitter som en "hästsko" i soffan.

På hörnet av soffan sitter en mörk kille som såg väldigt ung ut i ansiktet och hade en relation med "den andra tjejen" som sitter bredvid honom. Hon skulle uppskatta killens ursprung som Eritrea eller Somalia. Tjejen var väldigt lik Nora, kort, mörkt hår och hade en jeansdress på sig. Sen kommer en annan kille ut, han hälsade men hon kommer inte ihåg vad han hette.

Tillägg vid genomläsning: Han var också mörk i hyn.

Hon frågade vem som skulle betala för skjutsen och då svarade han skrattande att "han inte har några pengar". Det var inget otrevligt vid det här laget. Tjejen som satt i soffan svarade "inte min kille i alla fall".

Hur såg mannen ut som kom och hälsade?

Han såg 2–3 år äldre ut än han som satt i soffan som Saadia tyckte såg jätteung ut. Han såg också ut att komma från Eritrea-hållet. Ganska kort och inget utstickande som hon lade märke till.

Tillägg vid genomläsning: Mörka kläder, mörka jeans förmodligen och en mörk tjocktröja.

Vad händer sen?

Hon och [redacted] började prata lite. [redacted] sa inte så mycket utan satt mer bara där. Killen som de mötte vid porten stod och rökte vid fönstret.

Sen öppnades sovrummet och lägenhetsinnehavaren, Nora och någon kille kommer ut i ungefär samma veva som Matilda kommer ut från toaletten. De hade då varit där i max 5–10 minuter. Det var en utländsk kille, kurd, ev. irakier, mörk, skägg. Nora säger typ "jaha, vilka är det här då". Nora var väldigt borta i blicken, hade uppspärrade ögon och hade en ballong med lustgas i handen. Hon var helt borta, stissig i blicken och konstig i talet. Hon kommer fram i snabb takt, sträcker stelt fram handen utan att ens kolla på Saadia och säger "Nora" men är helt borta i blicken. Sen fortsätter hon och ska hälsa på [redacted] som sträcker fram sin vänstra hand då hon hade en ballong i sin högra. Då säger Nora "hälsa på mig med rätt hand" och då sträcker [redacted] fram vänster hand igen. Det var inte för att provocera på något sätt utan hon var nog bara lite borta men då säger Nora "Du ska hälsa på mig med rätt hand din hora". Det tyckte inte Saadia var okej och hon tar fram sin högra hand för att flytta lite på Nora som gått närmare [redacted] och säger åt henne att lugna ned sig.

HEMLIG

Då får Saadia en smäll. Den träffar i axeln eller liknande. Det gick så snabbt och var med handflatan. På fråga om kraften så var den rätt ordentlig, hon var inte nybörjare helt klart. Saadia blev förbannad. Hon brukar inte hamna i bråk men inte rädd för att säga ifrån. Hon slår tillbaka Nora med handflatan och då får hon en smäll till. På fråga vet hon inte riktigt hur den andra smällen var men måste varit på överkroppen också. Saadia satt ned på soffan när hon fick den andra smällen och glider ned. Då sparkar Nora henne i bröstkorgen. Det var en ordentlig spark och gjorde att hon "åkte fram och tillbaka" och slår i ryggen mot soffan.

Hon försöker få tag i Nora men får bara tag i hennes tröja som går sönder. Samtidigt försöker Nora få tag i Saadias hår men kommer istället åt hennes öga. Det var höger öra och hon fick spruckna blodkärl. Dagen efter fick hon "gegga" i ögat och måsta kliat sig i det andra ögat som därefter också blev inflammerat. Hon har via "min doktor" fått utskrivet ögondroppar för ögoninflammation. Hon kommer också behöva söka läkarvård för ryggsmärta efter vad hon utsattes för.

Därefter tar en av killarna tag i Nora, hon minns inte vem och en annan kille tar tag i henne då hon går emot Nora. Nora börjar kalla henne för "hora" vilket hon tar väldigt illa upp för och frågar "Har du kollat på dig själv, vem är det som är en hora här egentligen?". Saadia spottar men det kommer på mattan. Nora fortsätter kolla på henne och säger "din lilla hora" och "du är smutsig" och då frågar Saadia "pratar du med mig?" men då svarar Nora att "nej till henne, den där horan" och pekar på [redacted]. Nora var såpass påverkad och hade blicken fäst på henne men utan att kunna fästa den.

På fråga så hade [redacted] vid det här laget suttit på soffan hela tiden och inte sagt någonting. Saadia har i efterhand fått veta av Matilda att hon dragit Nora i håret för att hindra henne från att slå Saadia. Det hände så snabbt allting. Det var också det som chockade Saadia, att en sån liten kropp som Nora har kan slå så hårt och att man slår någon överhuvudtaget för ingenting.

Vad händer sen?

Nora säger till [redacted] att "jag ska slå sönder dig" och "jag ska döda dig" till och med. På fråga hur [redacted] reagerade så såg hon helt chockad ut. Hon reste sig upp och sa "men kom då". Killen håller då fortfarande i Nora och Saadia går ut mot hallen och säger till Matilda att "det här kommer inte sluta bra, vi går".

Saadia vet inte om någon såg det men här någonstans tar Nora fram en svart lång ljusstake från vardagsrumsbordet. Det kommer hon ihåg för hon minns tillfället som om det skedde nu. Det sista hon minns är när hon säger till Matilda "kom, vi går". Vid det laget är Nora släppt och alla pratar i munnen på varandra och då tar Nora upp den här ljusstaken. På fråga hur hon höll i dem så höll hon "där ljuset sitter, där hade hon handen" och lyfter den upp och ned. Hon säger igen till Matilda att "kom, jag går härifrån och ringer polisen". När hon står i hallen hör hon Nora skrika "Du din lilla hora. Du kommer hit och vill ha kuk. Jag ska visa dig vad kuk är".

Därefter nämner Nora ett utländskt, manligt namn och säger "kan du gå och hämta tabben" vilket betyder pistol. Saadia uppfattade situationen som väldigt hotfull. Hon vet inte till vem av killarna som Nora vände frågan till men hörde inget svar då det var så mycket skrik och gapande men Nora sa att "hon skulle visa [redacted] för hon sa att [redacted] kom dit för att hon ville ha kuk". Hon upprepade till Matilda att de skulle gå därifrån. Viktoria som Saadia inte är vän med idag ringde Matilda i det skedet som står och skriker i hallen "Släpp [redacted] och "vad håller ni på med". Det var så mycket ljud, så mycket dunsar och det var så obehagligt. Saadia står då i trappan och ringer till 112 och hör hur Matilda skriker. Saadia ringer och pratar med polisen, försöker förklara var de är någonstans varpå hon hör Matilda skrika "Polisen

HEMLIG

kommer. Släpp henne" och [redacted], hjälp henne, få henne därifrån". Man hörde samtidigt dunsarna så tydligt.

Hon minns att nån av killarna skrek "stäng dörren" när Matilda skrek att de skulle släppa [redacted]

Den "ljusa killen" vill ha ut Matilda för hon "ställde bara till ljud". Han står i vägen för henne, kanske puttar henne men inte aggressivt. På fråga om hans utseende så var han kurd, hade ett utseende från mellanöstern.

Klockan är 05:03 när hon ringer polisen. På fråga hörde hon inte [redacted] säga något alls vid detta tillfälle. Det enda hon hör är Nora fortsätter skrika, svordomar som "din lilla hora" och "du ska dö". På fråga hörde hon inte killarna säga något hon lade märke till. Saadia var chockad att ingen av dem brydde sig att någon granne skulle höra och det gjorde också att hon upplevde att "det här" var en person som var väldigt van vid sådant här.

När [redacted] kommer ut från lägenheten

När hon är utanför lägenheten och pratat med 112 i ca 5 minuter kommer [redacted] ut. Hon leds av sin syster och Matilda på vardera sida. Hon var helt trasig, håret åt alla håll, trasig klänning. [redacted] var helt förstörd. Hon skrek inte, grät inte utan var bara helt förstörd. Saadia trodde vid det tillfället att hon bara blivit nedslagen. [redacted] sätter sig i mitten, i baksätet på bilen. Hon säger att Nora och "hennes kompis" sagt att "du ska gå härifrån flintis din hora". [redacted] skakar och Saadia var rädd för att vara kvar där för hon visste inte om de skulle komma efter. Hon åkte bara iväg och runt för hon visste inte var polisen skulle komma och möta dem så hon åkte bara runt i Rissne och alla pratar i munnen på varandra, chockerade över vad som precis hänt. Sen säger [redacted] att "hon stoppade en hårborste i hennes underliv". Saadia frågar om de gjorde henne illa och hon svarade att "ja, hon blöder". Hon vänder sig om och ser att [redacted] är helt blodig på insidan låren. Saadia frågar hur det kunde hända och [redacted] svarade att "dem drog av mig trosorna". Saadia vet inte vilka hon menade men att [redacted] inte hade några trosor på sig utan svarade att "de låg kvar i lägenheten". I bilen säger [redacted] också att "tjejerna sparkade henne i huvudet".

Efter ett tag i bilen så säger [redacted] att "dom hade stoppat upp en hårborste i hennes underliv". Saadia blev helt chockad. Hon sa att "dom tagit av henne trosorna". Saadia ser att hon är helt blodig på insida lår.

Vad såg/hörde du angående killarnas inblandning?

Att de sparkade henne, höll i henne och att ingen av dem gör något för att hjälpa henne utan låter Nora fortsätta och säger fula ord. Hon och Matilda har till och med spekulerat om det här var planerat då de varit lite elaka mot hennes syster under kvällen.

Saadia vet inte vad syrran gjorde för att hjälpa för hon var ganska väck. På fråga känner ingen av dem Nora eller hennes tjejkompis men det kan vara så att [redacted] känner någon av killarna. Saadia ät ganska säker på att de har varandra på sociala medier men hon har ingen "fling" med någon av dem. Saadia säger att hon brukar vara rätt neutral men att [redacted] "satt bara lugnt och fint, gjorde ingenting och blev påhoppad på det här sättet" och då blir hon arg. Hon vet inte vad "den här tjejen" har för bakgrund eller liknande men alltså herregud. Saadia förstår inte hur man kan bli så ilsken och göra så i sin egen lägenhet som Nora gjorde. Hon förstår inte hur man kommer undan med det. Och killarna, hur tänkte dem? Saadia tror inte att dom trodde att de faktiskt skulle kontakta polisen.

HEMLIG

Hon och [redacted] har inte den nära relation och har inte varit i kontakt nu i efterhand men hon har skrivit att hon tänker på henne.

Vad gjorde Noras kompis?
Saadia vet inte riktigt vad Noras tjejkompis gjorde. Den enda som var galen där var ju Nora. [redacted] syster "flamsade mest runt". Hon försökte förmodligen hjälpa till. Saadia kan bli väldigt irriterad på hennes fyllor. Hon har ingen kontroll på sig själv och där är skillnaden mellan henne och [redacted].

Vad har Matilda berättat för dig händer när du lämnar bostaden?
Hon har berättat att [redacted] "flög åt höger och vänster" i vardagsrummet. När [redacted] kommer därifrån var hennes hår överallt och hon berättar att "tjejerna sagt": "Din hora, du ska bli flintskallig". [redacted] var väldigt skakig, chockad och ledsen i blicken. Klänningen var trasig, hon sa att "dom hade försökt slita av henne bikiniöverdel och att Nora kallat henne för "bikinihora". På fråga så har Matilda nog inte sett när [redacted] får ett föremål i underlivet för alla stod runt omkring [redacted]

Alla ville ju att Matilda skulle gå så att de kunde fortsätta utsätta [redacted]. Hon och Matilda har diskuterat hur långt det skulle de gått om de inte varit där, skulle de ha dödat [redacted]? Matilda har också berättat att [redacted] syster fick en smäll när hon försökte hjälpa [redacted] men att hon inte minns det själv.

På fråga hur [redacted] sen kom därifrån så vet inte Saadia.

Genomläst och godkänt i samband med kompletterande förhör den 17 juni 2024

Polisen

Förhör

Signerat av

Signerat datum

Enhet	Diarienr
Region Stockholm, BF-IGV 35 LPO Norrmalm	5000-K631959-24

Hörd person	Personnummer
[redacted], [redacted] [redacted]	

Den hörde är	ID Styrkt	Sätt	Ställning till misstänkt - målsägande - vittne
Målsägande	Ja	Pass	

Tolk	Språk

Ytterligare information om anledning till förhör	Underrättad om misstanke
Målsägandeförhör	

Underrättad om 12 § FUK	Underrättad om rätt till försvarare	Godtar den försvarare som rätten förordnar	Försvarare/ombud närvarande

Försvarare/ombud önskas

Förhörsledare	Förhörsdatum	Förhör påbörjat	Förhör avslutat
Christina Frösslund	2024-05-26	05:51	06:24

Förhörsplats	Typ av förhör	Förhörssätt
Polisbil 34-9120	RB 23:3	

Förhörsvittne	Utskrivet av

Berättelse

[redacted] var ute och clubbade på umgänget, Birger Jarlsgatan. Det var [redacted], Matilda och Sadia.

De skulle på efterfest till dom här killarna. [redacted] känner en av de här killarna på snap, kallad AA. [redacted] har ett öppet konto på snap. AA tog kontakt med [redacted] på snap. Han sa till [redacted], kom på efterfest.

De åkte dit. Sadia körde dit dom. [redacted] har känt Sadia i några år. När de kom till festen hälsade dom på varandra. [redacted] hade en ballong i höger hand som hon hälsade med vänster han. Nora sa, hälsa med rätt hand annars slår jag dig. [redacted] fortsatte hälsa med vänster hand. Nora slog då henne. [redacted] har sett Nora festa på stan tidigare men hon känner inte Nora. En av killarna, araben försökte lugna Nora. [redacted] hade fokus på Nora så hon såg inte Noras kompis som kom och började slå henne. Noras kompis började riva [redacted] på låret och dra i [redacted] hår. [redacted] fick 4 – 5 sparkar i huvudet av Nora och hennes kompis.

Nora sliter av [redacted] hennes trosor. Sedan stoppar någon någonting i [redacted] underliv. [redacted] kan inte säga vad det var eller vem som gjorde det.

[redacted] får mera sparkar av både tjejerna och killar. Det var Nora, hennes kompis, AA, Quatro och en arab. Det var en kille till med som inte gjorde någonting. Nora som låg ner tog sig upp och försökte sprina ut. När [redacted] kommer till hallen kommer hon på att hon inte har sin mobil. [redacted] vänder tillbaka och säger till, får jag min mobil? Araben kastar telefonen på [redacted] och puttar och kastar ut henne. [redacted] ramlar bak och tar hissen ut. Då har Sadia ringt polisen.

HEMLIG

[redacted] har rivmärken på vänster överarm och rivmärken på knogarna på vänster arm.

[redacted] önskar ett målsägandebiträde och godtar den rätten förordnar.

[redacted] godtar att polisen får ta del av hennes journaler.

[redacted] önskar brottsofferstödjare.

Förhörsanteckningar upplästa och godkända.

Polisen

Förhör

Signerat av

Signerat datum

Enhet	Diarienr
Region Stockholm, Handräckning 1 PO Sthlm Nord	5000-K631959-24

Hörd person	Personnummer
[redacted], [redacted] [redacted]	

Den hörde är	ID Styrkt	Sätt	Ställning till misstänkt - målsägande - vittne
Målsägande	Ja	Pass	

Tolk	Språk

Anledning till förhör / Misstankar som misstänkt har underrättats om	Underrättad om misstanke
Våldtäkt, Fullbordat	

Ytterligare information om anledning till förhör
Målsägande

Underrättad om 12 § FUK	Underrättad om rätt till försvarare	Godtar den försvarare som rätten förordnar	Försvarare/ombud närvarande

Försvarare/ombud önskas

Förhörsledare	Förhörsdatum	Förhör påbörjat	Förhör avslutat
Saya Amin	2024-05-26	12:36	13:40

Förhörsplats	Typ av förhör	Förhörssätt
Södersjukhuset	RB 23:6	Videobandsförhör

Förhörsvittne	Utskrivet av
	EA

Involverad personal	Funktion
Elin Abrahamsson	Biträdande förhörsledare

Berättelse

Förhöret finns inspelat på video och arkiverat i Filip. Denna utskrift är en sammanfattning av förhöret och är inte inte en transkribering av förhöret.

Förhörsledaren informerar [redacted] om att förhöret gäller händelserna som hänt under natten och [redacted] svarar att det var vid fem-tiden.

FL: Börja från början och berättar fritt utifrån ditt minne
Igår jag var och mina vänner ute. Vi drog till umgänget, en klubb i stan. Min syster blev utslängd, hon var på toaletten med någon annan. En kille hade skrivit på snap ganska mycket, vi skrev för ett år sedan, men han skrev: kom på fest.

När vi ska åka, då åkte jag i bilen med två andra tjejkompisar. Vi går upp, hinner inte vara där mer än fem minuter, sen är det en vi ska hälsa på varandra, när hon kommer till mig håller jag i en ballong. Jag tar fram min vänstra hand. Hon sa, om du inte tar fram din högra hand kommer jag slå sönder dig, något i den stilen. Hon kom in aggressiv vem är de här tjejerna men hon hälsade på alla normalt det var på mig hon gjorde som hon gjorde.

Hon flög på mig och började boxas och drog i håret. En av killarna tog tillbaka henne. När jag sitter i soffan ser jag en annan tjej, hennes kompis, springa mot mig. Hon rev och drog mitt hår. Killen släppte den andra tjejen och de båda började attackera mig. De släpade ner mig på marken, golvet, då började jag få sparkar i huvudet. Jag kunde knappt se för det var

HEMLIG

sparkar, tror någon av killarna var inblandade också. Det kom från alla håll. Killarna skrek glåpord också. Jag känner inte dem så jag vet inte varför. Jag får sparkar i huvudet, sen rycker en av tjejerna mina trosor. Jag hade bikini under klänningen för jag hade varit och solat. Hon försökte ta bort min bikini också och ta ner min klänning, det är sex sju killar som kollar och de klär av mig.

Vet inte vad de använde eller vem det var men jag får något i mig, vet inte vad det var eller vem det var men det gjorde ont. De fortsatte sparka. Då backade killarna lite och jag hann gå upp, jag kände att nu kan jag gå upp. Jag gick upp snabbt ville springa ut, när jag kommer till ytterdörren märker jag att inte har jag har min väska och mobil så jag måste gå tillbaka. En kille kastade mobilen på mig och knuffade mig och jag ramlade, han knuffade ut mig.

Min syster var där också, jag springer ut, tjejerna hade redan gått ut. Killarna lät inte dem att hämta mig, de blockerade. Tjejerna såg inte. Jag kom ihåg att jag sprang ut till bilen och det var där hon, en av mina tjejkompisar som ringde polisen direkt.

Under uppläsningen av förhöret tillägger [redacted], gällande att killarna blockerade tjejerna och att de inte såg: Det var vad tjejerna sagt. Tjejerna sa det att de ropat på mig och att de blockat vägen.

FL: När ni åker i bilen till festen, vilka är det i bilen?
Jag, Saadia och Matilda. Min syster [redacted] hon var redan där i lägenheten innan, hon var där 40 min innan. Hon hade blivit utslängd från klubben.

FL: Killen du skrev med på snap, var han där?
Han var där jag vet inte vad han heter. Jag har bara honom på snap. På snap heter han A.AK174. Lägenheten finns i Rissne Sundbyberg,

FL: Vilka var där?
Jag kände bara den eller visste vem det var och mina vänner och en kille som jag vet vad han heter på snap. Quatro heter han på snap. Tjejerna har jag aldrig träffat och resterande killar har jag aldrig träffat. Det var två tjejer förutom oss och sen var det sex killar tror jag.

FL: Utöver dem?
Jag och tre tjejkompisar. Inkluderar syster i det.

FL: Var i lägenheten var du när du kom in?
Jag hinner gå in och då är det vardagsrum direkt och sen soffa, så jag satte mig i soffan direkt. Min syster och vän satte sig bredvid mig, sen kom hon fram, hon heter Nora. Jag satt längst ut i soffan. Nora kommer fram, jag har en ballong i handen och när Nora kommer fram tar hon fram sin hand. Jag tar fram min vänstra hand, jag var full. Hon sa om du inte byter hand eller arm, hon hotade mig. Jag garvade bara jag sa inget. Då började hon attackera mig.

Hon sa att hon skulle slå mig eller knulla mig om jag inte hälsade med andra handen. Hon attackerade direkt. Hon kom springandes mot mig och drar i mitt hår. Det är då jag får boxar, men min vän tog bak henne ganska snabbt.

En kille tog tillbaka henne och sa kan du lugna ner dig. Hon skrek hela tiden, hon skrek din mamma är en hora. Då hade mina vänner gått ut från lägenheten, det blev jobbig stämning.
Förtydligande: När killen lugnar ner Nora har tjejkompisarna inte helt gått ut, de står i hallen.

Jag och min syster satt kvar, sen hade min syster gått tillbaka till tjejerna i hallen. Det är då Noras vän kommer springandes från ingenstans mot mig och börjar riva mig och slå mig och

HEMLIG

det är då killen släppte Nora.

FL: När Nora boxar och drar i håret när du först sitter?
Första var att hon gav mig en box sen drar min kompis undan henne, vet inte var den träffar, det gör ont jag är svullen över hela kroppen det kan vara var som helst. Känns som att jag skulle tappa håret när hon drog mig i håret. Hon skrek du ska bli flintskallig. Det var en av tjejerna som skrek det, kommer inte ihåg vem. Jag hade inte utsläppt hår, jag hade en bulle från början. Sen fick jag utsläppt hår

FL: Den andra tjejen kommer från ingenstans vad heter hon?
Vet inte. Den andra tjejen, som inte är Nora, börjar riva mig. Jag puttar bak henne. Hon river på mina lår. Jag har en kort klänning. Det blev märken när hon rev, jag har bild. Jag var chockad. Jag fattade inte vad som pågår, då var min syster inte där då var jag ensam.

FL: När Nora och tjejen ansluter?
Jag försökte få bort henne. Jag drog henne i håret för hon slog mig från ingen stans. Jag kommer ihåg att hon satte sig på mig. De skriker hora, de sa skumma saker. Din mamma är en hora, din bikinihora, det var skumma ord, det var bara hora jag hörde. Det var det de skrek.

FL: Hur hamnar ni när hon sitter på dig?
Jag drar i hennes hår för att försvara mig själv, en av killarna hjälper de tjejerna, när jag drog i hennes hår killen sa släpp och tog bort min hand medan hon fortsatte slå mig, då kom hon på mig.

FL: Hur står ni i relation till varandra?
Bredvid varandra, ligger ner i soffan. Jag ligger ner i soffan och hon ligger ner i soffan. När han släppte min hand då kom hon på mig och sen kommer Nora springandes. Då är båda på mig, de slår mig och jag kan inte se, det är då de kastar ner mig på golvet.

FL: Hur slår de dig?
Jag fick boxar och rivmärken, drar i håret, boxar med knutna nävar. De träffar på benen. Det var mycket sparkar i huvudet och benen när de fått ner mig på golvet.

FL: Har de något på fötterna?
Kommer inte ihåg, kommer bara ihåg att jag fick mycket sparkar.

FL: Säger de något?
De fortsätter, kilarna säger också hora och allt möjligt. Killarna knuffade mig så jag ramlade. Alla var inblandade. Alla stod och kollade, vet att killarna blev hetsiga, men vet inte om alla slog. Det var Nora som klädde av mig.

FL: När de sparkar står de upp?
Ja.

FL: Vad hände efter?
Jag ligger på marken hon Nora hade tagit bort mina trosor, bikiniunderdelen. Jag försökte bara skydda mig själv. Försöka göra så här så att jag inte får på huvudet ([redacted] visar hur hon försöker skydda huvudet). En av killarna som hållit Nora från början slog mig också.

FL: I ett senare skede eller i det skedet?
I det skedet. Han var med och sparkade och det var han som knuffade på slutet (killen med arabiskt utseende)

HEMLIG

FL: Säger han något?
Hora, det var det de sa.

FL: De har fått ner dig på golvet och tre personer sparkar på kroppen och huvudet, hur känns det?
Jag vet att jag fick slag på slag, det var inte länge, men för mig kändes det länge. Tror att det var mindre än fem minuter men det kändes mer, det var slag på slag.

FL: Sparkarna hur kändes de?
Det gjorde ont, men jag hade adrenalin. Men det var med kraft, jag kunde inte resa mig det var så pass. Jag skämdes för att de tog bort mina underkläder.

FL: Övergången från sparkar till nästa sak?
Jag vet inte om de gjorde det i soffan, för de tog ner min trosa i soffan sen fortsatte det. Det var nora, jag vet att det var nora för jag såg det.

FL: Har du inga trosor när du är på golvet?
Nej, de försökte dra min bikinitopp och försökte klä av mig helt, jag fick sparkar och de stoppade in något och det gjorde ont, när jag kom till bilen blödde jag.

FL: Någon stoppar in något?
Jag vet inte vad det var för föremål, det stoppas i min fitta. Jag blir slagen samtidigt. Tjejen var det, för båda tjejerna stod där. Jag kunde inte se så mycket, för jag fick slag på slag på slag. Där nere på marken var det bara slag på slag på slag.

Någon som säger något när de stoppar upp föremålet?
Nej

Uppfattar om någon fler kommit dit eller att det var någon av de tre?
Ingen aning, alla killar stod där alla var kvar i lägenheten de hade inte gått ut.

Gällande att de stoppat in föremål, om det varit inne i underlivet
Det var som att de skar utanför. Hon höll sopgrejen, en svart grej, hon kom alltid fram med den mot mig, jag tror det var den. Det var Nora. Hon skärde, det gjorde jätteont, när jag sprang ner till bilen blödde det. De tog den mellan benen och skar med den men den var inte stoppad in den, men jag hade inga trosor.

Bitr FL: Vad är det för material på sopgrejen?
Inte metall. Det materialet sopborstar har. ([redacted] visar hur stor den var genom att hålla avstånd mellan händerna som uppfattas vara cirka 50 cm). Hon höll den grejen tidigare enär hon skrek på mig.

Föremålet på min fitta, försökte stoppa in den. Jag hade inga trosor, jag ligger på marken. De var ett tillfälle de använde föremålet. Jag hade klänning på mig. Jag kunde gå upp och tänkte springa ut direkt

FL: När du står upp hur många står där?
Det är alla killar där. Två killarna hade sagt, en kille kom fram och sa hora, gå. Jag sa jag behöver min telefon. Han kom och kastade den och knuffade den, jag var arg och ville slå, men jag sprang ut.

FL: Två killar?
Det var arabkillen som slog och knuffade mig och han jag har på snap hånlog men slog inte

HEMLIG

mig. Tjejen (som inte heter Nora) garvade och sa kasta ut hororna. Hånlog när jag gick ut.

FL: Beskriv killen du kallat araben.
Om jag ser honom kommer jag känna igen honom. Han hade mörka jeans t shirt, vi var inte där mer än några minuter, han inte prata med dem.

FL: Killen du pratat med på snap?
Långärmad märk tröja, någon cardigan över eller tunn jacka. Han hånlog, jag såg inte han slå mig, men på slutet såg jag att han garvade.

FL: Festat under kvällen, alkohol droger?
Alkohol, hade inte druckit jättemycket, drack under hela kvällen några drinkar, det var inte på sättet att jag var full. Ballong med lustgas. Jag tog lustgas där, det var då allt började

*FL: Har du tagit lustgas tidigare?*Nej

FL: Vad fanns i lägenheten?
Alkohol och lustgas.

Paus kl. 13:14
Förhöret återupptas kl. 13:16

FL: Fanns alkohol, vad kan du se för alkohol?
Jag drack inte därifrån men jag såg flaskor, kommer inte ihåg vilka flaskor.

FL: Du reser dig och går ut i hallen och inser att du inte har telefonen, vad händer?
Jag måste ha min telefon. Jag var rädd, för killarna började också bli hetsiga de började också säga ord jag tänkte tänk om de också börjar slå mig de är 8 personer. Men jag gick tillbaka och sa jag behöver min lur och så kom en och kastade telefonen och knuffade mig med två händer. Jag flög bakåt och ramlar omkull, jag ställde mig upp, då hade båda killarna kommit fram den jag har på snap och den andra killen, sa stick och hånlog. Jag fick min telefon.

FL: Hur kastas telefonen, var träffar den?
Den kommer på mig mot mig, jag fångar den. Jag vet att han knuffade mig (killen med arabiskt utseende)

FL: Varför tror du at han är arab?
Utseendemässigt, alla andra mörkhyade. Han var mellanöstern och ljus.

FL: Tjejerna?
De var mellanöstern.

FL: vad händer när du kommer ut från lägenheten?
Min syster var i hissen. Hon viste inte allt som hände, vet inte om de blockat henne. När hon kom ut och berättade var hon i chock. Hon såg mig bli slagen, när jag visade sår och hon såg att jag blödde.
Förtydligande: Alla såg mig bli slagen från början, men när det i soffan hände var det bara jag.

Vi gick ner och Saadia hade ringt polisen. Tror att det var Noras lägenhet, killarna hade sagt det när vi kom dit.

Uppläst utan erinran, förutom förtydliganden.

HEMLIG

Polisen

Förhör

#3

Signerat av

Signerat datum

Enhet	Diarienr
Region Stockholm, BINR 9 PO Sthlm Nord	5000-K631959-24

Hörd person	Personnummer
[redacted], [redacted] [redacted]	

Den hörde är	ID Styrkt	Sätt	Ställning till misstänkt - målsägande - vittne
Målsägande	Ja	Dataslagning	

Tolk	Språk

Anledning till förhör / Misstankar som misstänkt har underrättats om	Underrättad om misstanke
Våldtäkt, Fullbordat	

Ytterligare information om anledning till förhör
Hörs kompletterande som målsägande.

Underrättad om 12 § FUK	Underrättad om rätt till försvarare	Godtar den försvarare som rätten förordnar	Försvarare/ombud närvarande

Försvarare/ombud önskas

Förhörsledare	Förhörsdatum	Förhör påbörjat	Förhör avslutat
Lovisa Olsson	2024-05-28	16:15	17:56

Förhörsplats	Typ av förhör	Förhörssätt
Polisen Sollentuna	RB 23:6	Videobandsförhör

Förhörsvittne	Utskrivet av	
	MR	Konceptförhör

Berättelse

Närvarande: förhörsledare Lovisa Olsson, biträdande förhörsledare Moa Rasmusson
målsägande [redacted] [redacted], målsägandebiträde Silvia Ingolfsdottir Åkermark

Förhöret skrivs i sammanfattande form. Förhöret är dokumenterat i sin helhet genom videoinspelning och det arkiveras i FILIP.

Förhörsledarnas frågor och kommentarer skrivs i kursiv form.

INLEDNING AV KVÄLLEN – FRI BERÄTTELSE
[redacted] berättar att hon, systern och ytterligare en kompis går till Hornsberg för att sola och bada. En annan tjejkompis skrev att de grillade med killkompisar i Rålis varpå de drog dit.

Klockan var vid 21 när de åkte hem till en tjejkompis där de drack och softade. Vid 00 ville [redacted] och systern ut. De träffade då två andra vänner, Saadia och Matilda, och gick till Umgänget för att festa. Efter ett tag blev systern utkastad. [redacted] sa då till systern att en kille som hon träffat ett år tidigare skrev på Snap att det var fest. Systern åkte till festen i taxi. Saadia körde [redacted] och Matilda till festen ungefär 30 minuter senare.

I LÄGENHETEN – FRI BERÄTTELSE
När de kom fram satte de sig i soffan. De var bara killar i rummet. En tjej, Nora, kom ut i vardagsrummet. [redacted] beskriver att hon var arg från början. [redacted] höll en ballong i höger hand och hälsade på Nora med vänster. Nora sa typ "jag kommer knulla sig om du inte hälsar med rätt hand". [redacted] skrattade åt det. Nora blev sur och gav sig på [redacted]. Hon drog i [redacted] hår,

HEMLIG

sparkade henne och skrek. En kille tog tag i Nora och höll i henne.

Saadia och Matilda gick ut i hallen medan [redacted] satt kvar i soffan. [redacted] vet inte var hennes syster var. Den andra tjejen, Noras kompis, kommer från andra sidan soffan och slår mot [redacted]. [redacted] försvarar sig. Killen har släppt Nora och hon kommer också mot [redacted] som sitter i soffan. [redacted] får sparkar i ansiktet. Hon blir sedan neddragen på golvet. [redacted] vet inte vilka som slog, hon vet inte om killarna gjorde det men hon vet att tjejerna gjorde det. Tjejerna drog [redacted] i håret och sa "jag ska göra dig flintskallig". De försöker dra av [redacted] överdel. [redacted] berättar att hon hade bikini på sig då hon badade tidigare. [redacted] uppger att det var pinsamt då killar var där. [redacted] beskriver hur bikinitrosorna dras av och att något skär i underlivet. Hon skriker av smärta.

[redacted] berättar att det var Nora som drog av henne trosorna och att det gjorde ont när hon gjorde det. Slagen och sparkarna fortsätter medan hennes överdel och underdel dras av. Hon vet inte hur länge det pågår. [redacted] tog sig sedan ut från lägenheten. Hon träffade systern vid hissen. [redacted] uppger att hon hade glömt sin mobil och kläder i lägenheten. Hon hämtar klädkassen och får även mobilen. Killarna säger att hon ska ut.

Saadia hade redan ringt polisen. [redacted] satte sig i bilen och hon ser blod på låren. Hon har sår överallt.

På sjukhuset säger de att [redacted] har tre sår där nere och hon får sy två stygn. Hon har haft ont ibland annat nacken och har ej kunnat jobba. Hon har inte varit i skolan då hon har ont samt hon orkar inte gå dit.

INNAN HÄNDLSEN – BASERAT PÅ FRÅGOR

[redacted] började dricka när de grillade vid 16-tiden. [redacted] säger att hon inte har druckit så mycket. Hon drack vin innan de gick ut och hon drack drinkar på Umgänget. Klockan var vid 02 när de kom till Umgänget och systern blir utkastad vid 03. [redacted] hade sedan kontakt med systern som ville fortsätta festa.

[redacted] fick samtal om festen under kvällen. Killen, som heter AA på Snap ville att de skulle komma på festen. [redacted] och systern har träffat killen och festat för ett tag sedan. Systern åker till festen och de andra lämnar Umgänget och åker till festen efter ca 45 minuter. [redacted] sinnesstämning/humör var lugnt när de lämnar Umgänget för festen. Hon säger att hon och vännerna inte ville festa vidare hela kvällen. De skulle bara kolla läget och sen dra hem.

LÄGENHETEN – BASERAT PÅ FRÅGOR

Systern hämtade [redacted] och de andra i entrén när de kom till adressen. En kille stod i porten och höll upp dörren. Han var kort, från mellanöstern. [redacted] hade inte träffat honom tidigare.

Alla fem män var i lägenheten när [redacted] och de andra kom. AA och ytterligare två män satt i soffan. En av killarna heter Katro på Snap.

AA hade sagt att han skulle betala för taxi. De pratade om att Saadia skulle ha betalt för att hon körde när tjejen kom ut.

[redacted] *visar på ett foto var alla satt i soffan (se bilaga 1)*

Nora kom och hälsade. Hon hälsade först på Saadia. När [redacted] räckte fram fel hand så sa Nora "hälsa med rätt hand annars knullar jag dig". [redacted] skrattade och var sedan tyst. Nora

HEMLIG

kom mot [redacted] och hon fick en box från Nora. [redacted] minns inte var slaget träffade. Boxen var med knuten näve. Saadia tog bak Nora för att hon blev våldsam.

Nora stod vid soffan när hon boxade [redacted] som satt ner i soffan. En kille höll fast Nora vid sidan av soffan. Nora skrek och försökte komma loss.

På den första boxen reagerade [redacted] med chock. Hon förstod inte varför Nora var så aggressiv. En vän har sagt till [redacted] att Nora innan sagt "vilka är de där tjejerna".

[redacted] trodde att Nora skulle bli lugn eftersom [redacted] var det men Nora fortsätter att skrika. Nora sa bland annat "din mamma är en hora". Sedan kom en tjej, Noras kompis, springande mot [redacted]. Hon rev [redacted] på benen. [redacted] drog henne i håret för att få bort henne. En kille kom då fram till [redacted] och sa "släpp henne" samtidigt som tjejen fortsatte slå [redacted]. [redacted] beskriver killen som längre och från mellanöstern. Killen får bort [redacted] hand. Då sätter sig tjejen på [redacted] och boxar henne.

[redacted] *ritar på ett foto hur alla är placerade när tjejen sätter sig på* [redacted] *(bilaga 2).*

[redacted] upplevde boxar mot huvudet. De var med knuten näve och det gjorde ont. [redacted] var lite påverkad men säger att hon kände smällarna. Hon skrek och fick bulor. [redacted] uppskattar det till 5-6 slag innan Nora också kom springande. Båda tjejerna boxade nu [redacted] och hon blev neddragen på golvet. [redacted] fick sparkar mot huvudet och hon beskriver dessa som hårda. Hon vet inte om de hade skor när de sparkade.

Nora kallade [redacted] för bikinihora och sa "ta bort hennes bikiniöverdel". Nora ryckte och den gick sönder. Den andra tjejen slog samtidigt [redacted]. [redacted] klänning var nere och Nora drog av trosorna. [redacted] såg henne göra det. [redacted] fick fortfarande sparkar. Trosorna drogs av så det sved.

[redacted] minns inte hur många slag och sparkar hon tog emot men uppger att båda tjejerna slog. Mycket var mot huvudet. [redacted] blev även riven med naglar. Slag och sparkar träffar främst överkroppen. [redacted] hade "jätte, jätte ont" och hon upplevde att de verkligen ville skada henne.

[redacted] uppfattar att de andra står runt om. Ingen hjälper [redacted] och ingen säger något för att hjälpa henne. Saadia hade ring polisen. Hon hade lämnat lägenheten för att göra det. Det var bara [redacted] i lägenheten av de som hon kände. Matilda skulle möta den andra vännen, Vicki. Vicki hann inte upp till lägenheten. Alla fem killar var i lägenheten. [redacted] såg inte vad de gjorde men hon kunde höra att de sa "hora".

Underkläderna var avdragna och hon kunde känna hur det skar i underlivet och hon skrek på hjälp. Hon trodde att systern eller någon vän var nära. Nora hade sagt att hon skulle kläs av, att underkläderna skulle av. [redacted] beskriver att det inte var händer som skar i underlivet och att det gjorde jätteont.

[redacted] fick sparkar och slag samtligt. Hon var nästan naken. Hon hade bara klänningen lite på sig. Medans hon får sparkar höll hon armarna över huvudet. Hon kände något som skar och hon skrek. [redacted] uppger att det är Nora och hennes vän och slog. Det var bara de som var tjejer i lägenheten förutom [redacted] och hennes vänner.

[redacted] *ritar var hon låg på golvet när hon får slag och sparkar samt skärs i underlivet (se bilaga 3).*

DETALJER OM HÄNDLSEN – BASERAT PÅ FRÅGOR

HEMLIG

[redacted] tror att killarna bara tittade på. Killarna var aggressiva men hon kan inte svära på att det var med och slog eller gjorde annat.

[redacted] uppskattar att hon tog emot 10-12 slag och sparkar när hon låg ner. Ungefär hälften träffade huvudet.

[redacted] beskriver att hon kände att något brände när hon kände att det skar. [redacted] skrek innan också men inte på det sättet. Hon kände verkligen smärta då. Det gjorde ont innan också men inte som då. [redacted] låg halvnaken på golvet när det skedde. [redacted] såg inte, hon kände mest.

[redacted] första tanke var att något stoppades in i hennes underliv. [redacted] tror att de försökte stoppa in men att det kom på klitoris istället. [redacted] vet att Nora klädde av [redacted] och hon sa "klä av henne". [redacted] beskriver ett svart föremål som är 20-30 centimeter. Nora höll i ett föremål när killen stoppade Nora.

[redacted] låg helt öppet på golvet och man kunde se hennes fitta. Hon säger att det gjorde ont där man kissar. Tills idag har hon ont där man kissar. Hon har fått medicin för att det inte ska göra ont.

[redacted] säger att hon blev slagen samtidigt varav det är svårt att uppskatta kraften som användes när föremålet träffade hennes underliv. Hon fortsatte ta emot sparkar när föremålet träffade underlivet. De drog henne även i håret och sa att de skulle "göra henne flintskallig". [redacted] uppger att den starka smärtan i underlivet varade i 10 sekunder och att den var vid blygdläpparna och vid urinröret. Hon beskriver föremålet som vasst.

Under händelsen så skrek tjejerna och killarna glåpord, t ex hora skriks. [redacted] hörde ord hela tiden. När föremålet används så minns inte [redacted] om något sades. Nora och tjejkompisen sa att underkläderna skulle tas av.

Saadia sa att hon hörde "Du kom hit för att få kuk. Nu ska du få kuk".
[redacted] minns att Nora sa horor och att de kom dit för kuk. [redacted] tror att det sades innan händelsen med föremålet.

[redacted] uppfattar att hon blöder direkt eftersom det gjorde så ont. Hon såg blod när hon sprang ut från lägenheten. Hon kommenterade blodet till vännerna när de satt i bilen. Blodet rann längs låret. Dagen efter fick [redacted] mens. Hon har regelbunden mens och beskriver den som normal.

ÖVRIGT – BASERAT PÅ FRÅGOR
[redacted] berättar att hon hade samlag ungefär en vecka innan. Hon hade inga problem efter detta samlag.

[redacted] upplevde inte att killarna höll i [redacted] men de lät henne inte gå upp när hon ville upp när hon låg på marken. Hon vet inte om det var innan eller efter händelsen med föremålet. Den kille som var mest aggressiv var en större arab. När [redacted] fick sparkar mot huvudet så försökte hon lämna men hon kom inte upp. Hon såg killen och han lät det bara hända. Araben knuffade även [redacted] när hon kommit upp och hade glömt mobilen. Han skrek även glåpord.

Ingen kille har kontaktat [redacted] efteråt. [redacted] upplevde att de hånlog lite när de såg hur ledsen [redacted] blev.

I tidigare förhör har [redacted] sagt att det kan ha varit en hårborste som var föremålet. Det var

HEMLIG

hennes första känsla. Föremålet som Nora höll i var inte en hårborste.

[redacted] får frågan om ljusstakarna på bordet och hon säger att de kan vara föremålet.

[redacted] säger att hon lämnade lägenheten utan bikinitrosorna och att de måste vara kvar i lägenheten. Trosorna var blå som överdelen och de hade små knyten på sidan. Trosorna var inte så breda. Bikiniöverdelen var trasig och den och klänningen har polisen.

[redacted] minns inte att hon har sett att killen som mötte dom i porten rökte vid ett fönster i vardagsrummet. Hon uppger att han var mest i bakgrunden. [redacted] minns inte att något föremål slängts ut från fönstret. [redacted] har inte slängt ut några trosor.

Vad sker mellan Nora och Saadia?
[redacted] såg inte så mycket då hon tog en ballong då men hon vet att Nora hälsade på Saadia först. Nora hälsade sedan på [redacted]. Därefter uppstod något mellan Nora och Saadia. När Nora slog [redacted] hade Saadia dragit bak Nora. [redacted] vet inte hur Saadia drog bak Nora.

[redacted] fick ballong av en av killarna. Oklart vem. Hon uppger att hon känner sig som vanlig 10 sekunder efter att hon ballongat. Nora drack ingen alkohol i lägenheten.

Hur uppfattar du Noras påverkan?
[redacted] säger att hon säkert var påverkad av alkohol och hon uppger att Nora var aggressiv. Nora var arg utan anledning så det kan vara narkotika säger [redacted]. Hon säger att det kan ha varit vad som helst.

Förekom det våld mellan fler?
[redacted] tror att Nora bråkade med [redacted] tjejkompisar också men hon vet inte om det var våldsamt.

På frågor så svarar [redacted] att hennes syster hade turkos klänning på sig. Systern blev inte slagen och hon gjorde inget våldsamt.

[redacted] har inget minne av att de ombads lämna lägenheten innan det blev våldsamt.

Kan du beskriva vad du uppfattar var tanken/avsikten med föremålet?
[redacted] säger att hennes första intryck var att de skulle stoppa in den för att skada underlivet/fittan och att de försökte göra det. Hon sa det till Saadia, Matilda och systern efteråt, att tanken med att klä av kläderna var att göra det.

Försökte någon stoppa det som hände?
Inte som [redacted] uppfattade det.

Hur upplevde du AAs iblandning?
[redacted] var bekväm att åka till festen då de detta innan och så har de har inte varit våldsamma. Tjejen sa "det är mina bröder" och [redacted] uppfattade att de kände varandra bättre.

Killen som Nora kommer ut från sovrummet med. Hur upplever du deras relation?
[redacted] svarar mer romantisk men att hon inte vet.

Såg du vodkaflaskor på bordet?
[redacted] uppskattar att hon såg fyra flaskor. Hon vet inte om de var tomma.

Vad sades under händelsen?
[redacted] säger att de sa "hora". Nora skrek mest. Hon sa även "du är en hora, din fitta är

HEMLIG

spräckt".

Sa den andra tjejen något?
[redacted] säger att det är oklart vem som sa vad men hon hörde att en tjej sa att kläderna skulle dras av. En tjej sa också att de skulle göra henne flintskallig.

[redacted] säger att hon minns att Nora sa "jag ska döda dig". Hon sa det 2-3 gånger. [redacted] vet inte om det bara var Nora som sa det. [redacted] tog det först inte seriöst men när hon blev skadad så blev hon rädd. Nora sa det först från början när hon var arg, när killen höll i henne. Då skrek hon allt möjligt. När hon låg på marken hörde hon "jag ska knulla dig".

Vem klär av vad?
[redacted] såg Nora ta av trosorna. Kompisen kan ha dragit av överdelen. [redacted] såg när de drog och hon beskriver att båda hjälpes åt.

Du berättar att du dragit i hår, har du gjort något mer?
[redacted] säger att hon bara tog tag i Noras väns hår. Detta för att skydda sig själv.

Var i lägenheten skedde bråket? Du har berättat om soffan och golvet intill, någon annanstans?
[redacted] säger att bråket med henne vara var i soffan och i vardagsrummet. De kan ha förekommit bråk med andra.

[redacted] vet inte om någon har orsakat ett hål i väggen. Hon såg inget hål.

Hur avslutades händelsen?
[redacted] minns att slagen avtog och att hon kunde ta sig upp då. [redacted] såg att Nora och hennes kompis stod upp. [redacted] fick yrsel och hade fokus på att ta sig därifrån. [redacted] gick inte in i vardagsrummet igen.

Saadia säger att hon fick ett slag på bröstkorgen. Såg du det?
[redacted] hade precis tagit en ballong men hon minns att Matilda reagerade och skrek. Det kan ha varit då Saadia ringde polisen.

Saadia säger att Matilda skrek att dom skulle släppa sig. Minns du vad folk svarar Matilda eller hur de tilltalar henne?
[redacted] minns inte men säger att alla, killarna och tjejerna var aggressiva.

SKADOR
[redacted] har fått antibiotika mot bitmärke. Hon tror att hon fick märket när båda slogs med henne.

[redacted] säger att hon fick sparkar på benen och har märken efter händelsen. Hon har även rivmärken på armen. [redacted] fick svullnader på baksida lår.

Vilka har du pratat med om händelsen?
[redacted] har pratat med tjejerna som var på plats. De har inte pratat så mycket om vad som hände utan de har mest hur de mår. I skolan ser de att [redacted] inte mår bra. [redacted] har pratat med kuratorn som kom fram när hon såg på [redacted] att hon inte mådde bra. Personer har sett blåmärkena och frågat vad som hänt. [redacted] har inte berättat för förädlarna men hon har pratat med sig bror. [redacted] är lite nojig över att de kan vara arga för att hon anmält. [redacted] funderar på att berätta för föräldrarna.

HEMLIG

[redacted]
[redacted] berättar att hon var i chock. Hon ville först bara gå hem men polisen hade sagt att det var viktigt att [redacted] tog det på allvar. [redacted] har inte kunnat koncentrera sig och andra har märkt av hur hon mår. Det har påverkat [redacted] mycket. Hon har inte kunnat gå till jobbet eller skolan. Hon ska till psykologen på SÖS dagen efter förhöret. Första dagen hade [redacted] ont i nacken. Hon har fortfarande ont. [redacted] fick även hjärnskakning. Hennes huvud undersöktes på SÖS. Efter det bedömandes att hon hade hjärnskakning. [redacted] har ont när hon kissar och hon har ont i bakhuvudet. Hon har ärr som kommer finnas kvar. Hon försöker hålla ihop men det har påverkat henne mycket. [redacted] vet inte varför just hon blev utsatt. [redacted] är chockad över hur de agerade.

MÄB: Hur drog de ner dig från soffan?
[redacted] berättar att de tog tag i [redacted] fötter och drog. Båda tjejerna drog i båda hennes ben. Båda stod upp när de drog och [redacted] hamnade liggandes på rygg på golvet.

TILLÄGG VID UPPLÄSNING 2024-06-10
[redacted] fick inte ta med sig klädkassen från lägenheten. Hennes vita skjorta från NAKD och brunrosa sandalklackar låg kvar i lägenheten. Hon bad om de men fick inte ta med dem. [redacted] minns inte hur klädkassen såg ut. Kan ha varit en tygpåse.
Nora och Saadia hade också en konflikt från början. Nora hade dragit Saadia i håret. [redacted] vet inte så mycket mer. Hon såg bara att det var en konflikt. Det var därför som Saadia ville ut från lägenheten direkt. Matilda skrek och blev jättestressad när allt började. SLUT TILLÄGG.
SLUT TILLÄGG.

HEMLIG

HEMLIG

HEMLIG

HEMLIG

HEMLIG

HEMLIG

HEMLIG

Polisen

Datum
2024-05-29

Diarienummer
5000-K631959-24

Bildbilaga

ANTECKNINGAR

Foton tagna av polis efter förhör med målsägande den 28 maj 2024.

HEMLIG

[redacted]

1.

HEMLIG

2.

HEMLIG

[redacted]

3.

HEMLIG

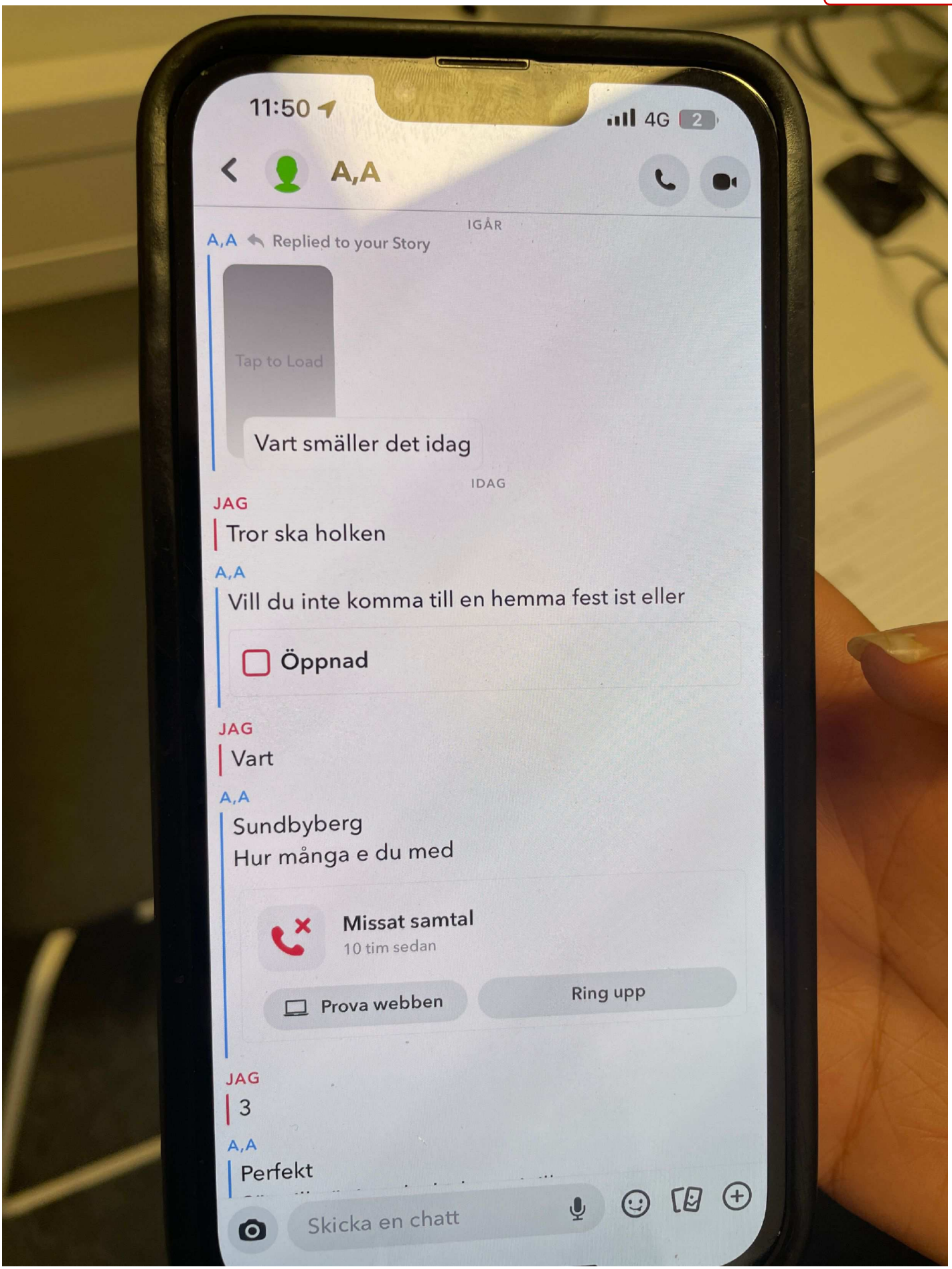

4. Kommunikation med AA

HEMLIG

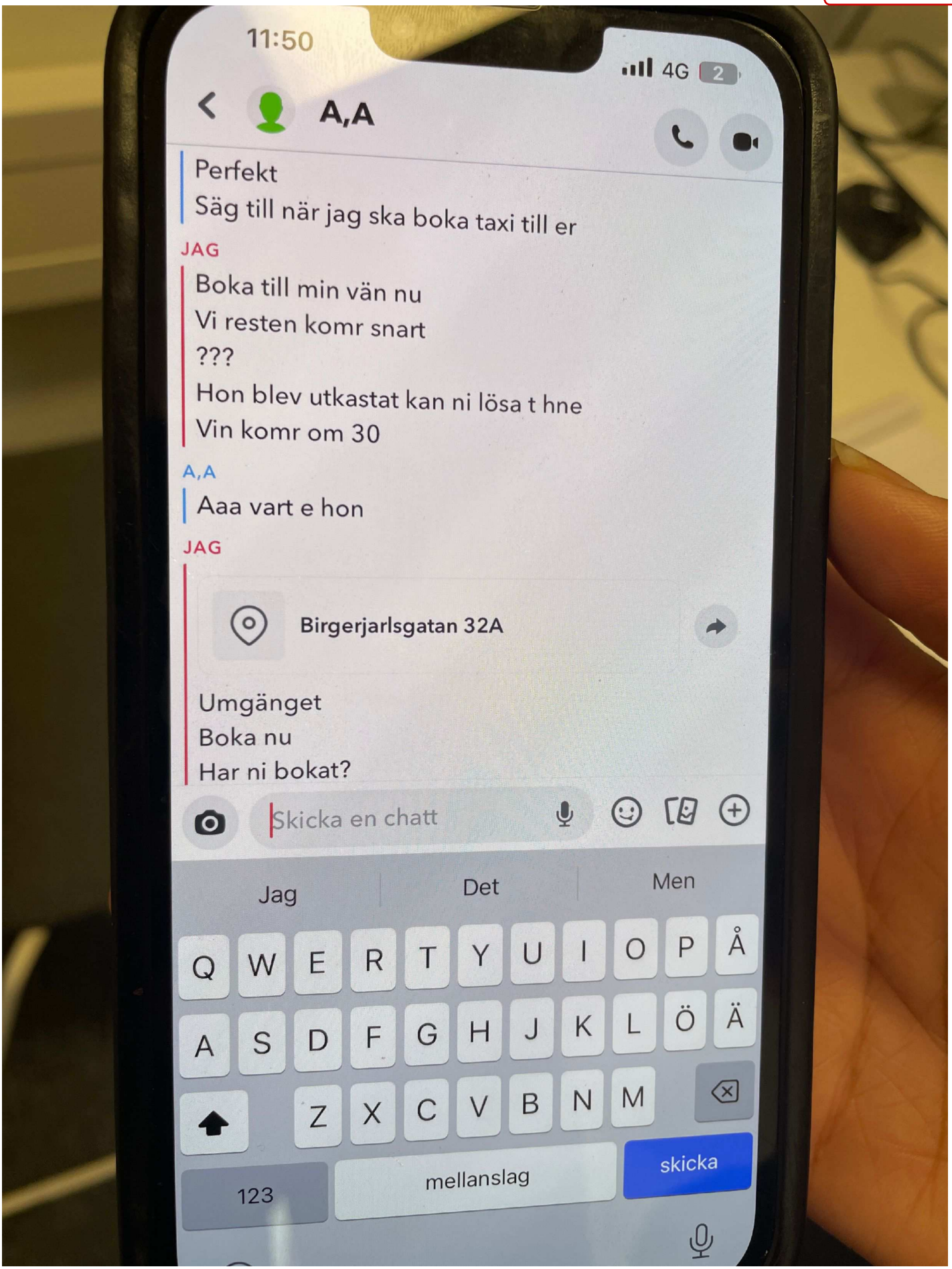

5. Kommunikation med AA

HEMLIG

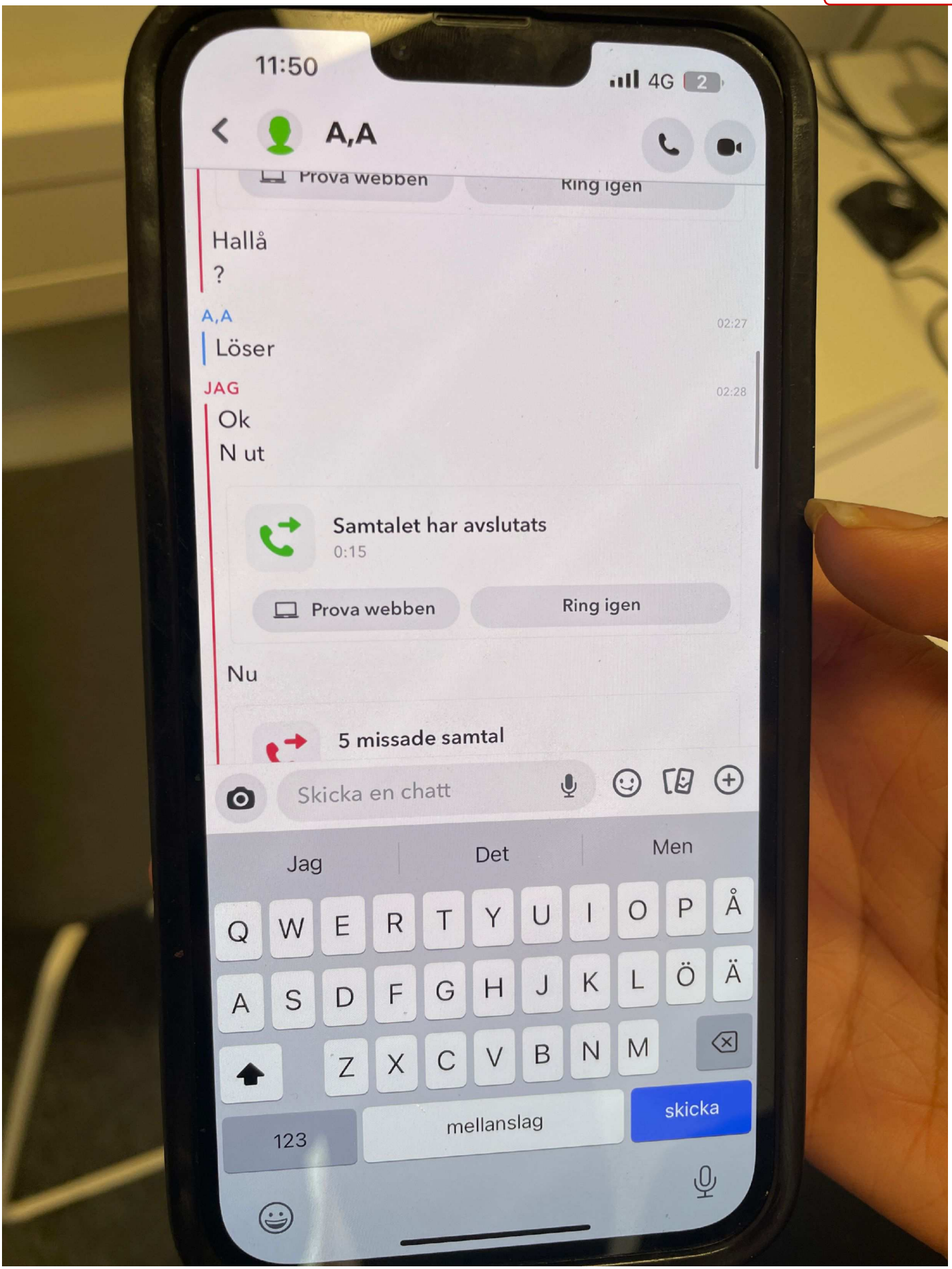

6. Kommunikation med AA

HEMLIG

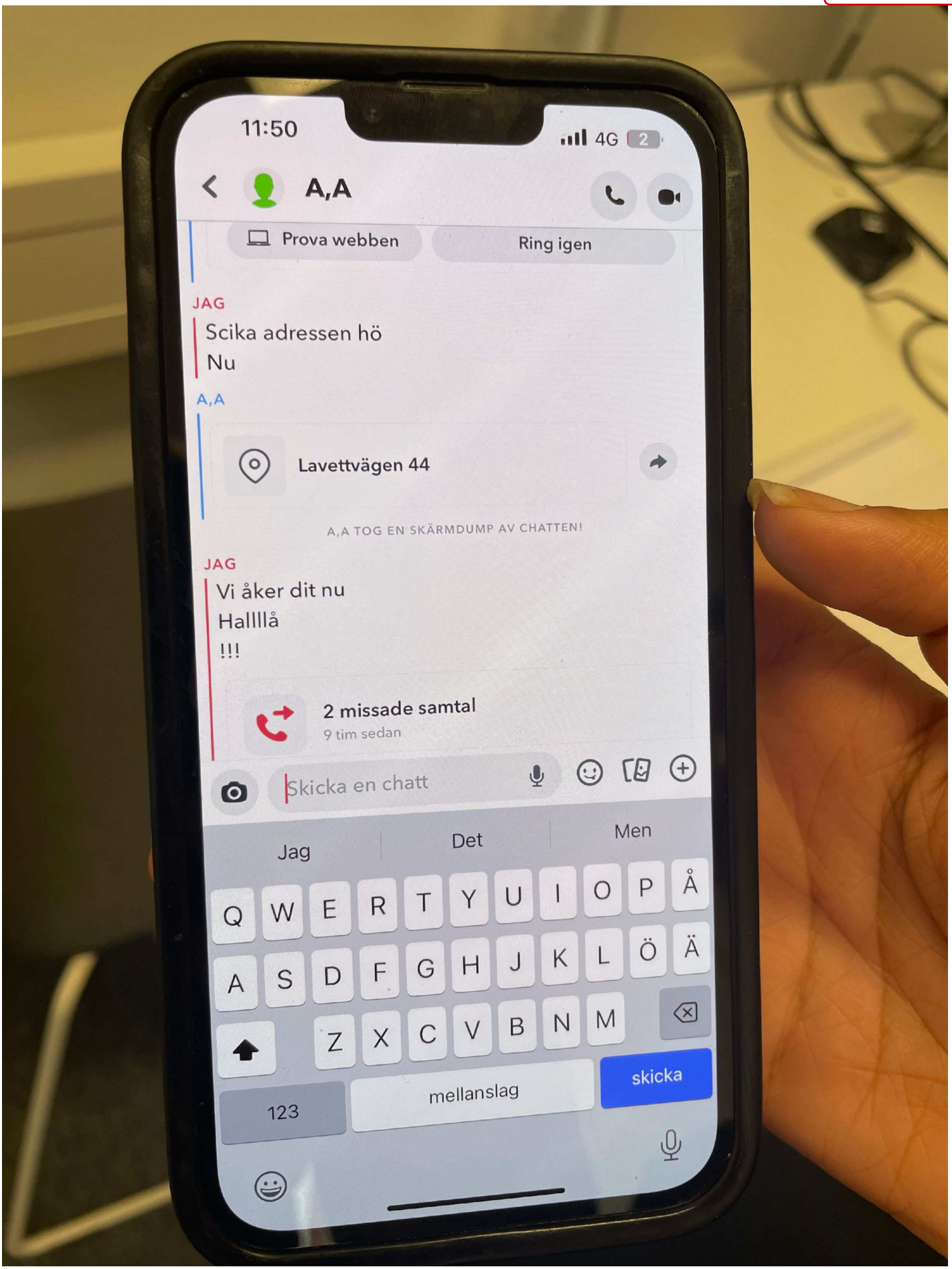

7. Kommunikation med AA

HEMLIG

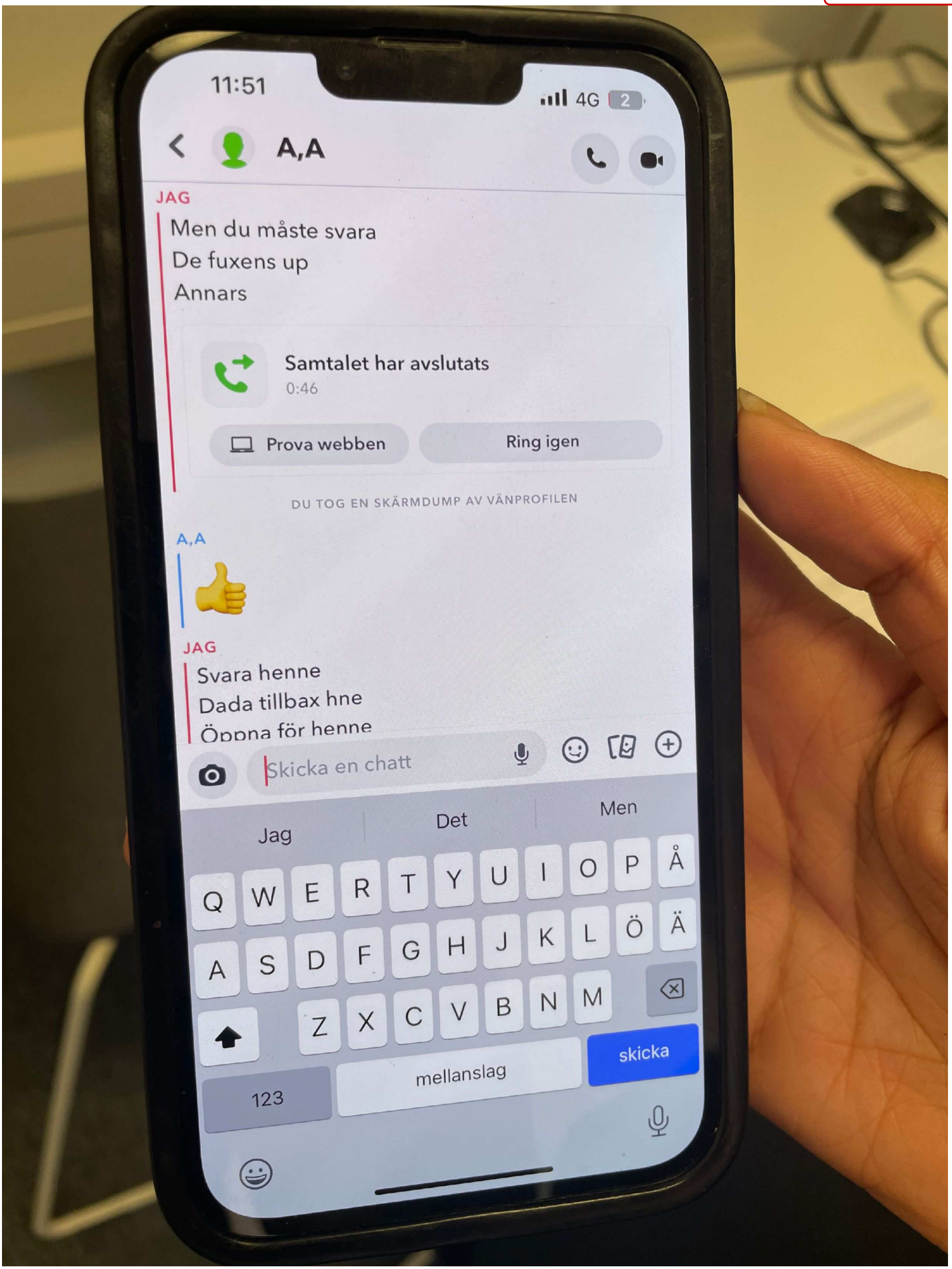

8. Kommunikation med AA

HEMLIG

HEMLIG

HEMLIG

Polisen

Förhör

#4 Målsägandeförhör

Signerat av

Signerat datum

Enhet	Diarienr
Region Stockholm, BINR 9 PO Sthlm Nord	5000-K631959-24

Hörd person	Personnummer
[redacted], [redacted] [redacted]	

Den hörde är	ID Styrkt	Ställning till misstänkt - målsägande - vittne
Målsägande	Nej	

Tolk	Språk

Anledning till förhör / Misstankar som misstänkt har underrättats om	Underrättad om misstanke
Våldtäkt, Fullbordat	

Ytterligare information om anledning till förhör
Kompletterande målsägandeförhör

Underrättad om 12 § FUK	Underrättad om rätt till försvarare	Godtar den försvarare som rätten förordnar	Försvarare/ombud närvarande

Försvarare/ombud önskas

Förhörsledare	Förhörsdatum	Förhör påbörjat	Förhör avslutat
Lovisa Olsson	2024-06-10	13:49	14:41

Förhörsplats	Typ av förhör	Förhörssätt
Sollentuna Polisstation	RB 23:6	

Förhörsvittne	Utskrivet av
	CB

Berättelse

Närvarande vid förhöret är förhörsledare Lovisa Olsson, biträdande förhörsledare Celine Brixander, målsägande [redacted] [redacted] och målsägandebiträde Silvia Ingolfsdottir Åkermark.
Förhöret skrivs i sammanfattande form. Förhöret är dokumenterat i sin helhet genom videoinspelning och det arkiveras i FILIP.
Förhörsledarnas frågor och kommentarer skrivs i kursiv form.

I LÄGENHETEN – BASERAT PÅ FRÅGOR

[redacted] tillfrågas om hon minns att Nora hälsade på någon annan innan hon hälsade på henne. [redacted] tror att Nora gick till Saadia innan. Hon kommer ihåg att det blev aggressivt från början men minns inte exakt vad som hände. När Nora skulle hälsa på [redacted] var det redan spänt. Hon minns inte vad som sas när det blev tjafs mellan Saadia och Nora. Nora hade dragit Saadia i håret, böjde sig fram. Allt gick snabbt. [redacted] minns inte om Nora drog henne i håret innan eller efter allt hände. Matilda var lite längre bakom de och började skrika vad gör ni tjejer. Hon hade panik och skrek det högt rätt ut, inte till någon särskild. Detta var innan Nora hälsade på [redacted]. [redacted] minns inte om det hände något mer mellan Nora och Saadia innan Nora och [redacted] hälsade.

[redacted] tror att Nora och Saadia tjafsade i några minuter innan Nora hälsade på henne. Hon minns inte om Nora hade hälsat på de andra innan. [redacted] och Saadia satt bredvid varandra. Det var spänt mellan Saadia och Nora och sen hände allt snabbt. Efter Saadia tog Nora fram handen mot [redacted].

[redacted] ombeds att beskriva var Nora sparkar henne efter att hon blivit sur på [redacted] när hon hälsat med vänster hand. [redacted] säger att efter handslaget så drog Nora hennes hår och slog henne med knytnäve. Minns inte så mycket. Nora blev bortdragen ganska fort av den lite

HEMLIG

större araben.

[redacted] ombeds att berätta hur Noras kompis gjorde när hon slog mot [redacted]. [redacted] satt lugnt i soffan och hörde Nora skrika och ta sig ut från killens grepp. [redacted] kollade rakt fram. Så fort hon vände sig lite så såg hon att den andra tjejen satt i soffan och kom springande mot henne. Tjejen rev hennes lår. [redacted] satt längst vid kanten på soffan och tjejen satt på andra sidan. Hon kom typ krypandes snabbt mot henne. Hon skrek inte utan sprang mot henne från ingenstans och började slå henne. De hade inte ens hunnit prata med varandra.

[redacted] tillfrågas hur det kommer sig att hon vet vad Nora heter. [redacted] berättar att hennes vän hittade Noras Instagram. De känner dock inte varandra sedan tidigare. Där och då visste hon inte vad Nora hette, men hon hörde killarna säga Nora.

[redacted] ombeds beskriva om Noras kompis gör någonting annat än att riva henne. Hon började att riva. [redacted] försökte att få bort henne och dra hennes hår för att ta bort henne ifrån sig. Då kom killen in och tog bort [redacted] hand, så att hon kunde hoppa på [redacted]. Hon satte sig över [redacted], började boxa och dra henne i håret. Killen som tog bort [redacted] hand var samma som i höll i Nora innan. Han släppte Nora och drog bort [redacted] hand. Efter det kom även Nora springandes fram.

[redacted] berättar att hon fick rivmärken som syntes på hennes ena framsida lår. Hon minns inte vilket lår. Det gjorde ont. [redacted] tillfrågas vad Nora gjorde efter att hon blev släppt och kom emot [redacted]. En satt på henne och en annan slog. Hon minns att hon fick slag. Hon kunde inte hålla upp så mycket då utan blev bara slagen. Kände sig hjälplös. Har hört från sina vänner nu i efterhand att killarna försökte stänga dörren. Matilda stod vid dörren för att inte dörren skulle kunna stängas. De ville typ stänga dörren. Därför stod även systern vid dörren.

Båda tjejerna slog [redacted]. Hon tror att det var Lina som satt på henne. [redacted] låg på soffan och Lina satt över henne, drog henne i håret, boxade med knytnäve och slog henne i huvudet. Den andra tjejen gör samma sak när hon stod upp. [redacted] berättar att när Lina drog henne i håret så drog hon i hela håret. [redacted] hade en tofs, en bulle, innan som sedan var utredaren. Det gjorde ont när hon blev dragen i håret och hon kände att hon skulle tappa hår. När båda drog i håret så försökte hon verkligen hålla i sitt hår så att det inte skulle dras av. Obehagligt. Vid det här tillfället drog bara kompisen. Båda drog senare.

Boxarna på huvudet är från den tjejen som sitter på henne. Boxarna gjorde jätteont. [redacted] fick slag hela tiden. Från henne kom det kanske 10–12 boxar. Den andra tjejen slog henne också. Hon fick slag från båda sidorna. En satt på henne. Den som inte satt minns [redacted] inte om hon satt i soffan eller stod upp. [redacted] såg båda slå men hon såg inte exakt hur hon stod. De sa glåpord och kallade henne hora. De 10–12 boxarna från den ana tjejen träffade mycket mot huvudet. Den andra tjejen utdelade ungefär lika många boxar. Båda tjejernas slag var av liknande styrka, det kändes som att de ville skada henne. Situationen där en av tjejerna sitter över henne och båda utdelar slag pågår i några minuter.

[redacted] ombeds att beskriva vad hon minns efter det. Hon minns att hon blev neddragen ner i soffan. Hon minns inte jättebra. Hon blev dragen kort därefter. Då låg [redacted] på marken. Vet inte om tjejerna drog av hennes underkläder där på marken eller på soffan.

[redacted] ombeds att beskriva hur kompisen reagerade på att Nora sagt åt [redacted] att ta av sig sin underdel, som hon uppgett i tidigare förhör. [redacted] har ingen aning, men vet att Lina försökte dra av [redacted] hennes bikiniöverdel också. Hon fick slag samtidigt från den andra tjejen. [redacted] säger att killarna vid det tillfället var runt i lägenheten i vardagsrummet. Hon minns inte att någon gick ut så tror att alla stod kvar.

HEMLIG

[redacted] ombeds att beskriva när här hon uppfattar att Saadia lämnar för att ringa polisen. [redacted] tror att det var efter första slagen, efter att hon varit i bråk. Matilda fick panik. Allting gick snabbt. [redacted] kom ihåg att Saadia stod vid hallen och skrek på en av killarna att de skulle släppa ut dem. [redacted] minns att hon blev slagen och att de andra lämnade ganska tidigt. Hon minns inte om någon var där när hon blev slagen. Kanske hennes syster. [redacted] förstod inte där och då att Saadia ringde polisen. När [redacted] gick ner pratade hon redan med polisen.

[redacted] tillfrågas om hon vet vad som orsakade smärtan i nacken. [redacted] tror att det var slagen. Hon hade ont i hela kroppen första dagarna och kunde inte gå till skolan eller jobba alls. Hon hade ont i nacken och huvudet några dagar efter. Det var en tryckande känsla. Tror att det var från slagen eller hur hon låg. Hon hade en bula på huvudet.

[redacted] informeras om att Nora har berättat hur hon har blivit riven och själv fått sparkar. [redacted] minns inte att det utdelades något slag eller spark mot Nora under tumultet. [redacted] drog Noras vän i håret när hon rev henne för att försöka få bort henne, men ingen annan har lagt handen på någon av tjejerna. Det är en lögn. [redacted] själv kunde inte fysiskt röra sig. [redacted] har inte hört i efterhand att någon ska ha åkt in i väggen.

[redacted] tillfrågas hur märken på Noras armar kan ha uppkommit. [redacted] säger att hon inte har rört henne. Det kan vara att någon har försökt stoppa henne. [redacted] syster sa att hon försökte dra bort Nora när båda slog [redacted]. Det här berättade systern för [redacted] direkt efter händelsen när [redacted] frågade.

Förhörsledare konstaterar att [redacted] i tidigare förhör uppgett att hon totalt tog emot 10–12 slag av tjejerna och att hon nu uppskattar att bara ena tjejen som satt på henne utdelade 10–12 slag. [redacted] tillfrågas hur många slag hon fick mot huvudet på hela kvällen. [redacted] minns att hon fick mest slag på huvudet och på benet, som tur var ingenting på ansiktet. Hon minns inte hur många totalt. Först slog de henne där uppe och sen där nere.

[redacted] tillfrågas om de säger någonting när det här med hennes underliv sker. [redacted] säger att det var mycket skrik och glåpord. Hon hörde röster hela tiden, men kommer inte ihåg specifika ord. Tjejerna skrek medans de slog henne. Killarna kunde lägga kommenterar också.

[redacted] ombeds att beskriva hur hon till slut kom loss. [redacted] berättar att hon inte minns om de höll henne. Killen som knuffade ut henne tog upp henne från nacken och knuffade ut henne hela vägen. Han sa att det är dags för henne att gå. [redacted] hörde att killarna sa glåpord. En av de garvade. Greppet om nacken var efter alla slag. När slagen dämpades och hon kunde stå rakt igen låg hon på marken. En av killarna tog henne från nacken och tog upp henne, höll henne där hela vägen till ytterdörren. Där såg hon sin syster som också såg henne. Då frågade [redacted] om sin telefon. En av killarna skrek din hora, dags för dig att gå nu. Hon bad om telefonen flera gånger. En av de hämtade telefonen och kastade på henne. Hon frågade om sina kläder men de sa bara åt henne att gå ut och drog ut henne. Taget om nacken var förnedrande. Hon kände sig frustrerad och ledsen. Hon har aldrig varit med om något liknande och hade mycket tankar i huvudet. Fysiskt så gjorde det ont. Han var mycket större. Killen var mörkhårig, lite större från Mellanöstern. Det var samma kille som drog upp henne från nacken som höll Nora i början och som drog bort [redacted] hand när hon försökte försvara sig.

När [redacted] kom ut i hallen var ytterdörren öppen. Hon vet att de ville stänga dörren. Matilda stoppade dem och sa åt de att inte stänga dörren för att hon hade panik. [redacted] såg inte ytterdörren förens hon kom ut i hallen. Matilda var vid porten när [redacted] kom ut. Hon mötte

HEMLIG

sin syster precis utanför ytterdörren så de gick ner tillsammans.

FOTOKONFRONTATION - [redacted] *får se bilder på samtliga misstänkta (Lina, Nora, Gabriel, Kevin, Asier, Benjamin, Natnael)*

[redacted] pekar på bilden på Gabriel och uppger att han var mest aggressiv. Det var han som drog henne i nacken och tog bort hennes hand. Det måste ha varit han. [redacted] minns inte om han var med vid sparkarna.

[redacted] pekar på bilden på Kevin och uppger att det kan varit han som öppnade porten. Hon känner igen honom men minns inte så mycket av honom.

[redacted] pekar på bilden på Asier och säger att det var han som hon hade på Snapchat (AA) och som hon träffat tidigare.

[redacted] pekar på bilden av Benjamin och säger att hon inte minns så mycket av honom.

[redacted] pekar på bilden på Natnael och säger att han sa glåpord. Det var han som i slutet kallade henne hora och sa att det var dags att gå hem. Hon såg inte honom så mycket, mest i slutet bara.
[redacted] tillfrågas om vilken kille som "kompisen" satt med i soffan som hon uppgett i tidigare förhör. [redacted] pekar direkt på Lina och säger att det var Lina och Asier som satt i soffan.
[redacted] tillfrågas vem den andra tjejen är. Hon pekar på bilden på Nora och uppger att det är Nora. [redacted] tillfrågas vem som Nora kom ut från sovrummet med. [redacted] pekar på bilen på Natnael och säger att hon tror att det var han.
(FHL anteckning: Målsägande blir märkbart berörd av att se bilderna under fotokonfrontationen och förhörsledare beslutar att ta en paus i förhöret)
ÖVRIGT
[redacted] berättar att ingen av killarna eller någon annan har hört av sig till henne. Hon tog bort alla som var där och deras vänner.

[redacted] tillfrågas om hon minns någonting av att någon ska ha försökt knäa Nora när någon av [redacted] och tjejerna sitter på soffan, vilket Nora har uppgett i förhör. [redacted] uppger att det inte är någonting som hon kommer ihåg. Nora var väldigt aggressiv från början. [redacted] säger att Nora tydligen visste hon att vi skulle komma innan. Det förstod [redacted] genom sin syster som var där innan och som hade sagt till Nora att hennes syster och några skulle komma. Ändå var Nora skitlack när de kom redan från början.

EFTER HÄNDELSEN
[redacted] tillfrågas hur hon har mått sedan senaste förhöret. [redacted] säger att hon har mått dåligt, men det känns bättre vissa dagar när hon inte tänker på det. När det kommer upp mår hon väldigt dåligt. Det har varit sista veckorna i skolan och hon har inte kommit dit så mkt. [redacted] har inte ännu träffat psykolog då hon inte har kunnat, men hon ska boka om tiden.
EJ UPPLÄST

HEMLIG

•Skriv upp DAF-numret på whiteboardtavlan.
•Fotografera personen i alla fyra vinklar;
framifrån, vänstersida, högersida och bakifrån.
•Fotografera en körkorts/Passbild utan att längdskalan samt whiteboardtavlan syns i bakgrunden.
•Fotografera eventuella skador (Vid skador på händerna – fotografera handryggen samt handflatorna tillsammans).
190
180
170
160
54605-24
DAF
BOSS

HEMLIG

HEMLIG

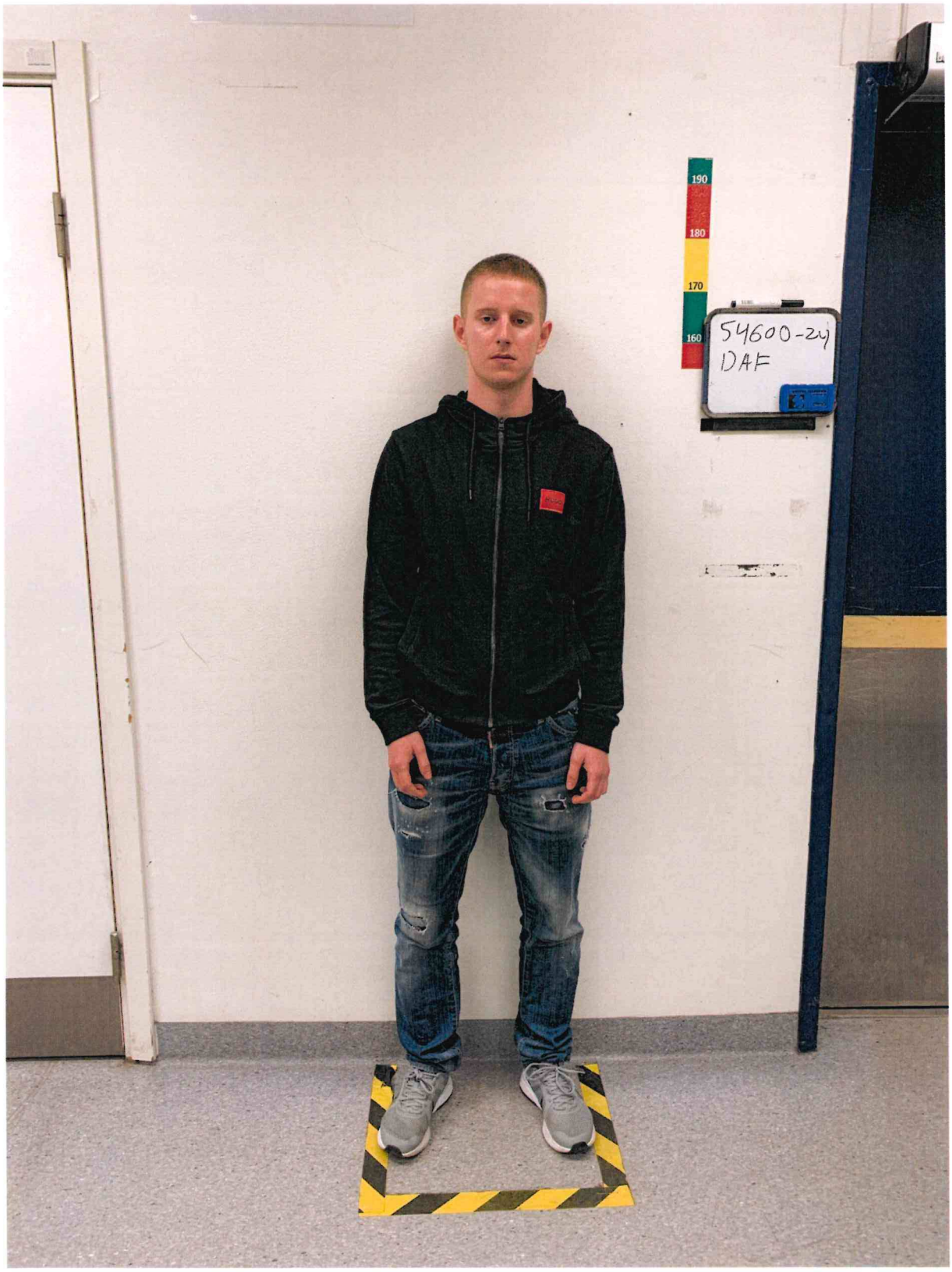

HEMLIG

HEMLIG

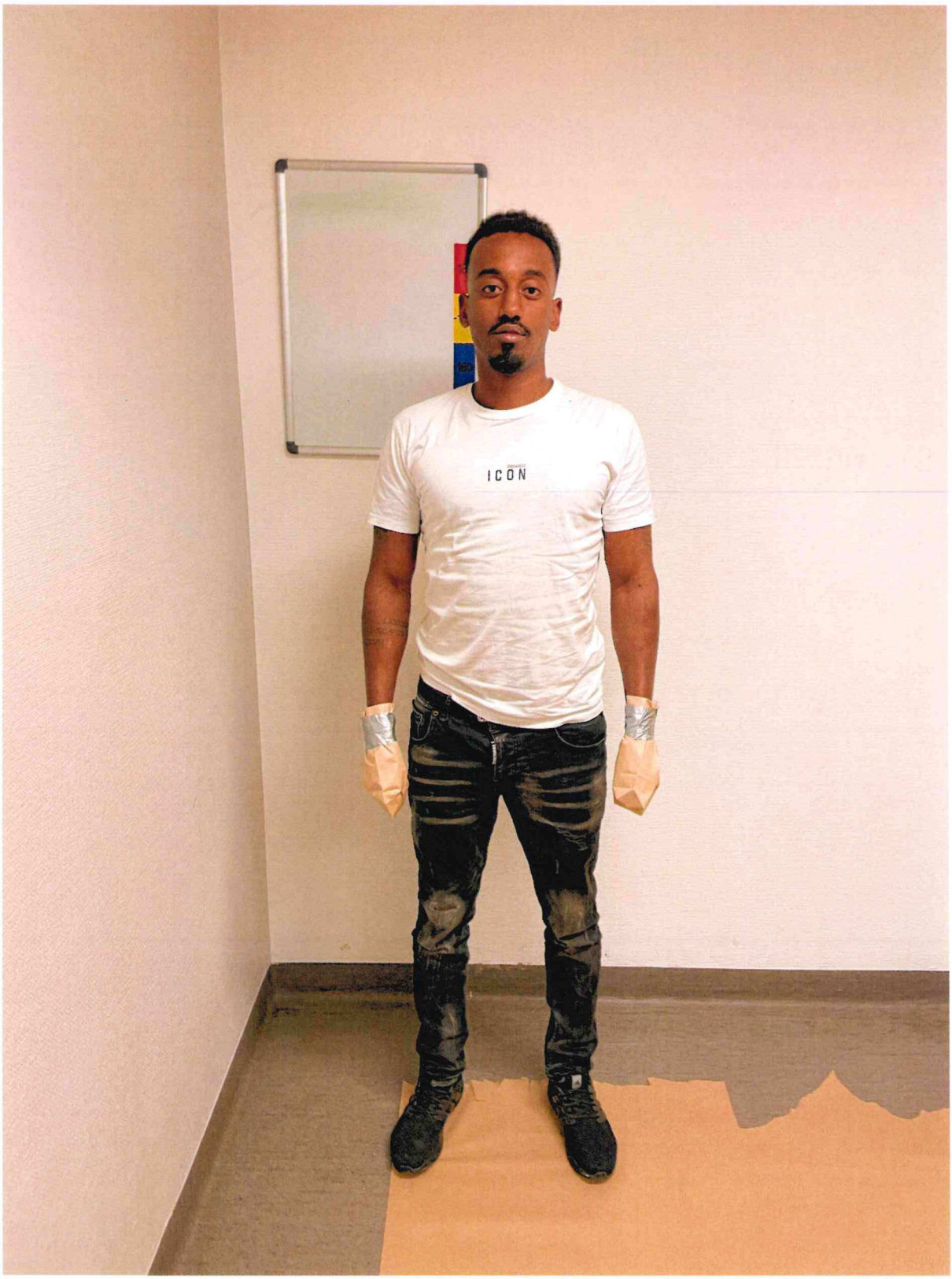

HEMLIG

HEMLIG

Polisen

Förhör

Signerat av

Signerat datum

Enhet	Diarienr
Region Stockholm, BINR 9 PO Sthlm Nord	5000-K631959-24

Hörd person	Personnummer
[redacted], [redacted] [redacted]	

Den hörde är	ID Styrkt	Sätt	Ställning till misstänkt - målsägande - vittne
Målsägande	Ja	Känd i utredningen	

Tolk	Språk

Anledning till förhör / Misstankar som misstänkt har underrättats om	Underrättad om misstanke
Olaga hot, Fullbordat	
Anledning till förhör / Misstankar som misstänkt har underrättats om	**Underrättad om misstanke**
Grov våldtäkt, Fullbordat	

Ytterligare information om anledning till förhör
Kompletterande uppgifter

Underrättad om 12 § FUK	Underrättad om rätt till försvarare	Godtar den försvarare som rätten förordnar	Försvarare/ombud närvarande

Försvarare/ombud önskas

Förhörsledare	Förhörsdatum	Förhör påbörjat	Förhör avslutat
Lovisa Olsson	2024-07-09	11:47	13:12

Förhörsplats	Typ av förhör	Förhörssätt
Polisstationen, Sollentuna	RB 23:6	Videobandsförhör
Förhörsvittne	**Utskrivet av**	Konceptförhör
	SRR	

Berättelse

Förhörsledarens frågor är skrivna i kursivt.

[redacted] *frågas om hon har tänkt på något sedan tidigare, eller nytt som hon har kommit på?*
[redacted] svarar att det har hon inte.

I larmsamtalet som Saadia ringer till polisen, så hör man att [redacted] *och systern kommer ner till bilen. Där hörs* [redacted] *säga "Dom satt och stoppade upp saker i min fitta, fattar ni det. Killarna gjorde också det" Minns du det frågas* [redacted]
[redacted] säger att hon minns att hon gick ner och grät och var chockad, men minns inte exakt vad hon har sagt.

Förhörsledaren frågar om hon minns det hon säger "framför killarna och killarna gjorde också det"
[redacted] säger att hon faktiskt inte vet, hon vet att dom var på plats och upplever att alla var med på det, men dom stod och kollade.

[redacted] *frågas om killarna stoppade upp saker?*
Nej säger [redacted], dom var inte med. En av killarna var aggressiv, men ingen slog [redacted] enligt henne.

I tidigare förhör har [redacted] *berättat om den killen som hon upplevde som aggressiv. Där ska*

HEMLIG

[redacted] *ha sagt att en av killarna som höll i Nora, slog mig också, han var med och sparkade och han knuffade mig på slutet.* [redacted] *frågas om vem killen är hon pratar om.*
[redacted] säger att hon vet vem hon tror att hon menar, men han slog eller sparkade inte [redacted], men han slängde ut henne.

Tidigare har du beskrivit att "han slog mig också" är det något du minns idag?
[redacted] säger nej.

Förhörsledaren frågar om hon minns om [redacted] *hade fått mensblödning den här dagen?*
Ingen alls säger [redacted] hon hade ingen tampong eller binda under hela dagen. [redacted] mins att hon skulle få mens i dagarna. Sen kom mensen dagen efter.

[redacted] *frågas om hon hade någon blodfläck på bikinitrosan innan de drogs av?*
Nej säger [redacted] inte vad hon kommer ihåg.

[redacted] *frågas om hon drack alkohol i bostaden?*
Innan säger [redacted] men inte i lägenheten.

[redacted] *frågas om ljusstakarna, och frågas om hon minns vid något tillfälle om hon vidrörde någon av dessa?*
Nej säger [redacted], det tror hon inte.

[redacted] *frågas om flaskorna med alkohol på bordet?*
[redacted] berättar att det låg många saker på bordet.

[redacted] *frågas om hon tog upp någon flaska från bordet?*
Nej säger hon, vad hon minns. Hon minns heller inte om hon har halsat "druckit" ur flaskorna. [redacted] säger att hon var där så lite så hon hann inte.

Förhörsledaren frågar [redacted] *om då hon ligger på golvet.* [redacted] *syster har beskrivit då* [redacted] *ligger ner och bikiniunderdelen blir bortsliten. Vart är Lina då frågas* [redacted]
Båda två var tillsammans säger [redacted] som hon tror. [redacted] vet att det var två tjejer, men hon såg inte så mycket.

[redacted] *ombeds skissa första minnesbilden då hon ligger på golvet. Vart står tjejerna i förhållande till* [redacted]*. Samt hur hon är positionerad.*

Är det innan eller efter det som [redacted] *ritar upp som det som händer med hennes bikinidel sker.*
Innan säger [redacted]. Det som sker innan är att hon blir neddragen från soffan och blir nerslagen, och [redacted] ropar på hjälp. [redacted] minns att hon får mycket sparkar och att hon dras i håret.

[redacted] *ombeds beskriva sparkarna. Vem som gör vad.*
[redacted] kommer inte ihåg så mycket då hon fick mycket slag. [redacted] hör röster. Varje gång de sparkade så kunde exempelvis Nora säga något ord, lika så Lina.

Tolkning av bilden är att de står på varsin sida av dig då du ligger ner.
[redacted] berättar att hon låg helt nere på marken och att det stämmer att de står på varsin sida om henne. [redacted] säger att hon låg ner och försöket skydda sitt huvud. [redacted] beskriver att hon låg uppåt och försökte vända sig.

[redacted] *frågas om hur många sparkar hon får vid det här tillfället.*
[redacted] säger att det kändes snabbt, och säger att det var många sparkar. I början var det lätt, men sen fortsatte och fortsatte så [redacted] blir rädd. Men ca 10 till 15 sparkar säger [redacted]

HEMLIG

[redacted] *frågas om hon kan precisera vem som sparkar vart på* [redacted] *kropp.*
Det [redacted] kommer ihåg att då dom drog henne i håret så såg [redacted] de båda på varsin sida. Det var så de stod hela tiden säkert säger [redacted], och sparkarna kommer hela tiden.

Då de drar dig i håret hur är dom placerade frågas [redacted]
De står upp säger [redacted], dom står på varsin sida om [redacted]. De säger att dom ska göra mig flintskallig. Dom ville slita bort håret, men jag vet inte vem som sa det.
[redacted] säger att det gjorde jätteont och trodde att hon hade blivit av med håret så hon kollade senare så det satt kvar.

Vad hände efter att dom slitit dig i håret.
[redacted] säger det fortsatte, de sparkade [redacted]. [redacted] beskriver att dom står lika som tidigare.

[redacted] berättar att hennes syster kommer in och försöker dra bort dom. Hon kommer in innan det med underkläderna har [redacted] för sig. En av dom försöker systern slita bort men hon kommer inte ihåg. Systern vaktade också dörren för att förhindra att dom låser dörren. [redacted] kommer ihåg en sekvens då [redacted] blir slagen. Då hade systern tagit bort henne och säger kom. Sen går hon mot dörren och märker att dom är på [redacted] igen. Så fort dom blev bortdragna så var dom åter på [redacted] igen och fortsätter och slå.

Tillägg: Minns du om hon slet bort en av dom eller båda?
Båda säger [redacted], det var mot slutet och kommer ihåg att hon får bort dom och då hon går mot dörren märker hon att jag inte var där, sen så kom hon igen och samma sak hände. Dom hoppade på mig igen säger [redacted] då hon gick. Systern ser killen bära upp [redacted] i nacken och kasta ut henne. Första gången hon tar bort dom är innan dom drar av mig underkläderna och andra gången är då dom har slitit av [redacted] underkläderna.

[redacted] *ombeds rita det andra tillfället efter att dom blivit bortdragna av* [redacted] *syster.* [redacted] *frågas hur dom gör då de slår henne den här gången.*
[redacted] berättar att det var mycket boxar och sparkar på huvudet.

Hur var boxarna frågas [redacted]
Med knytnäve. Båda slår henne. [redacted] uppskattar det till 15 boxar, och det pågick under en längre tid och [redacted] kunde inte röra på sig och se något. [redacted] vet inte exakt hur många minuter detta pågick mer än att de kom hela tiden. De står upp då detta sker säger [redacted].

Vad hände sen frågas [redacted]
De försökte rycka mina kläder då jag låg ner på marken säger [redacted]. Till en början drog dom av min klänning säger [redacted], sen ryckte dom av mina bikinitrosor. Det är då [redacted] skriker. Sen kommer [redacted] ihåg att de försökte få bort hennes bikiniöverdel och de drog i den så hon får märken. Den gick sönder men gick inte av. [redacted] säger att dom försökte dra av henne allt. Det är då hon ligger på marken och får slag. Sen försökte dom stoppa in något i [redacted] och [redacted] får ont och skriker. Då fortsätter dom sparka.

Vad är det första som de försöker rycka bort?
Klänningen säger [redacted], efter klänningen försökte de ta bort hennes bikinitrosor.

Vem gör vad?
[redacted] minns inte.

Nedredelen eller överdelen av bikinin vilken rycktes av först?
Nedredelen säger [redacted].

HEMLIG

Då du ligger ner vem ser du på din vänster sida.
Jag vet inte det var så många i rummet, men det var tjejerna som försökte ta av mig kläderna.

Vart ser du Nora?
Vänster sida, och Lina på höger sida. Jag har för mig att det var Nora som drog av mig och det var hon också som sa vi tar av hennes överdel. Jag tror att det är hon som sliter av bikinidelen.

När Nora sliter av dig bikiniunderdelen hur är hon placerad i förhållande till dig?
[redacted] säger att hon kommer nära och stod precis vid mig och gick ner mot min underdel och sa "din bikinihora" och ville dra av den.

Tillägg: Hon böjer sig ner och drar av den säger [redacted].

[redacted] *frågas hur hon gör då hon drar av den.*
Nora, slet ut den, hon tar tag i den och drar. [redacted] beskriver att det gjorde ont i underlivet.

[redacted] *ombeds beskriva hur Nora drar?*
Uppåt säger [redacted]. Lina står mittemot. Lina står fortfarande upp då Nora är nere och sliter bort den.

Tillägg: Vet du om Lina ser eller uppmärksammar detta då detta sker?
Ingen aning, men hon stod där.

Vad hände efter detta frågas [redacted],
[redacted] säger folk stod runt och hon skämdes, dom hade slitit av henne klänningen. [redacted] försöker ta ner sin klänning och då känner hon en brännande känsla i underlivet. [redacted] säger att det gjorde ont sedan tidigare då de slitit i hennes underdel av kläderna och det fortsatte. [redacted] säger då detta hände så står dom lika som de gjorde tidigare.

Nora hade gått ner, hur är hon då det andra sker.
[redacted] minns inte. [redacted] berättar att hon skämdes och hade inte på sig kläder och får slag på sig, hon tittar ner på golvet.

[redacted] *frågas hur hennes kropp reagerar då detta hände i underlivet.*
[redacted] säger att hon redan från början försökte dra av henne underkläderna att hon försöker knuffa bort henne. Efter försökte [redacted] få bort människor runt om henne, [redacted] viftar med händerna och försökte ta ner någon men det gick inte säger hon.

[redacted] *frågas om någon håller henne fast i armarna.*
Ja säger [redacted] då jag blev slagen, då hon är nere på marken. [redacted] säger att då hon låg ner så trycktes hon ner så inte hon kunde gå upp eller något.

Var det innan eller efter bikin underdelen.
Det var efter säger [redacted].

Var det innan eller efter det här föremålet dras fram?
Efter säger [redacted].

Hur är dina armar då detta händer med föremålet frågas [redacted]
[redacted] viftar men mins inte vem som höll i hennes armar.

Förhörsledaren berättar att [redacted] *syster har berättat att* [redacted] *har sagt att "Lina hållit fast*

HEMLIG

hennes armar bakom" Känner du igen detta?
[redacted] säger att det var ett tag sen och att hon inte minns. [redacted] säger att dom är inte så stora tjejer, och att hon inte kunde gå upp eller något. [redacted] vet inte om de höll i hennes händer.

[redacted] *frågas om båda tjejerna är med då hon ligger ner på golvet.*
Mm säger [redacted].

Från att du ligger på golvet till att killen lyfter upp dig från marken hur länge är du där frågas [redacted]
Ingen aning svarar [redacted], kanske 5 till 10 minuter säger hon.

[redacted] *frågas om föremålet, samt vad hon upplever händer.*
[redacted] säger att hon ligger ner och upplever att hon försöker skada mig i underlivet. Hon hade sagt glåpord innan och killarna satt och kollade argt på mig. Förnedring, och skada mig och då syftar [redacted] på Nora. [redacted] berättar att de klädde av mig och då [redacted] gick ner därifrån så säger hon att det är våldtäkt som hon tänkte.

[redacted] *frågas vad upplevde du hände?*
[redacted] svarar att hon försökte stoppa in något. Detta gjordes en gång säger [redacted].

[redacted] *frågas om hon säger något innan eller under?*
[redacted] säger att det var mycket ljud och hon hörde massa skrik men inget specifikt vad [redacted] minns.

[redacted] *frågas om hon vet vart Lina var då detta skedde.*
[redacted] säger att hon var där, då hon låg ner på marken.

Vad är din uppfattning om Lina ser att Nora gör detta frågas [redacted]
Ingen aning säger [redacted].

[redacted] *frågas om hon minns om Lina säger något i det här skeendet.*
Nej.

Vad är det för sak som hon använder?
Vet inte, men det skärdes kändes det som. En brännande känsla och [redacted] hade ont sedan innan då de slitit av bikiniunderdelen.

Är det händer eller något föremål frågas [redacted]*?*
Föremål, inget metallaktigt, kanske en ljusstake. En borste eller vad som helst.

Vad gör du med dina händer då detta ske?
Jag försökte putta bak dom, det kan ha varit att någon höll i mig. För jag kunde inte knuffa bort någon. Jag försökte ta mig loss men det gick inte, jag var kvar säger [redacted].

Hur kändes det?
[redacted] blev rädd och det kändes dåligt, det var då hon också skrek på hjälp första gången.

När du skriker på hjälp menar du då trosorna dras bort eller föremålet?
Båda, men föremålet det är då jag skriker. [redacted] trodde att någon av killarna skulle stoppa det eller något.

Minns du att du försöker dra ner dina händer mot underlivet då detta sker.
Jag försökte men det gick inte. Jag fick slag och sparkar samtidigt säger [redacted]

HEMLIG

MÄB har inga frågor kring den här delen.

[redacted] *frågas om hon sett någon selfiestick i bostaden?*
Nej säger [redacted]

Minns du eller hör du att Nora säger "jag ska döda dig?
[redacted] säger att hon inte minns det. Hon skrek massa saker och mycket hot riktade mot [redacted] som hon inte vet riktigt varför.

" *Hämta tabben?" Är detta något som du hört.*
Ja jag har fått det återberättat men minns inte att hon själv har hört.

[redacted] *frågas om hon minns något bråk eller något som sker i hallen?*
Det var något tjafs i hallen innan. Det var en kille som ville låsa in oss och [redacted] vän hade skrikit. Hon var rädd och då stod hon mot dörren och försökte ha den öppen.

Har du blivit utsatt i hallen?
Nej.

Minns du om något stack ut i hallen?
Nej.

Bilder visas för [redacted]
1, översiktsbild på hallen och vardagsrummet.
[redacted] *frågas om hålet i väggen i hallen och om hon minns att hon har sett då hon kommer in eller lämnat.*
Nej säger [redacted].

Bilder visas för [redacted] *och ombeds kommentera skadorna.*

Bild 1
Den skadan fick hon under kvällen. [redacted] minns inte i vilket skede.

Bild 2 vänstra skuldra.
Detta var också under kvällen, det var slagen och sparkarna säger hon.

Bild 3
Det hände också under kvällen, tror att det uppstod i samband med sparkarna säger [redacted].

Bild 4 Halsen.
Minns inte riktigt men uppstod under kvällen säger [redacted].

Bild 5 och 6 Midjan.
Sparkar säger [redacted], det uppstod den här kvällen.

Bild 7 och 8
Samma säger [redacted].

Bild 9 och 10
Kommer inte ihåg säger [redacted],

Bild 11 och 12.
Blåmärkena på benen har hon haft sen innan. Men inte den här och pekar på ett märke på

HEMLIG

låret i bild 11.

Sätter en markering på den bild där skadan uppstod i samband med händelsen. Svullnaden och märket markeras av [redacted] på bilden. Sedan sätter hon ring på märkena som hon hade sedan tidigare.

Bild 13-14
Dessa har hon fått under kvällen. [redacted] berättar att hon blir svullen på baksidan av låret av sparkar och slag.

Bild 14-15
Under kvällen säger [redacted].

Bild 16-17
Dessa var också under kvällen och [redacted] frågas hur dessa uppstod.
Detta kan vara då de drog av henne kläderna, eller rev henne där.

Bild 18-19
Dessa uppstod på kvällen. Dessa hade inte [redacted] innan säger hon.

Bild 20-21
Dessa skador hade hon heller inte innan säger [redacted].

Bild 22-23
Samma här.

Uppläst utan erinran mot innehållet.

HEMLIG

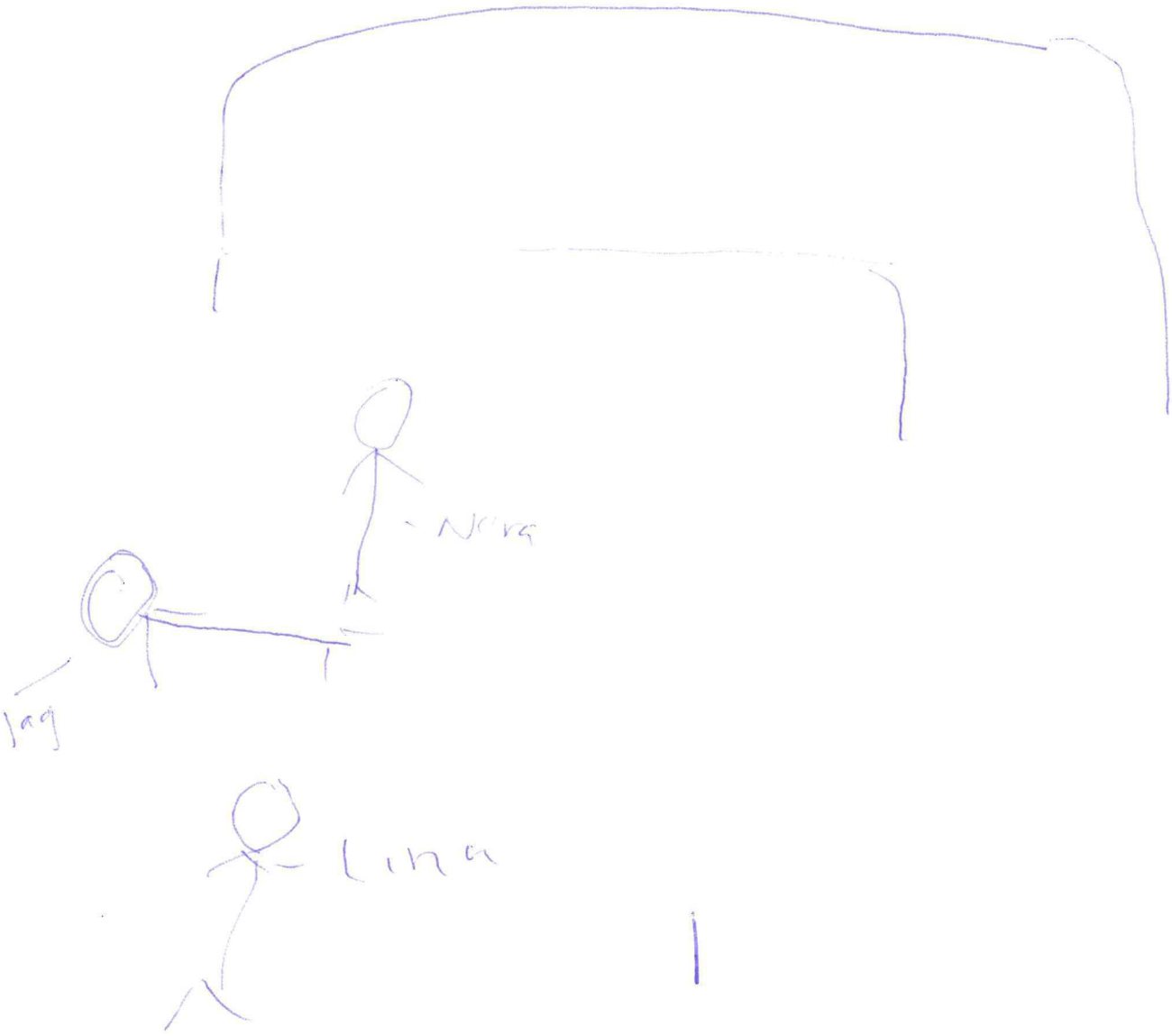

HEMLIG

3

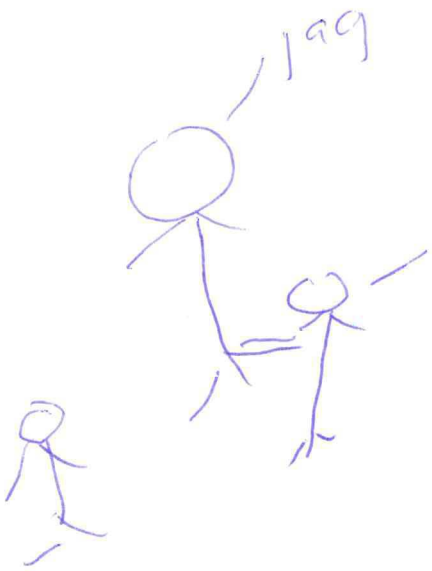

2

HEMLIG

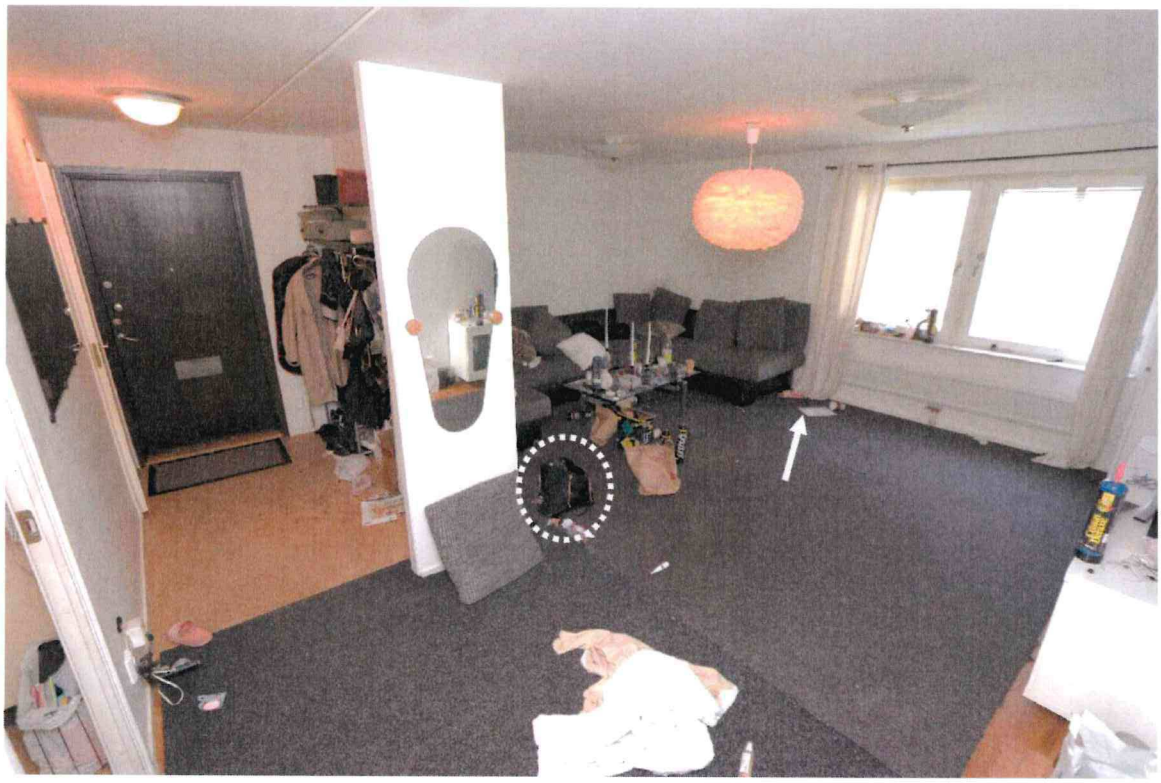

HEMLIG

HEMLIG

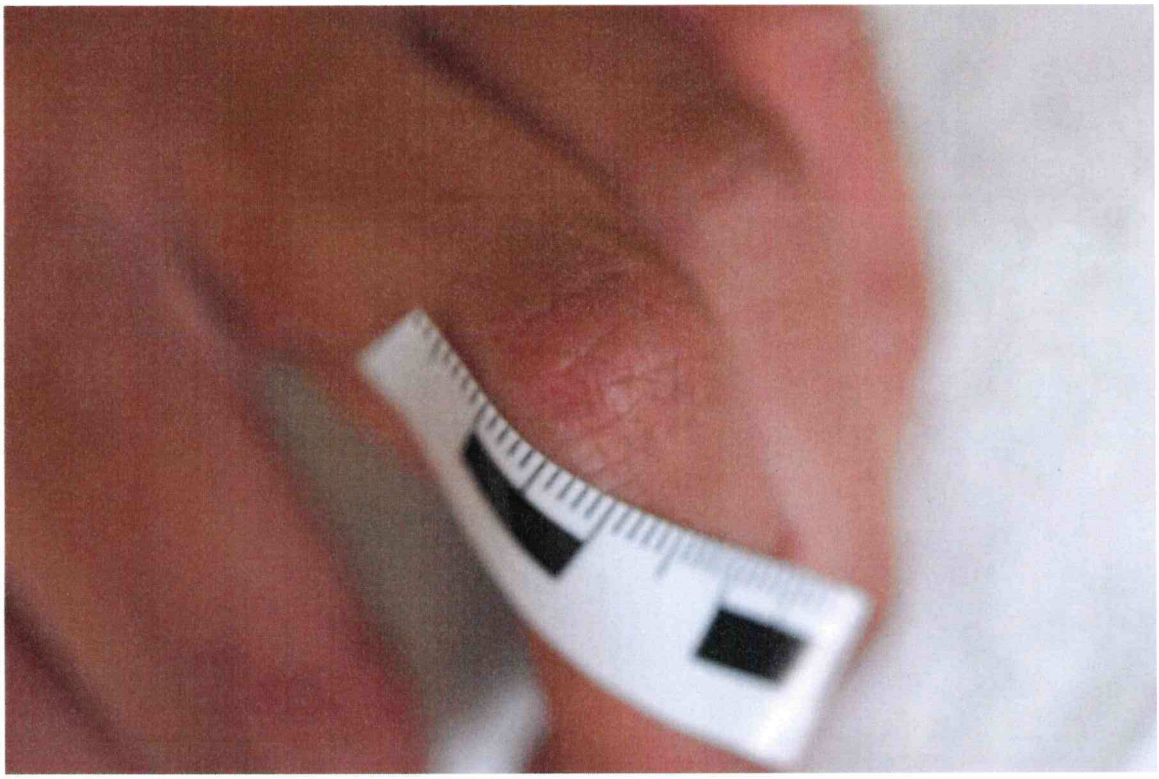

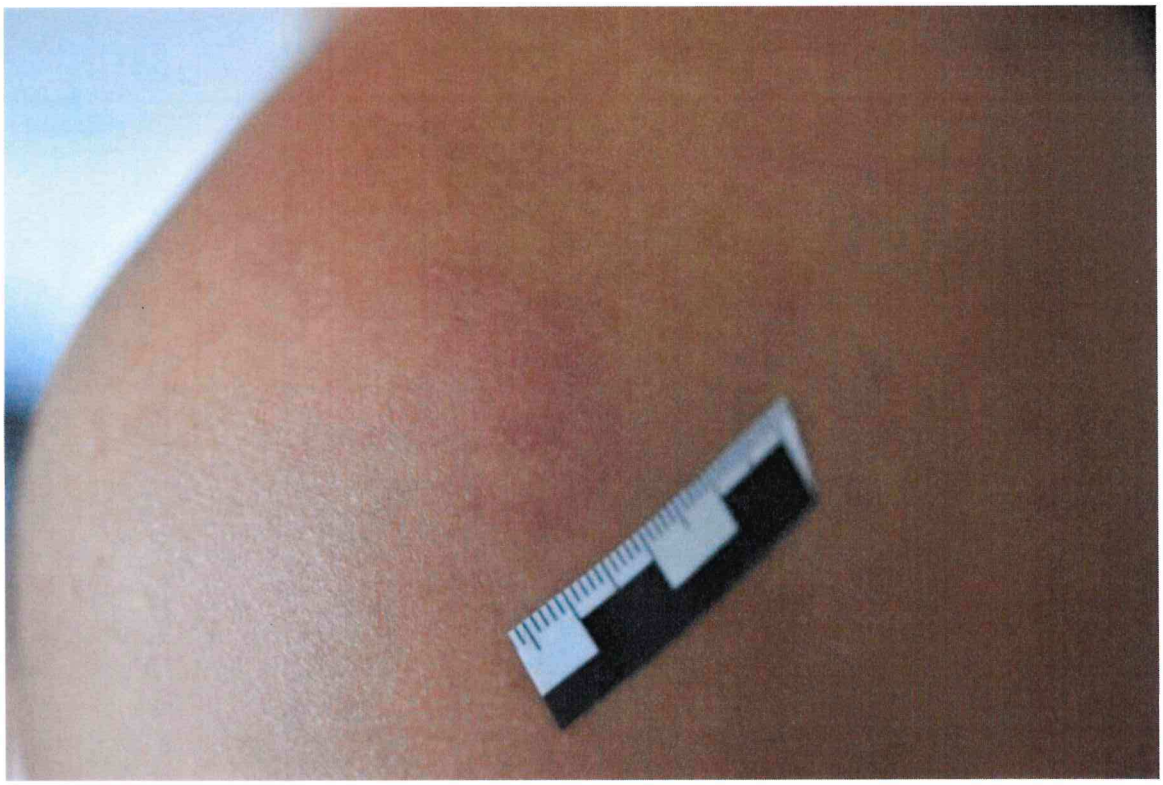

Vänster skuldra

HEMLIG

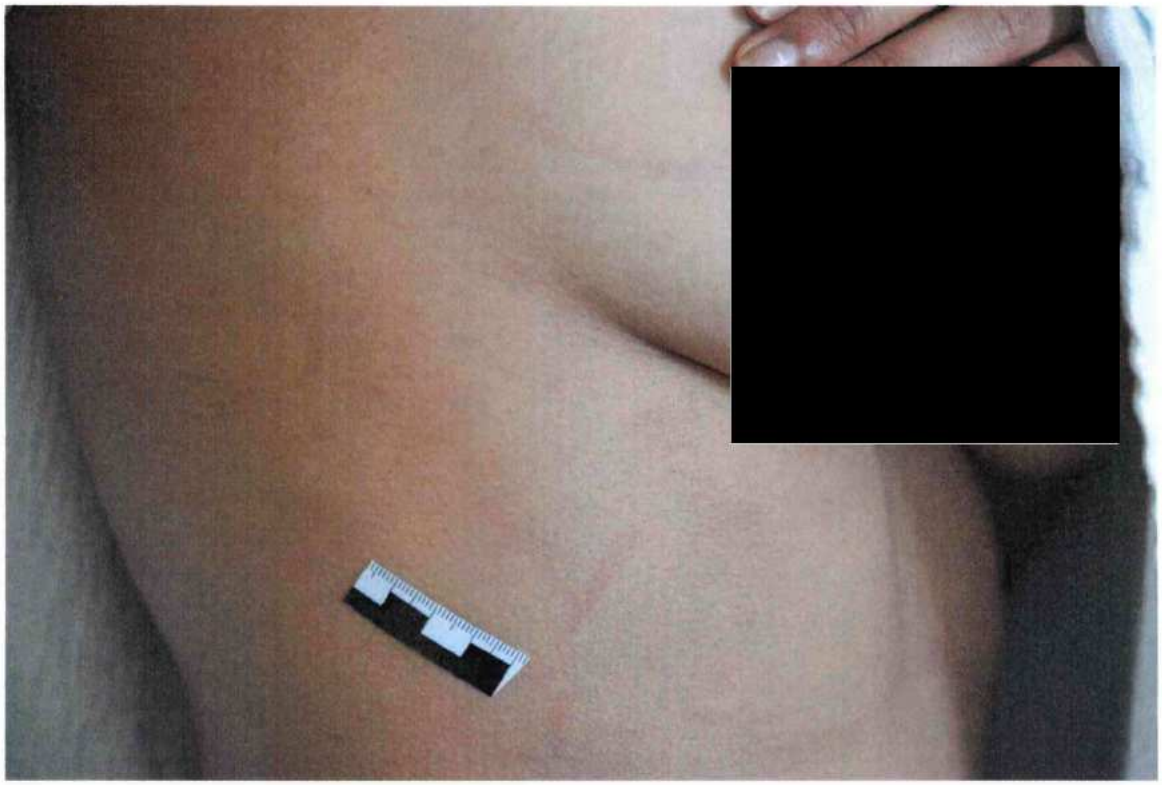

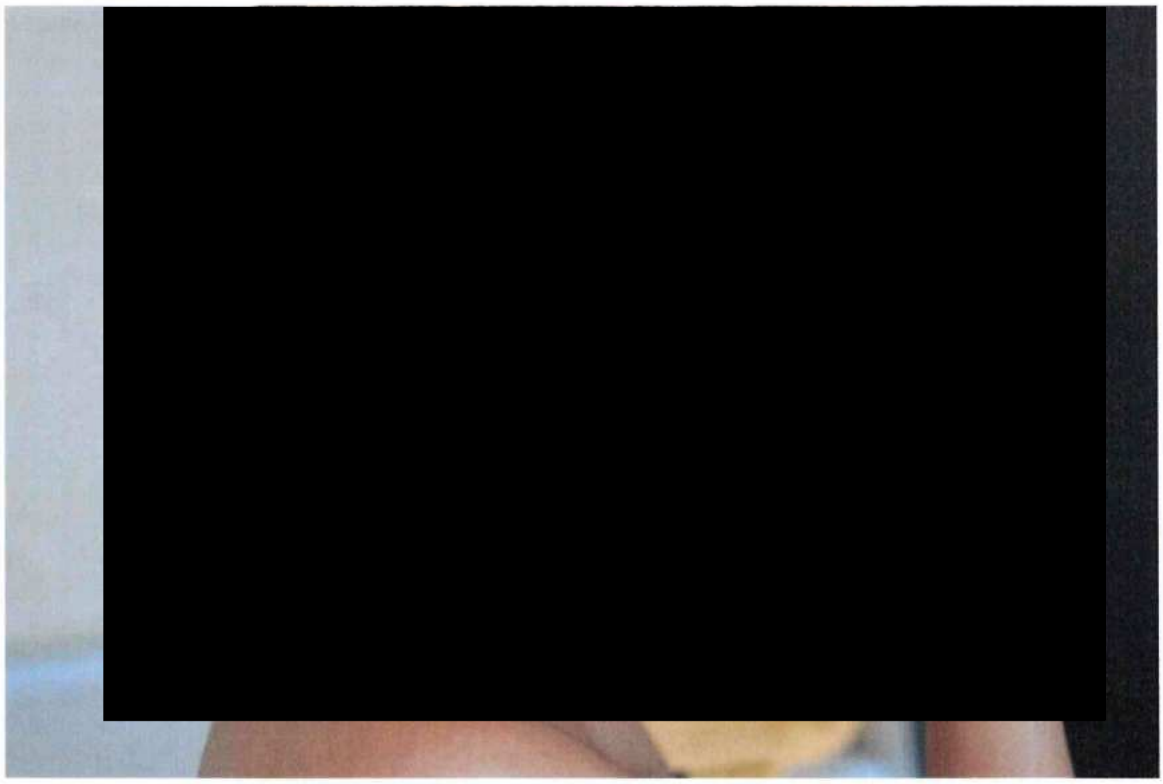

HEMLIG

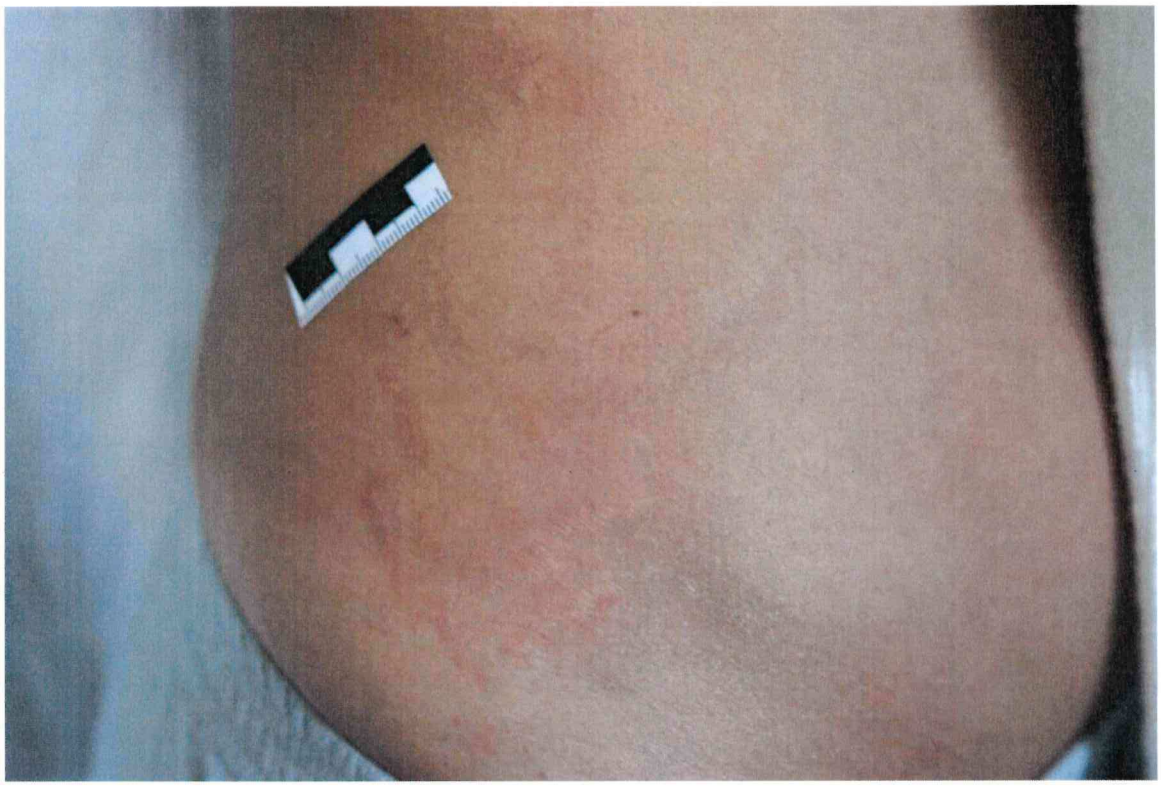

HEMLIG

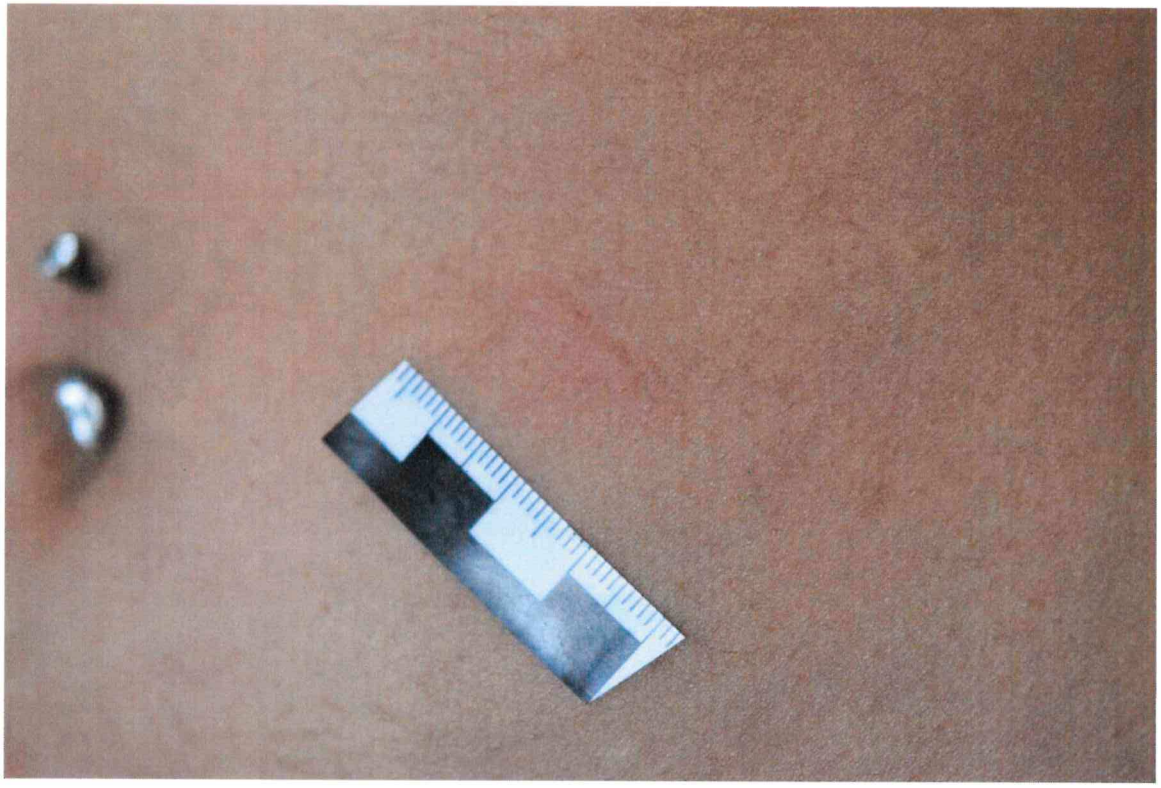

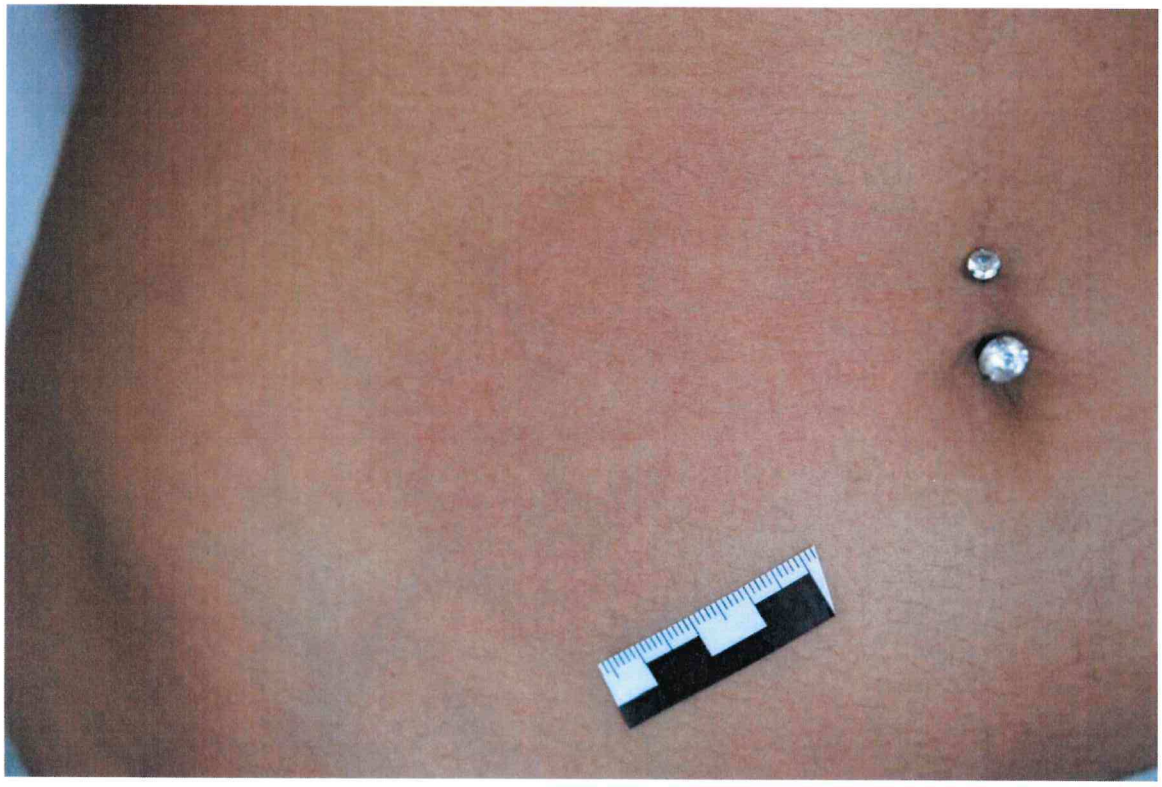

HEMLIG

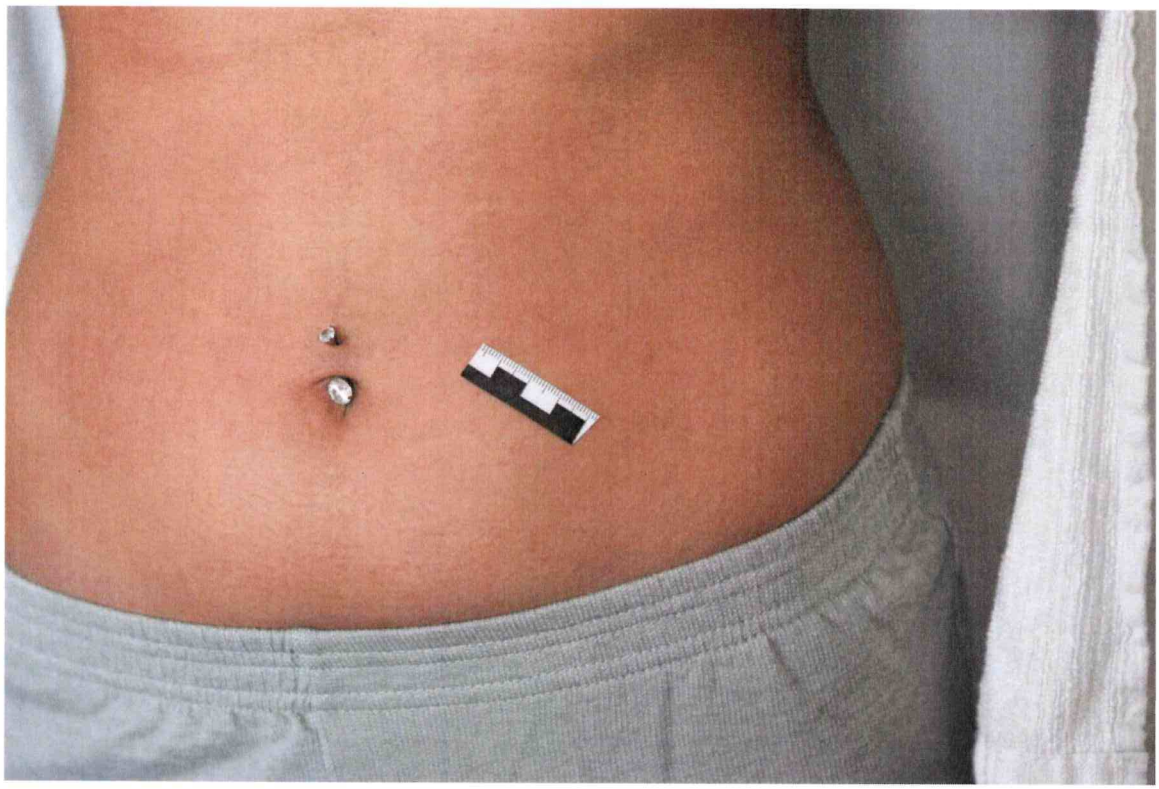

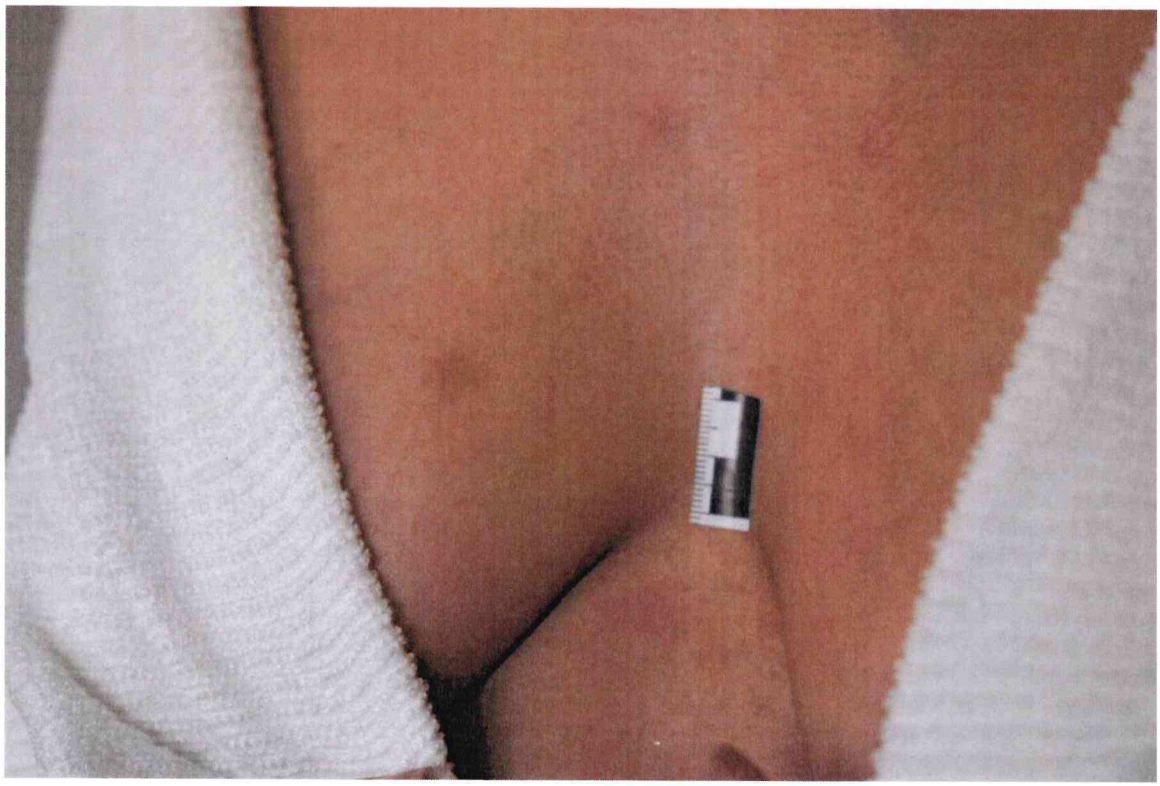

HEMLIG

Inte innan

HEMLIG

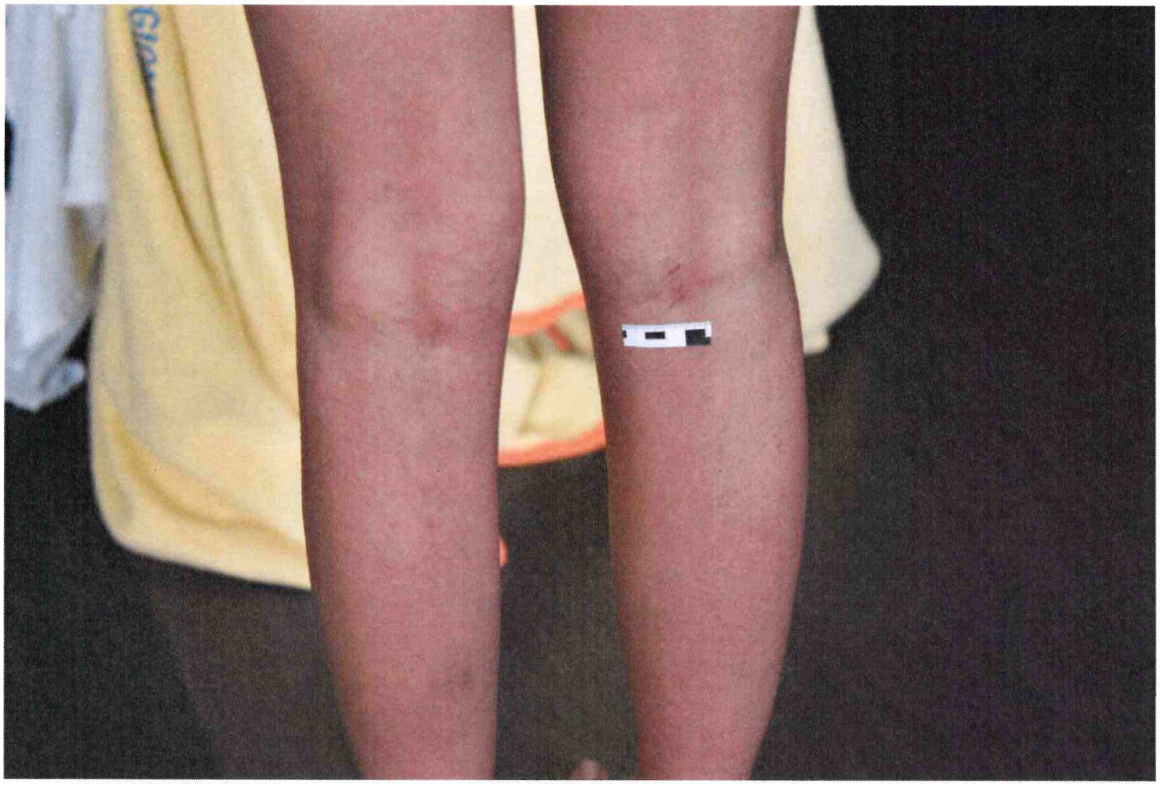

HEMLIG

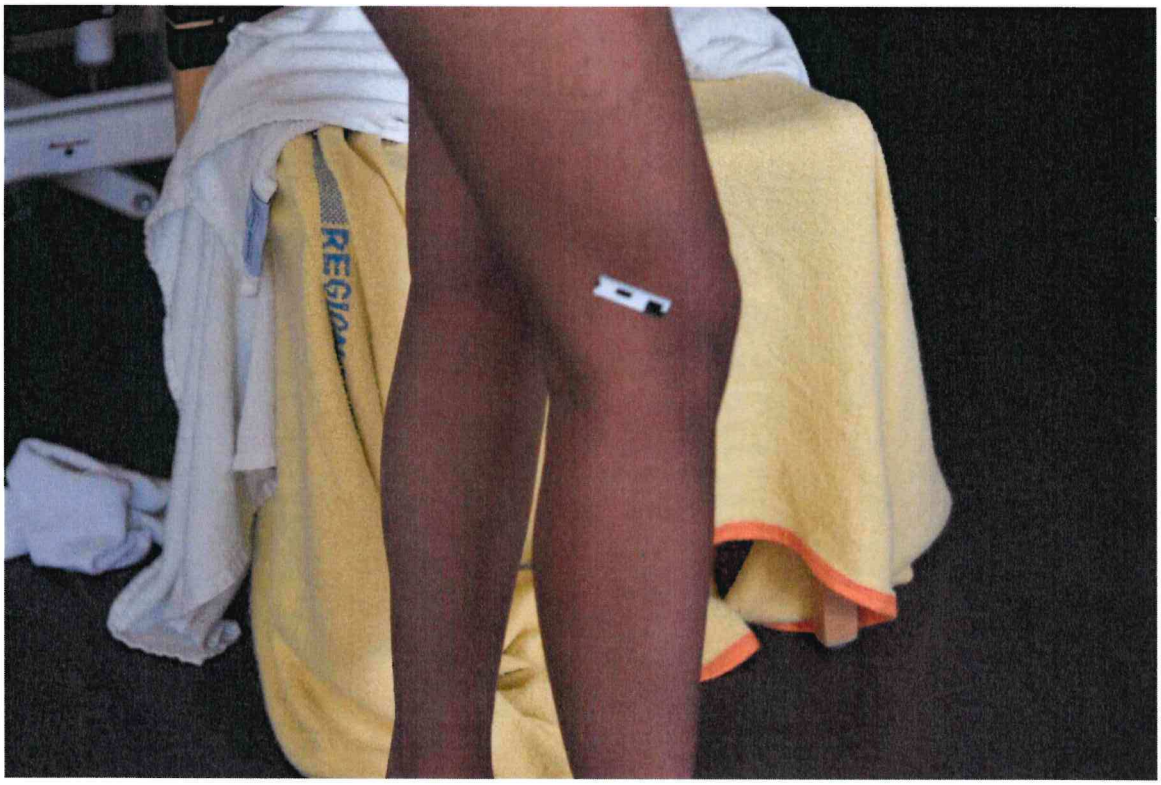

HEMLIG

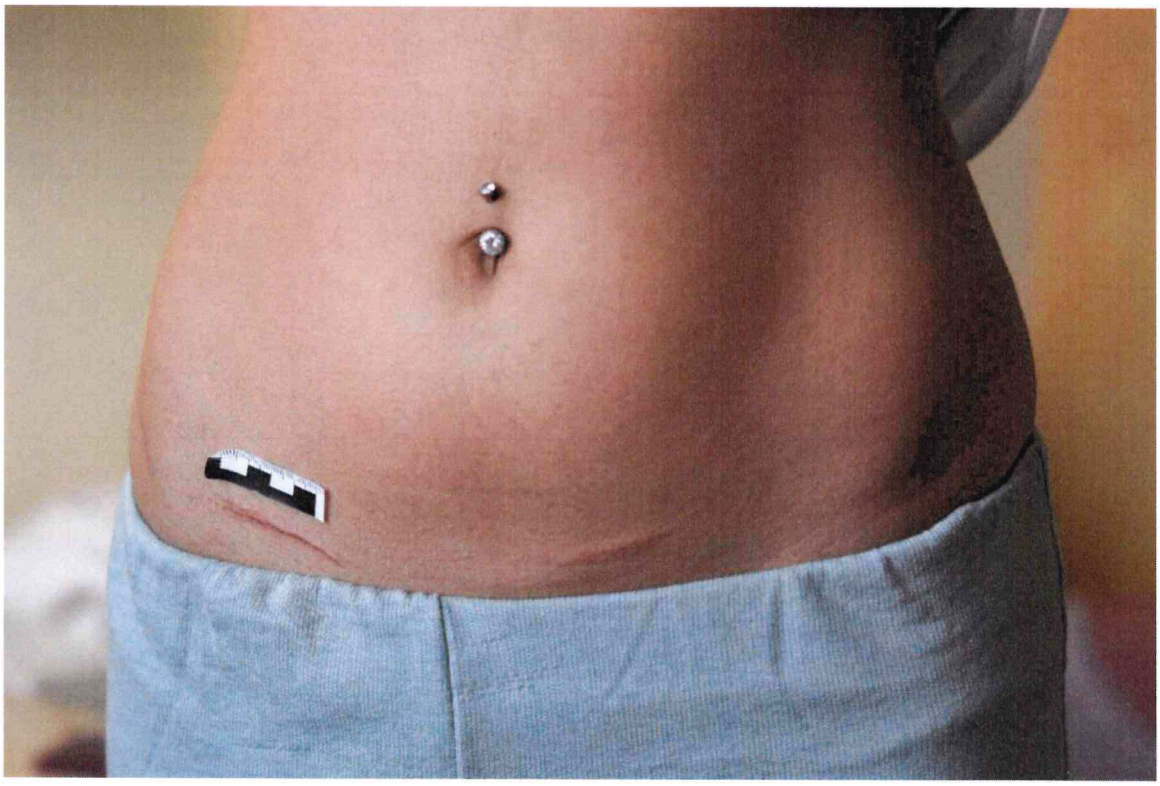

HEMLIG

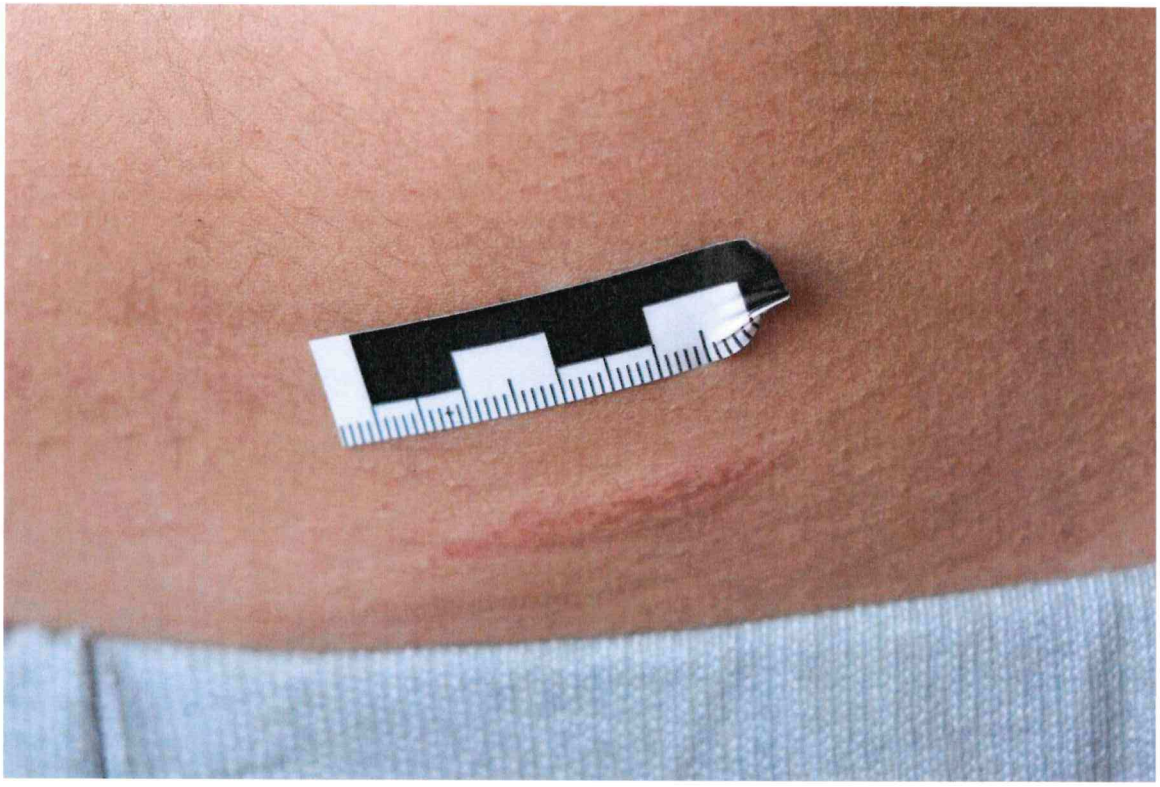

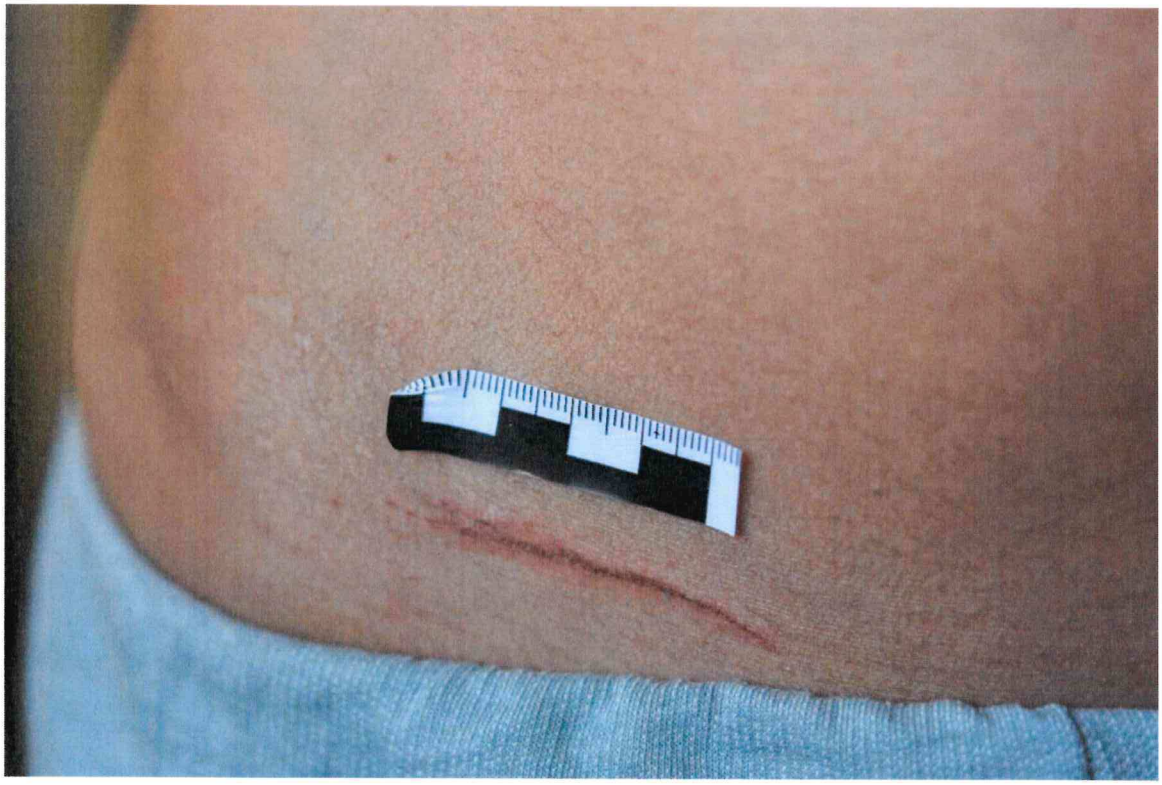

HEMLIG

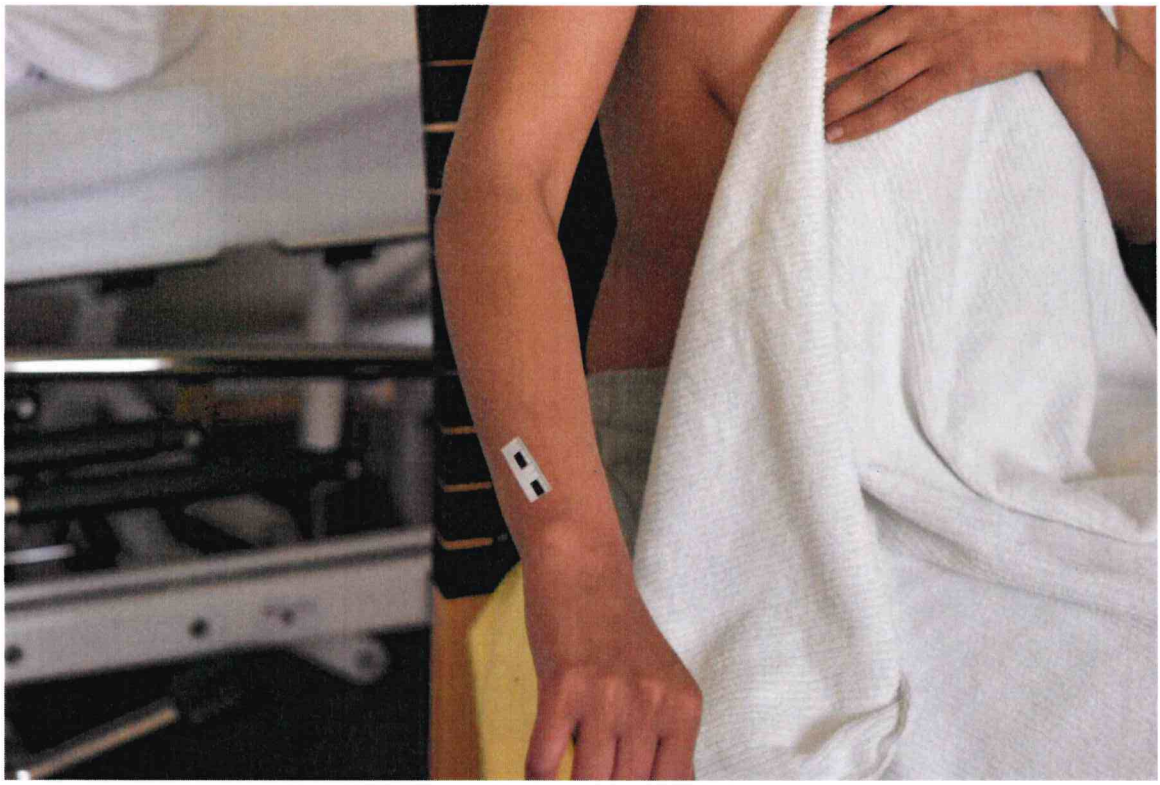

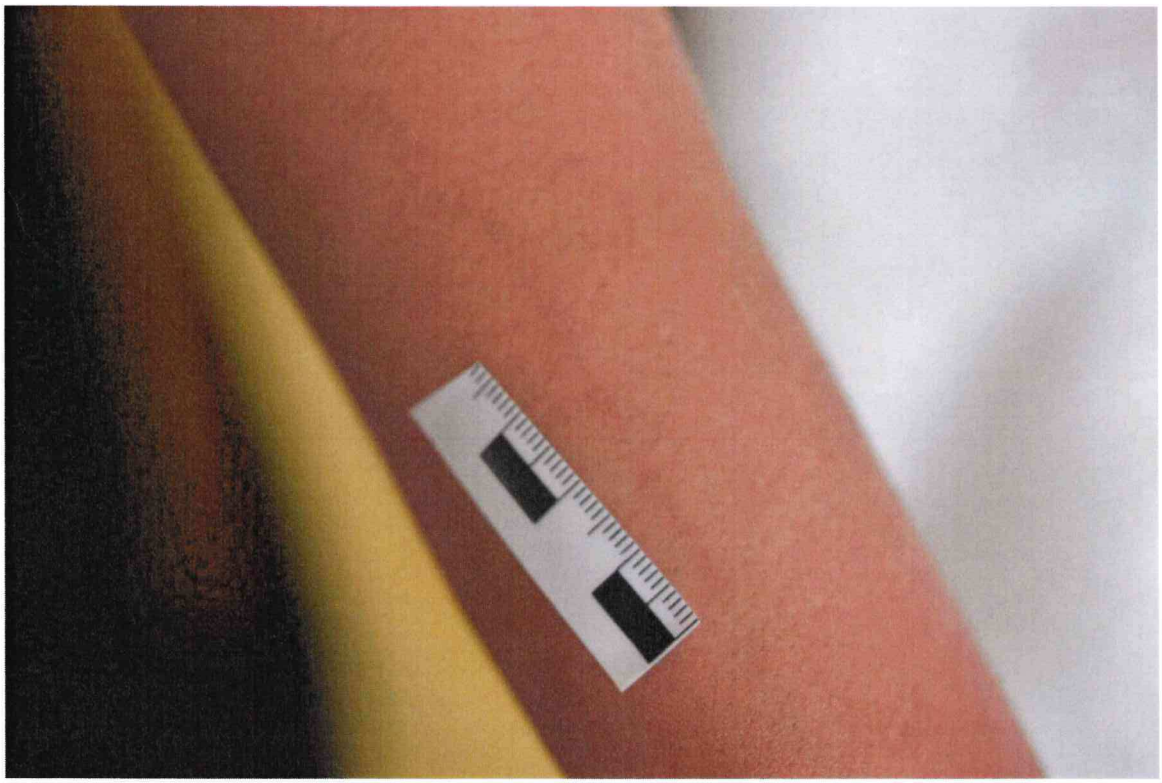

HEMLIG

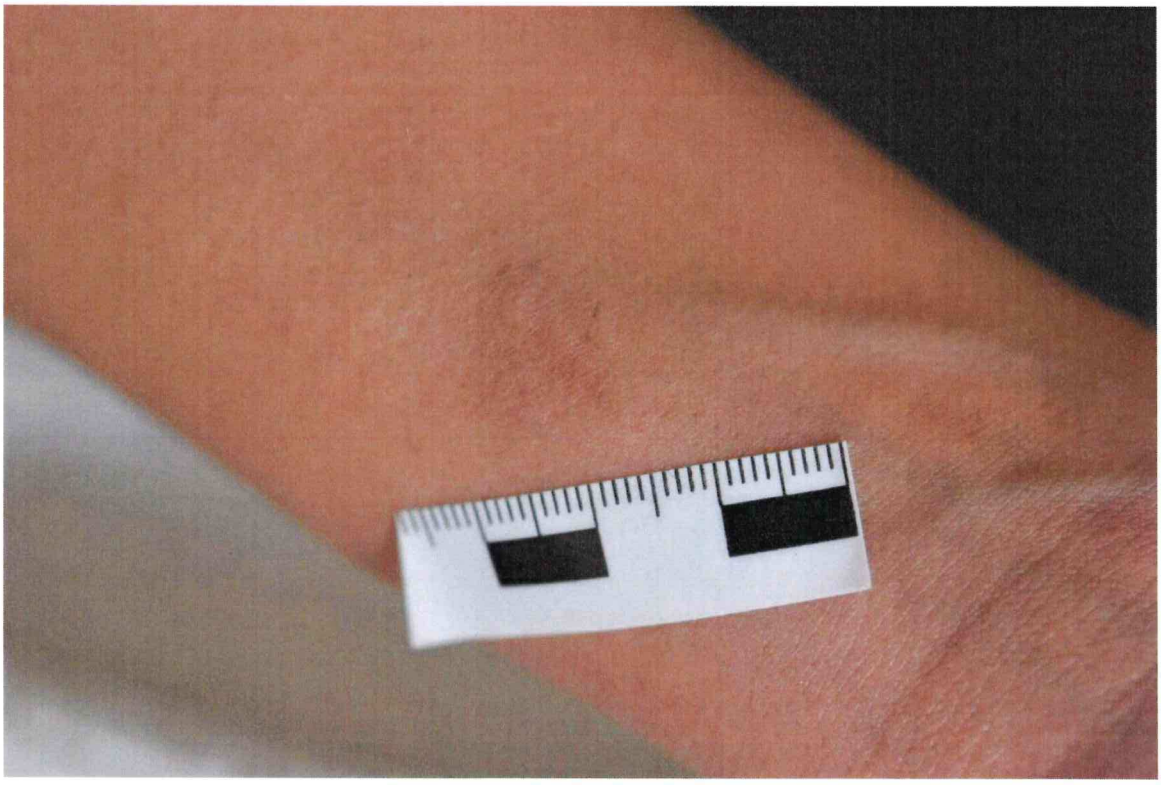

Polisen

Förhör

[redacted] #5

Signerat av

Signerat datum

Enhet	Diarienr
Region Stockholm, BINR 9 PO Sthlm Nord	5000-K631959-24

Hörd person	Personnummer
[redacted], [redacted] [redacted]	

Den hörde är	ID Styrkt	Ställning till misstänkt - målsägande - vittne
Målsägande	Nej	

Tolk	Språk

Anledning till förhör / Misstankar som misstänkt har underrättats om	Underrättad om misstanke
Grov våldtäkt, Fullbordat	

Ytterligare information om anledning till förhör

Målsägande hörs angående vad hon gjorde dagarna efter händelsen, såväl på sociala medier som i verklige livet.

Underrättad om 12 § FUK	Underrättad om rätt till försvarare	Godtar den försvarare som rätten förordnar	Försvarare/ombud närvarande

Försvarare/ombud önskas

Förhörsledare	Förhörsdatum	Förhör påbörjat	Förhör avslutat
Moa Rasmusson	2024-07-19	13:00	13:08

Förhörsplats	Typ av förhör	Förhörssätt
Telefon	RB 23:6	Telefonförhör

Förhörsvittne	Utskrivet av
	MR

Berättelse

[redacted] berättar att hon kom hem från sjukhuset vid 12-14 söndagen den 26 maj. Hon var hemma den dagen och hade vänner hemma. Hon tog bild tillsammans med en vän på natten 26-27 maj (bilaga 1).

På måndagen den 27 maj och tisdag 28 maj var [redacted] i skolan. Hon tog en bild på väg till skolan (bilaga 2) och en bild i skolan (bilaga 3). Båda dessa är från den 28 maj. samma dag var [redacted] på förhör hos Polisen i Sollentuna.

[redacted] uppger att hon var hemma resten av veckan, sjukanmäld.

Brottsdagen publicerade [redacted] två stories på Snap. Den ena är tagen hemma hos en vän (bilaga 4) och den andra i en bil (bilaga 5) [redacted] har på dessa stories på sig samma kläder som hon hade vid brottstillfället. Dessa kläder syns på bilden.

Endast de två bilderna från brottsdagen är upplagda som storier på Snap, de andra är sparade i memories.

[redacted] använder inga andra sociala medier än Snap.

Förhöret är uppläst utifrån förhörsledarens anteckningar.

HEMLIG

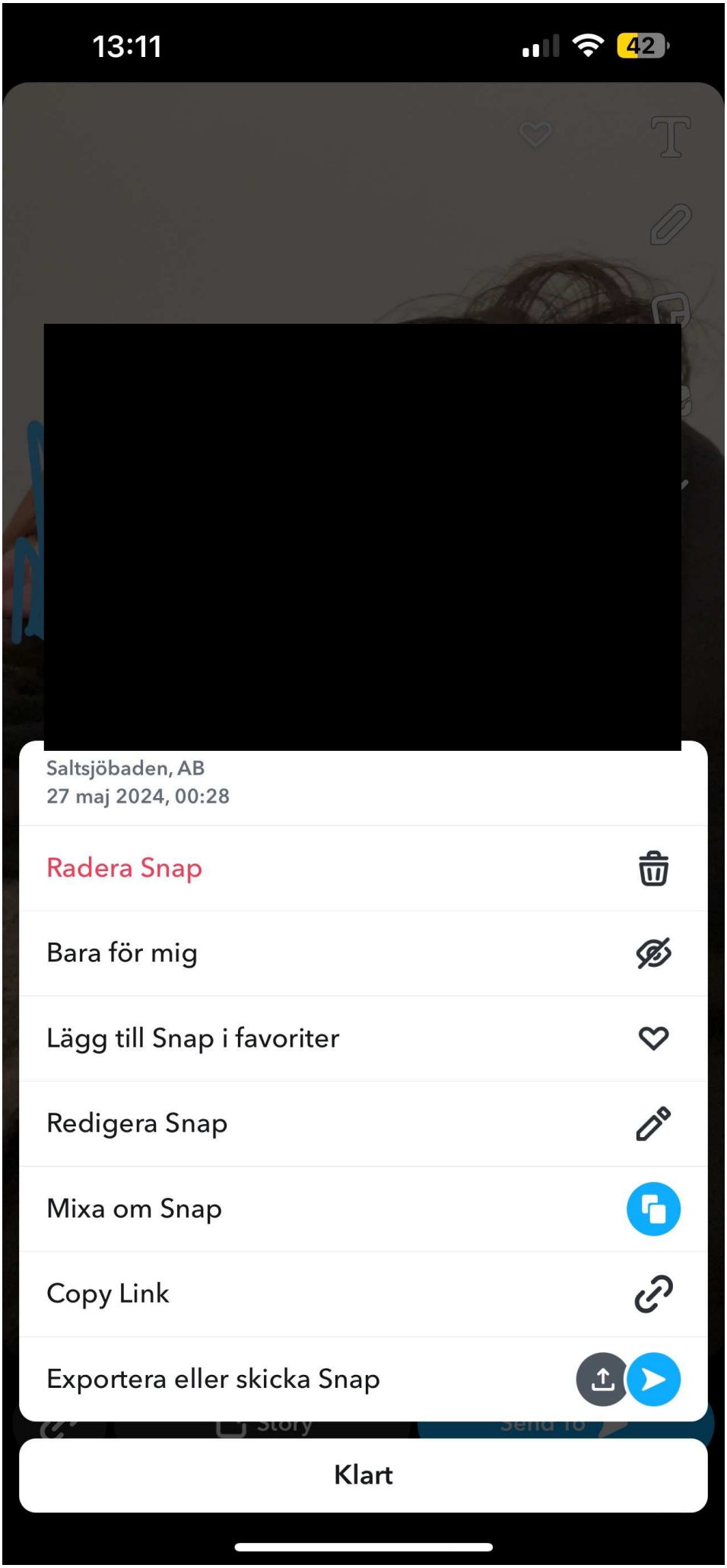
13:11
42
[redacted]
Saltsjöbaden, AB
27 maj 2024, 00:28
Radera Snap
Bara för mig
Lägg till Snap i favoriter
Redigera Snap
Mixa om Snap
Copy Link
Exportera eller skicka Snap
Klart

HEMLIG

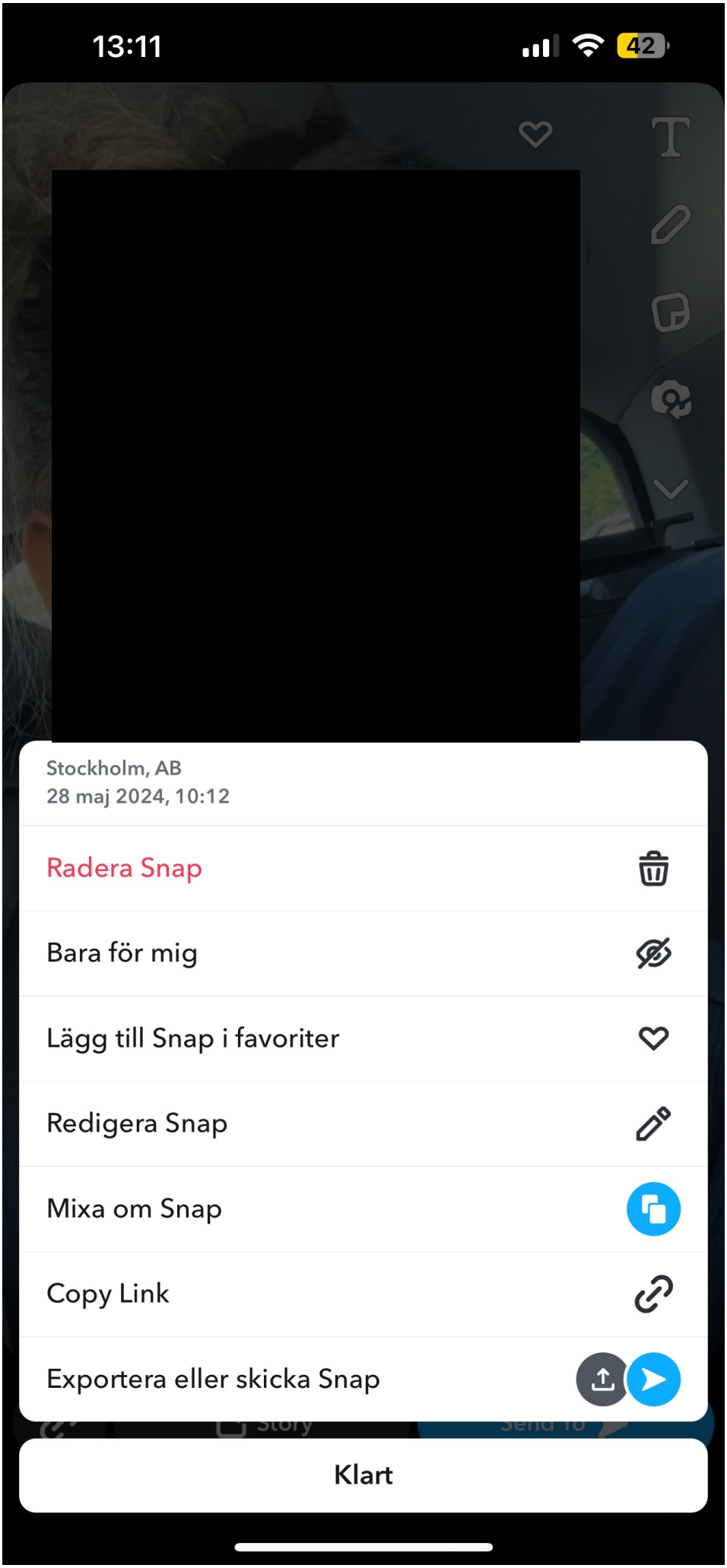
13:11
42
[redacted]
Stockholm, AB
28 maj 2024, 10:12
Radera Snap
Bara för mig
Lägg till Snap i favoriter
Redigera Snap
Mixa om Snap
Copy Link
Exportera eller skicka Snap
Klart

HEMLIG

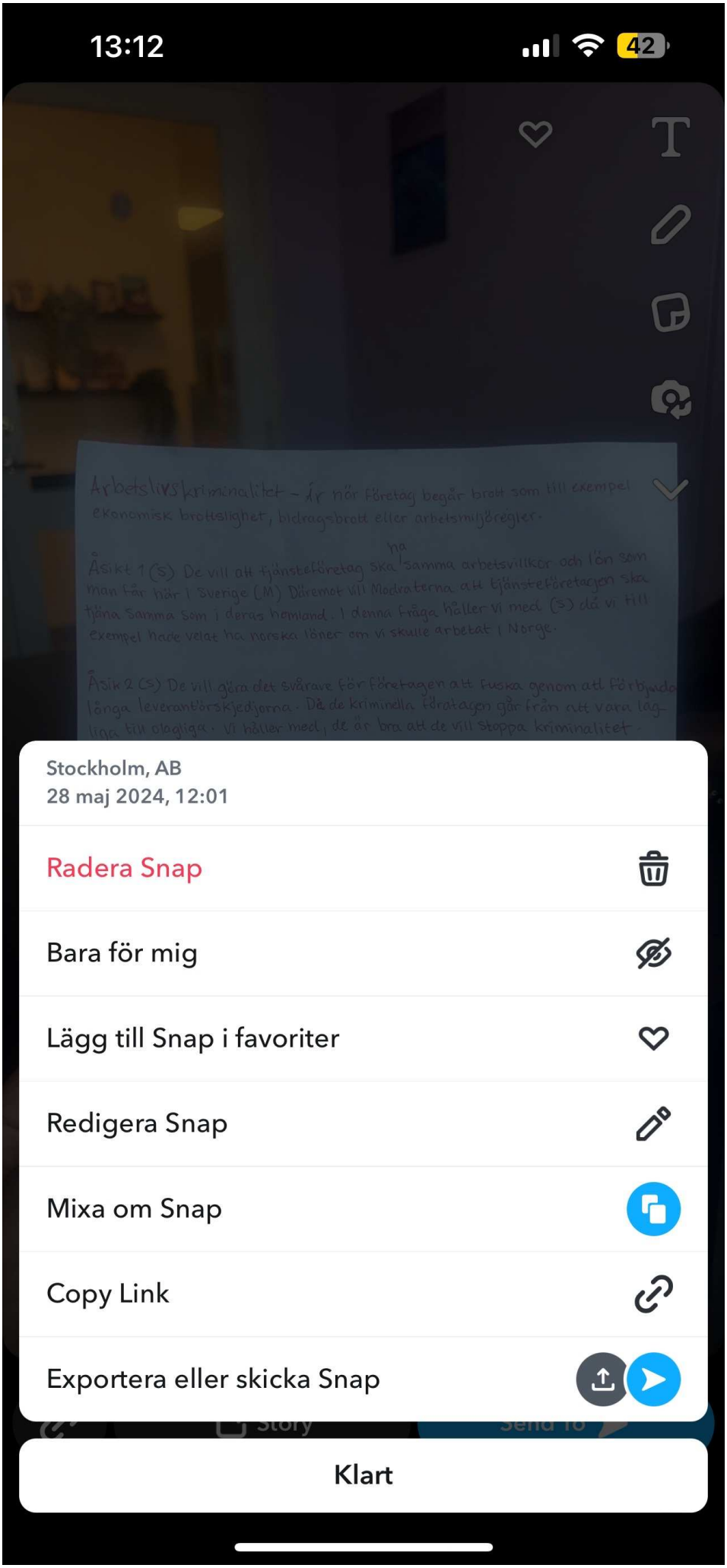
13:12
42
Arbetslivskriminalitet – är när företag begår brott som till exempel ekonomisk brottslighet, bidragsbrott eller arbetsmiljöregler.
Åsikt 1 (S) De vill att tjänsteföretag ska ha samma arbetsvillkor och lön som man får här i Sverige (M) Däremot vill Modraterna att tjänsteföretagen ska tjäna samma som i deras hemland. I denna fråga håller vi med (S) då vi till exempel hade velat ha norska löner om vi skulle arbetat i Norge.
Åsik 2 (S) De vill göra det svårare för företagen att fuska genom atl förbjuda långa leverantörskjedjorna. Då de kriminella föratagen går från att vara lag-liga till olagliga. Vi håller med, de är bra att de vill stoppa kriminalitet.
Stockholm, AB
28 maj 2024, 12:01
Radera Snap
Bara för mig
Lägg till Snap i favoriter
Redigera Snap
Mixa om Snap
Copy Link
Exportera eller skicka Snap
Klart

HEMLIG

[redacted]

[redacted]

HEMLIG

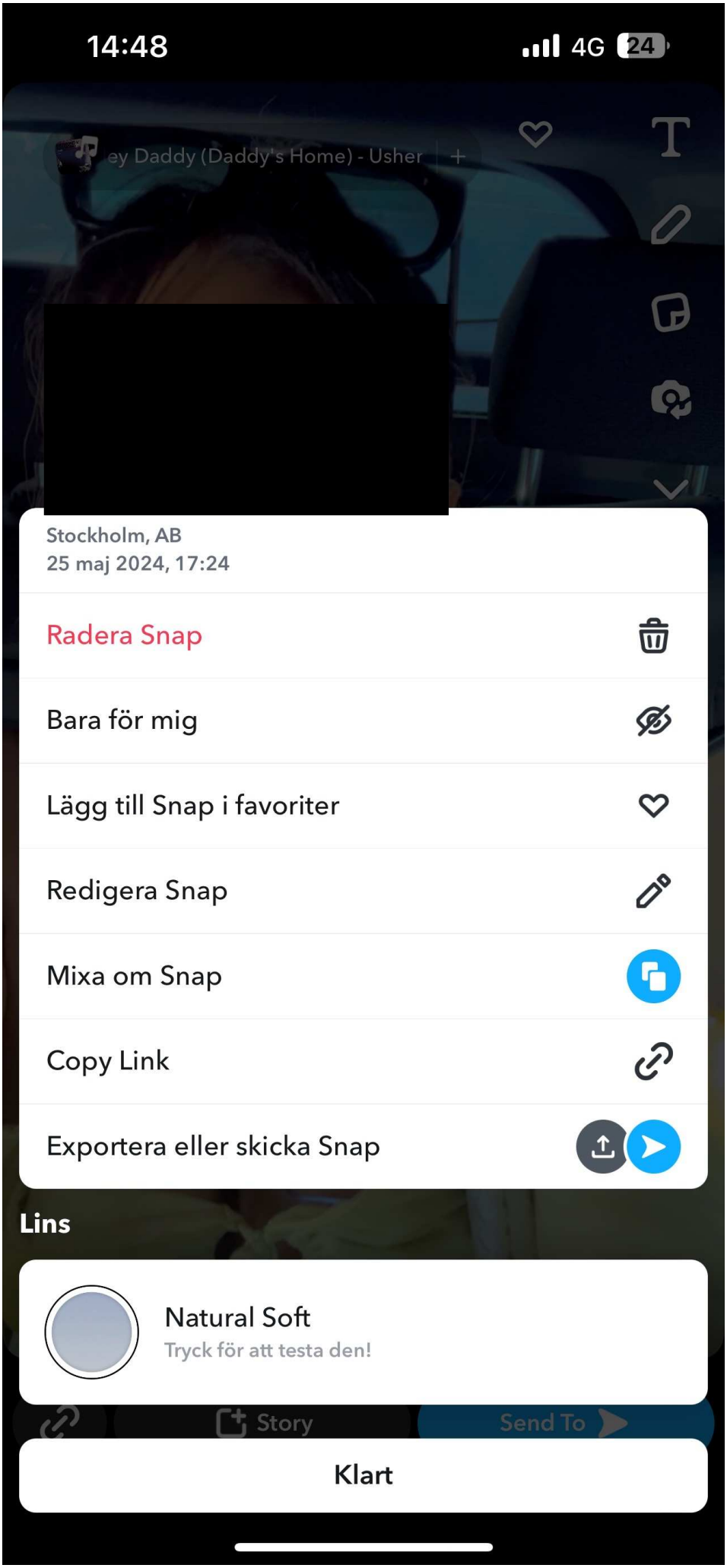
14:48
4G
24
ey Daddy (Daddy's Home) - Usher
[redacted]
Stockholm, AB
25 maj 2024, 17:24
Radera Snap
Bara för mig
Lägg till Snap i favoriter
Redigera Snap
Mixa om Snap
Copy Link
Exportera eller skicka Snap
Lins
Natural Soft
Tryck för att testa den!
Story
Send To
Klart

HEMLIG

Polisen

PM

Datum 2024-08-02

Polismyndigheten
BIN
Sexualbrottsgruppen
Moa Rasmusson

BILD-PM

Bilder inlämnade från vittnet Victoria. Bilderna dokumenterar målsägaren [redacted] skador. Fotona är tagna efter händelsen.

HEMLIG

1. Vittne Victoria Idberger skickar in bilder tagna på MÅ i Saadias bil. Misstänkta blåmärken och rivsår på lår.

HEMLIG

2. Vittne Victoria Idberger skickar in bilder tagna på MÅ i Saadias bil. Misstänkta blåmärken och rivsår på lår.

HEMLIG

3. Vittne Victoria Idberger skickar in bilder tagna på MÅ i Saadias bil. Misstänkta blåmärken och rivsår på lår.

HEMLIG

4. Vittne Victoria Idberger skickar in bilder tagna på MÅ i Saadias bil. Misstänkta blåmärken och rivsår på lår.

HEMLIG

5. Vittne Victoria Idberger skickar in bilder tagna på MÅ i Saadias bil. Misstänkta blåmärken och rivsår på lår, blod nära underlivet samt litet sår på finger.

HEMLIG

[redacted]

6. Vittne Victoria Idberger skickar in bilder tagna på MÅ i Saadias bil. Misstänkt sår på finger.

HEMLIG

Polisen

PM

Datum 2024-08-02

5000-K631959-24

Polismyndigheten
BIN
Sexualbrottsgruppen
Handläggares namn

BILD-PM

Bilder fotade på Södersjukhuset. Föreställer målsägande.

HEMLIG

[redacted]

HEMLIG

[redacted]

HEMLIG

[redacted]

HEMLIG

[redacted]

HEMLIG

[redacted]

HEMLIG

Polisen

PM

Datum 2024-08-02

Diarienr (åberopas) 5000-K631959-24

Polismyndigheten
BIN
Sexualbrottsgruppen
Moa Rasmusson

BILD-PM

Skadedokumentation av målsägande från AV SÖS. Bilderna är placerade i dokumentet utifrån AV SÖS ordning i fotodokumentationen. Dokumentet innehåller ett urval av skador. Dokumentation där samma skada fotas har exkluderats från bilagan. Samtliga bilder är arkiverade hos Polisen.

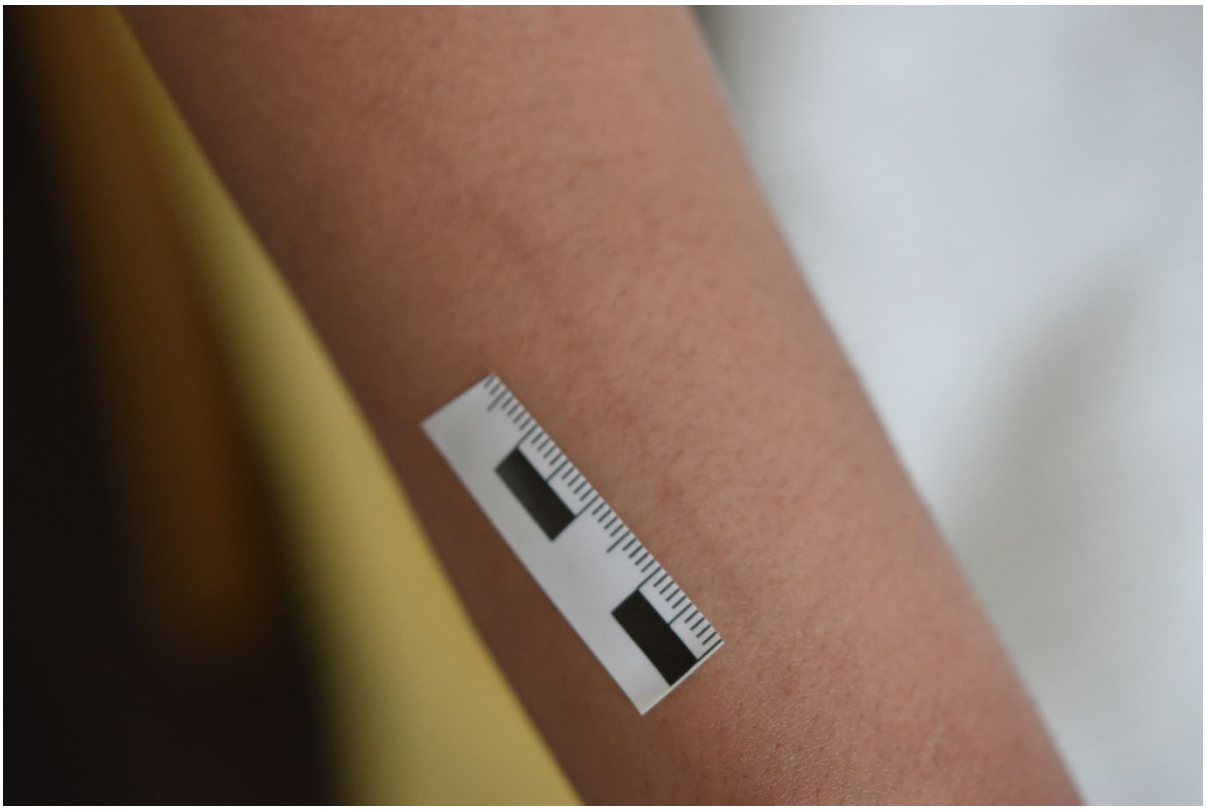

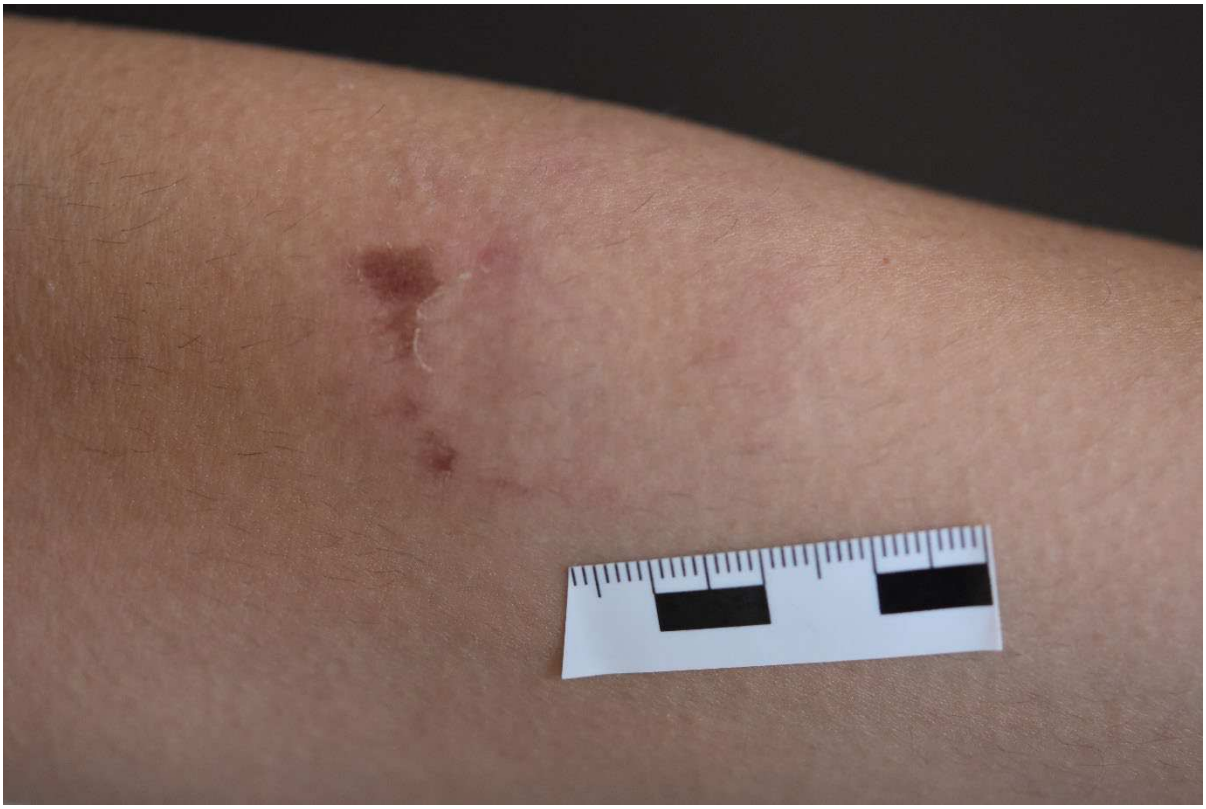

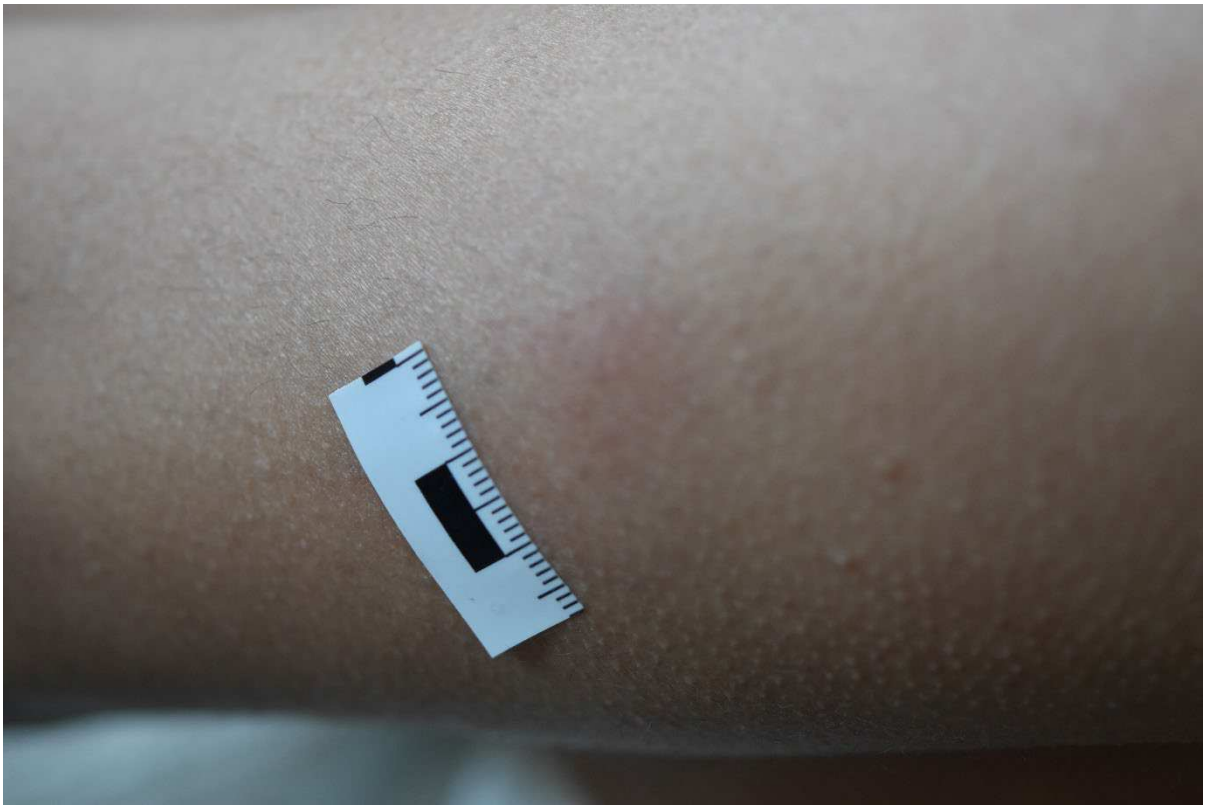

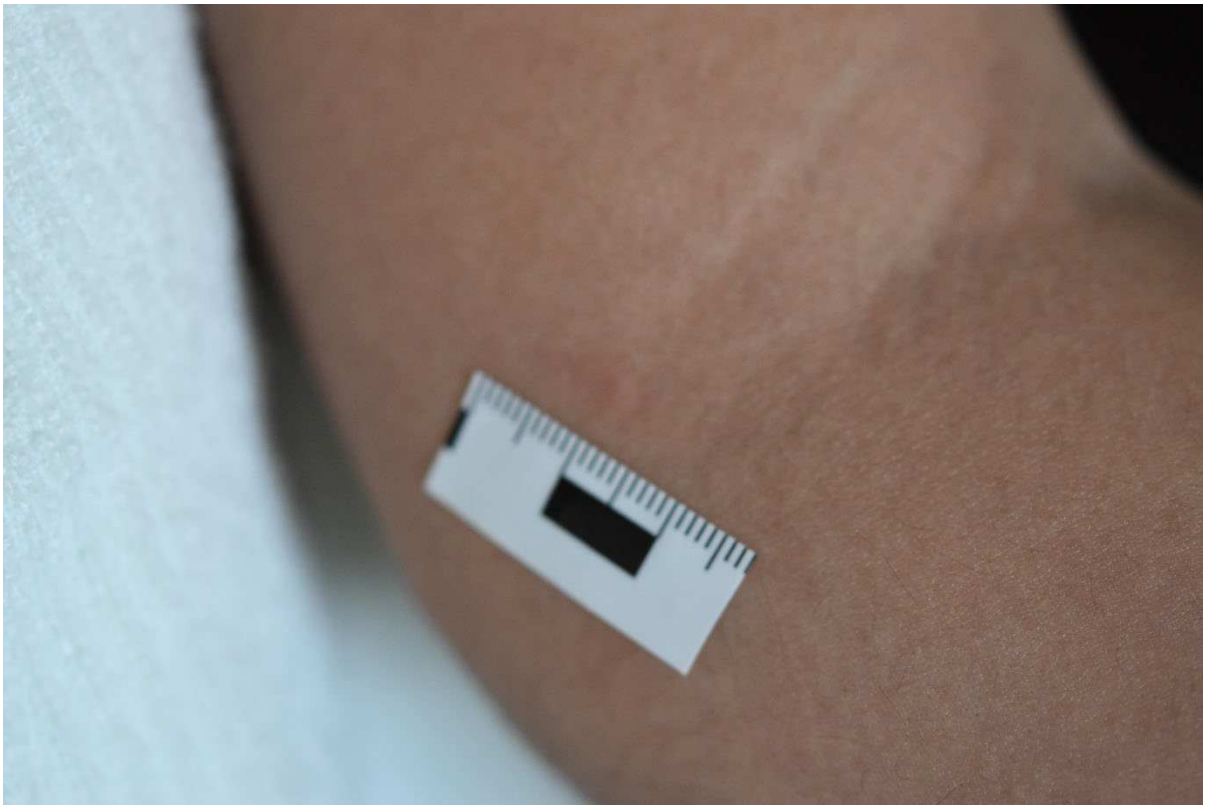

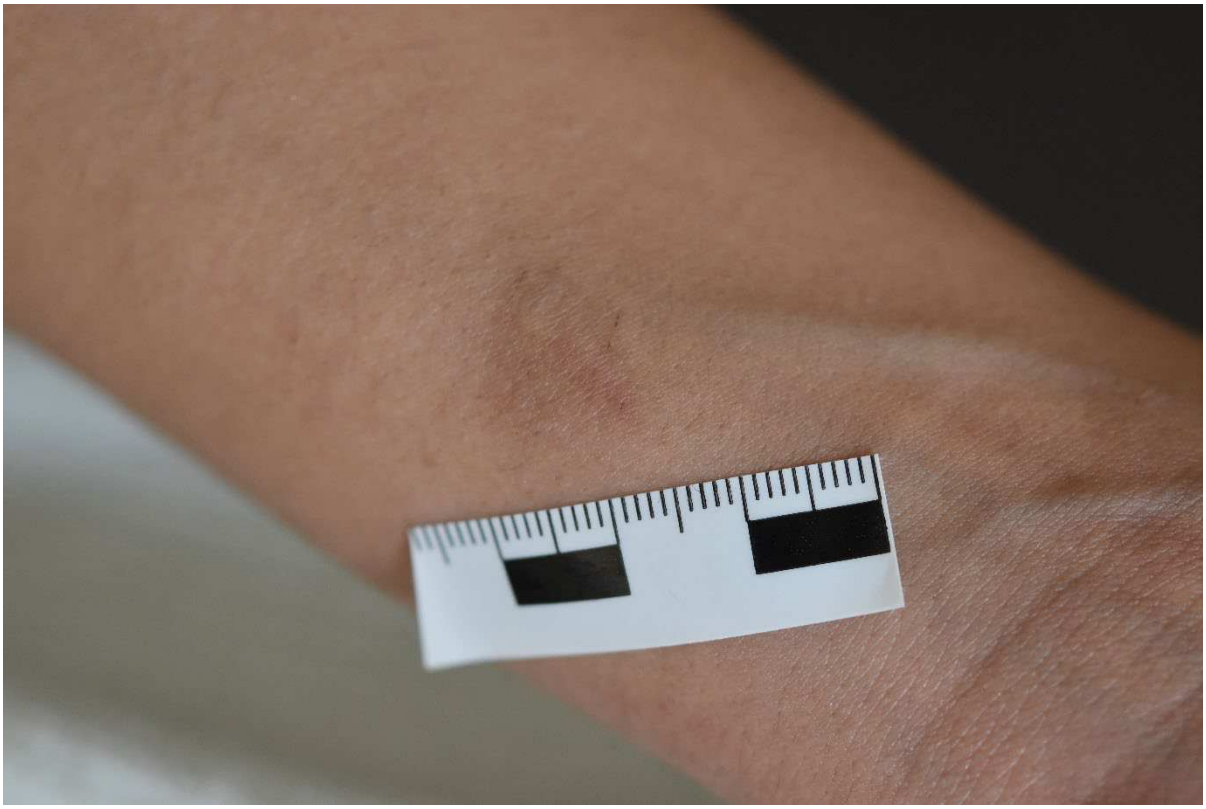

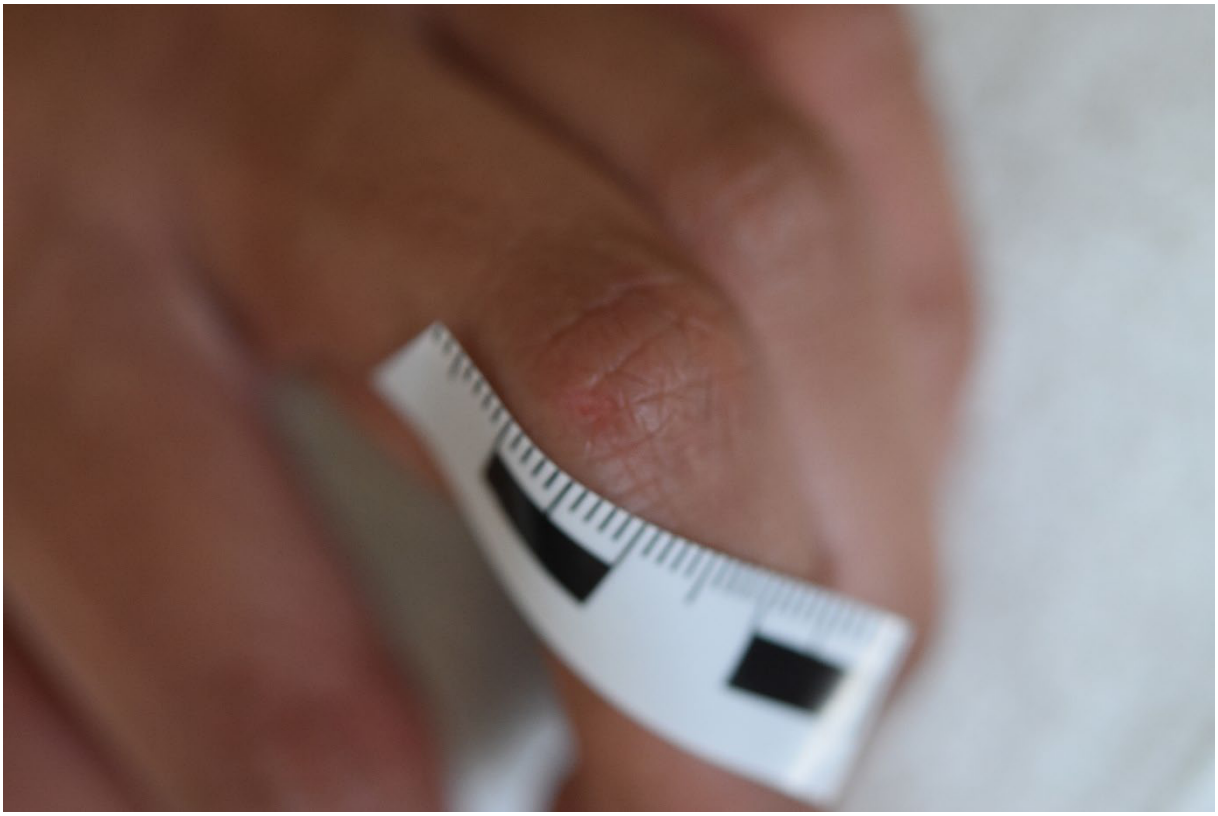

HEMLIG

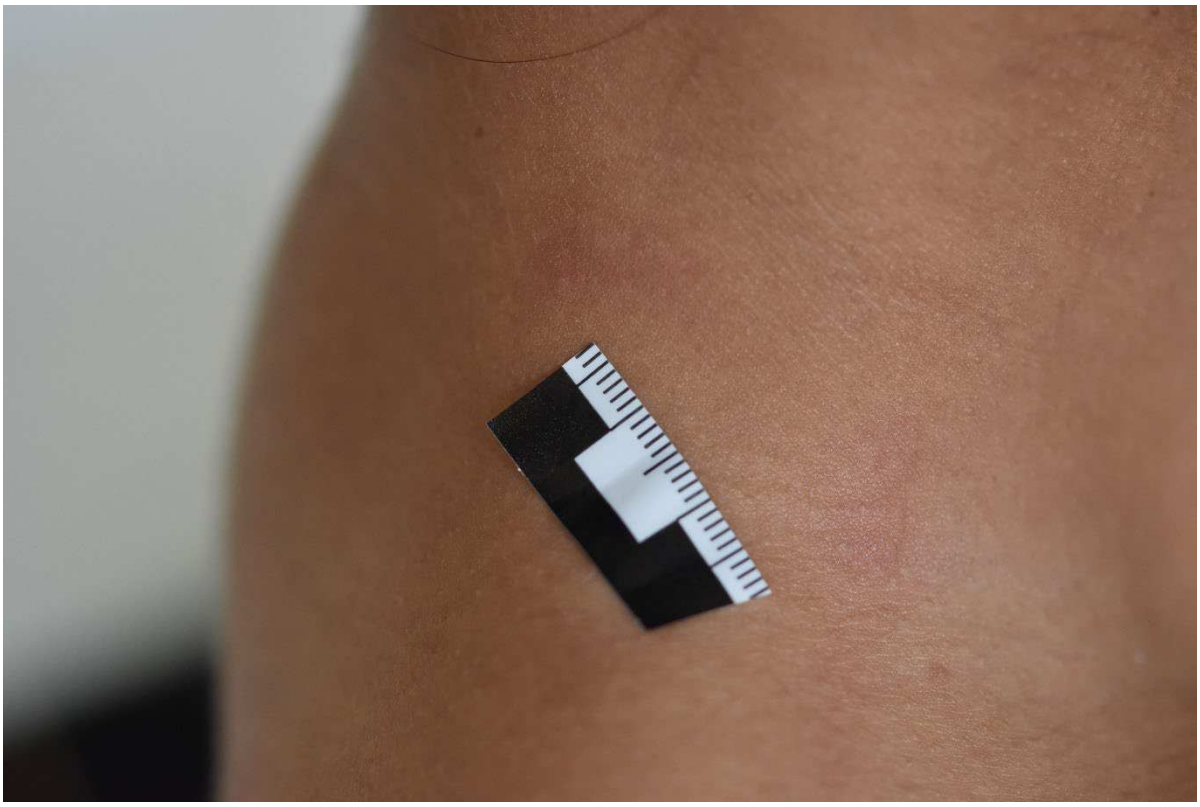

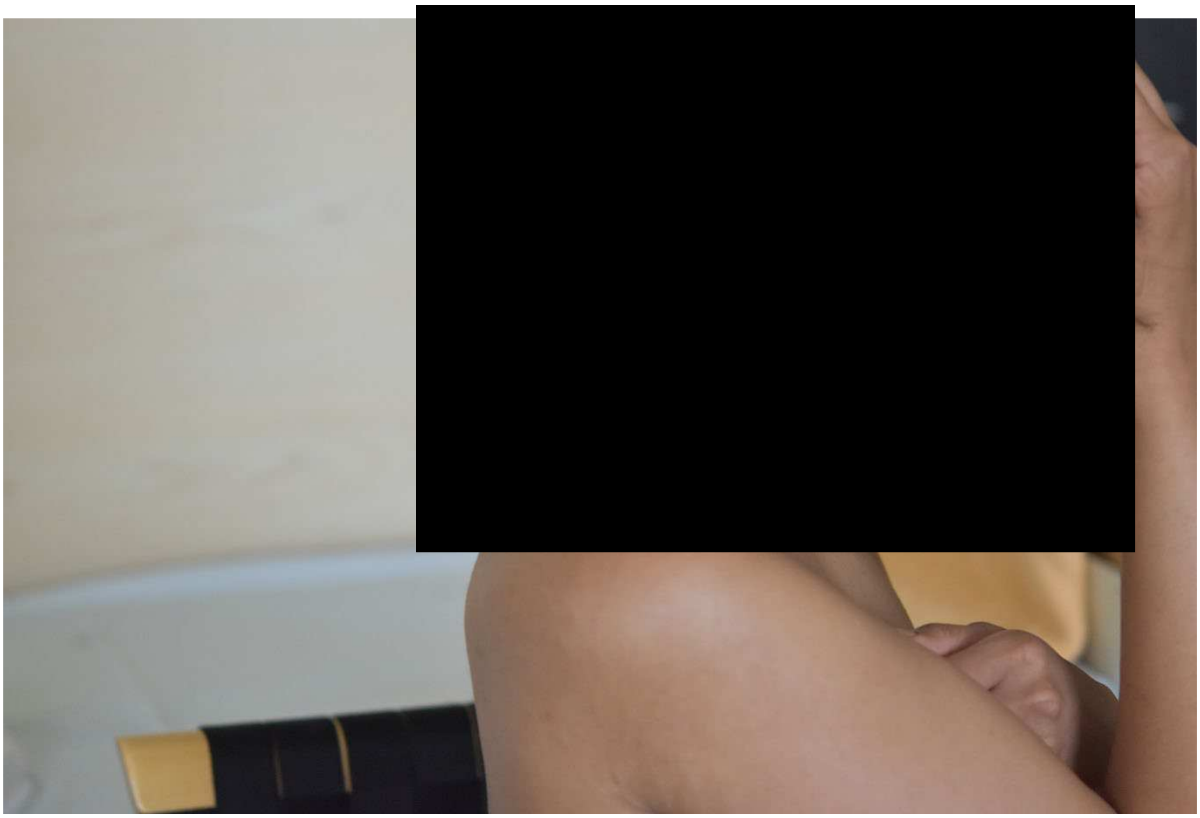

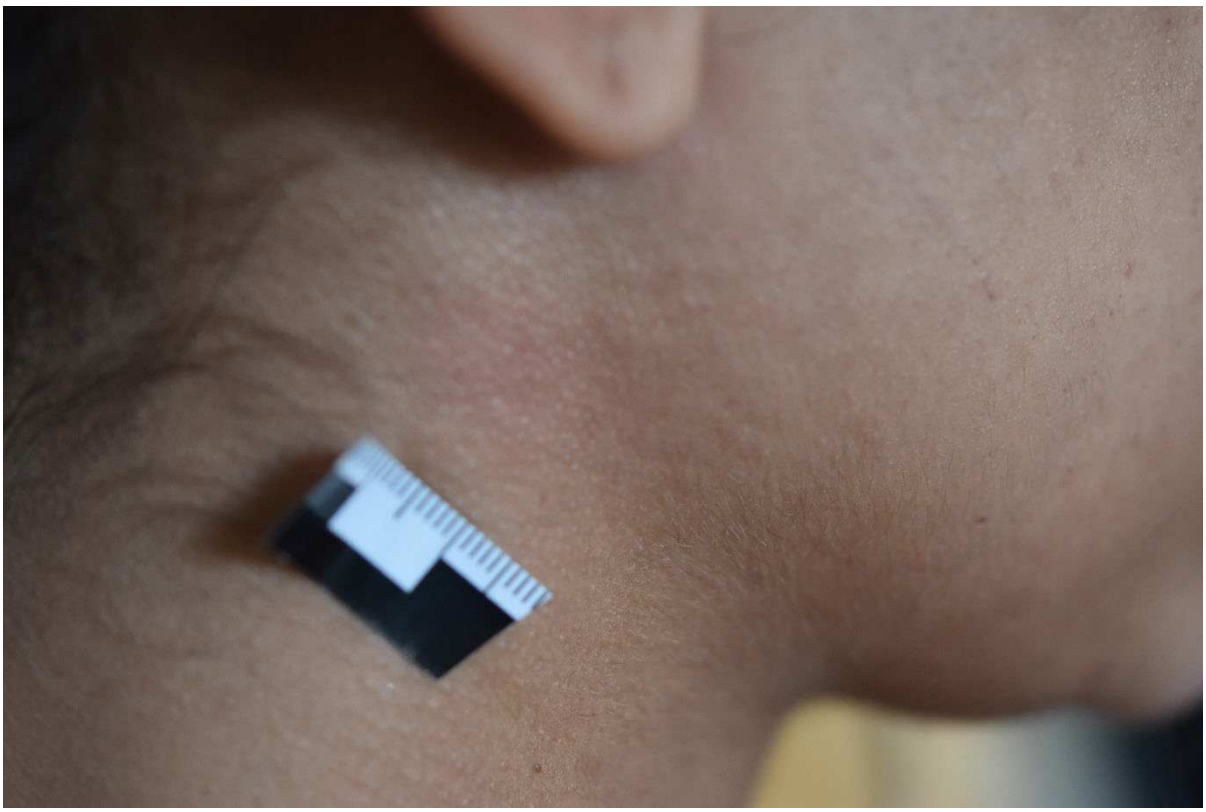

HEMLIG

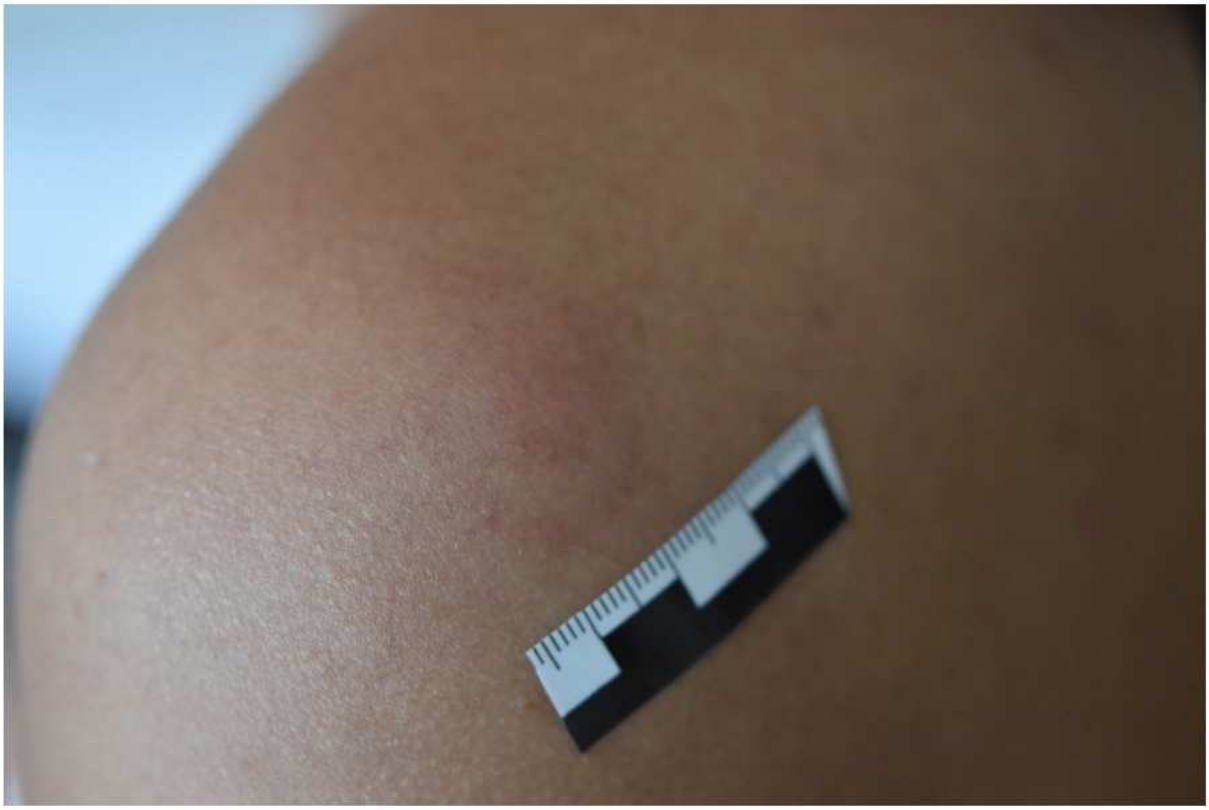

HEMLIG

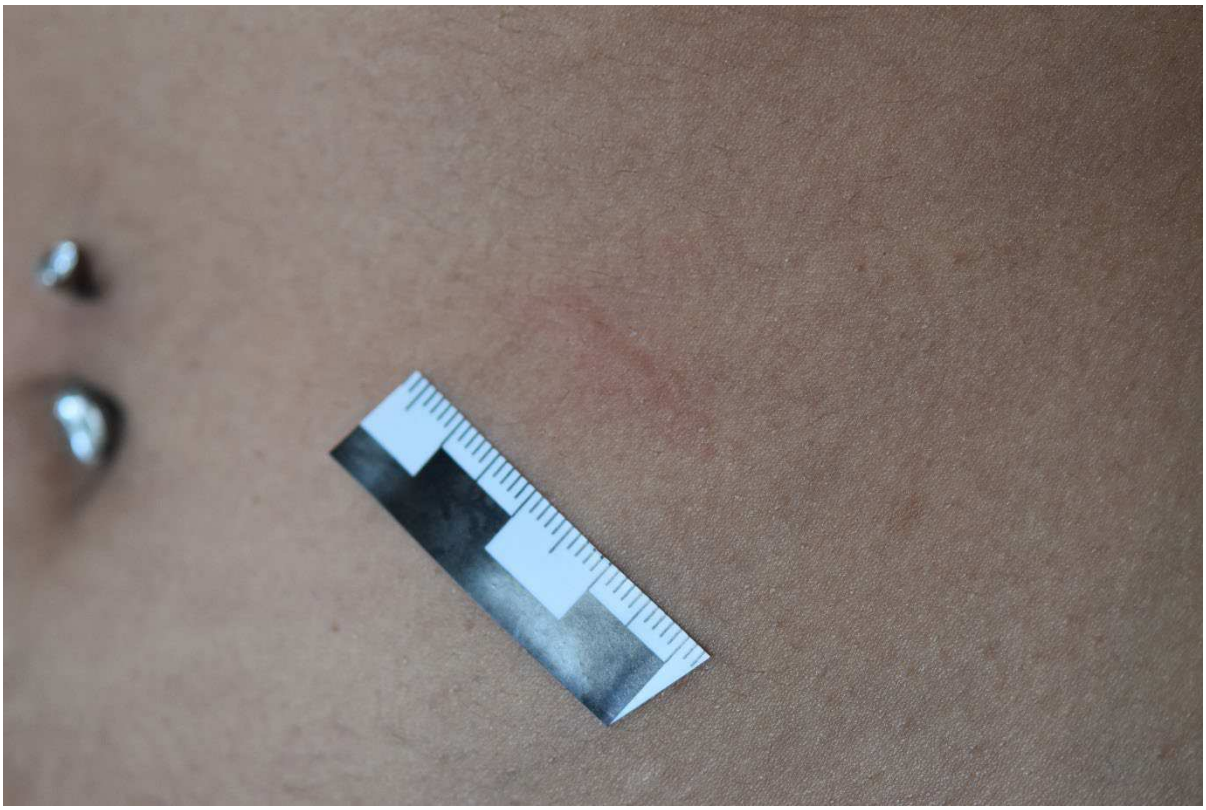

HEMLIG

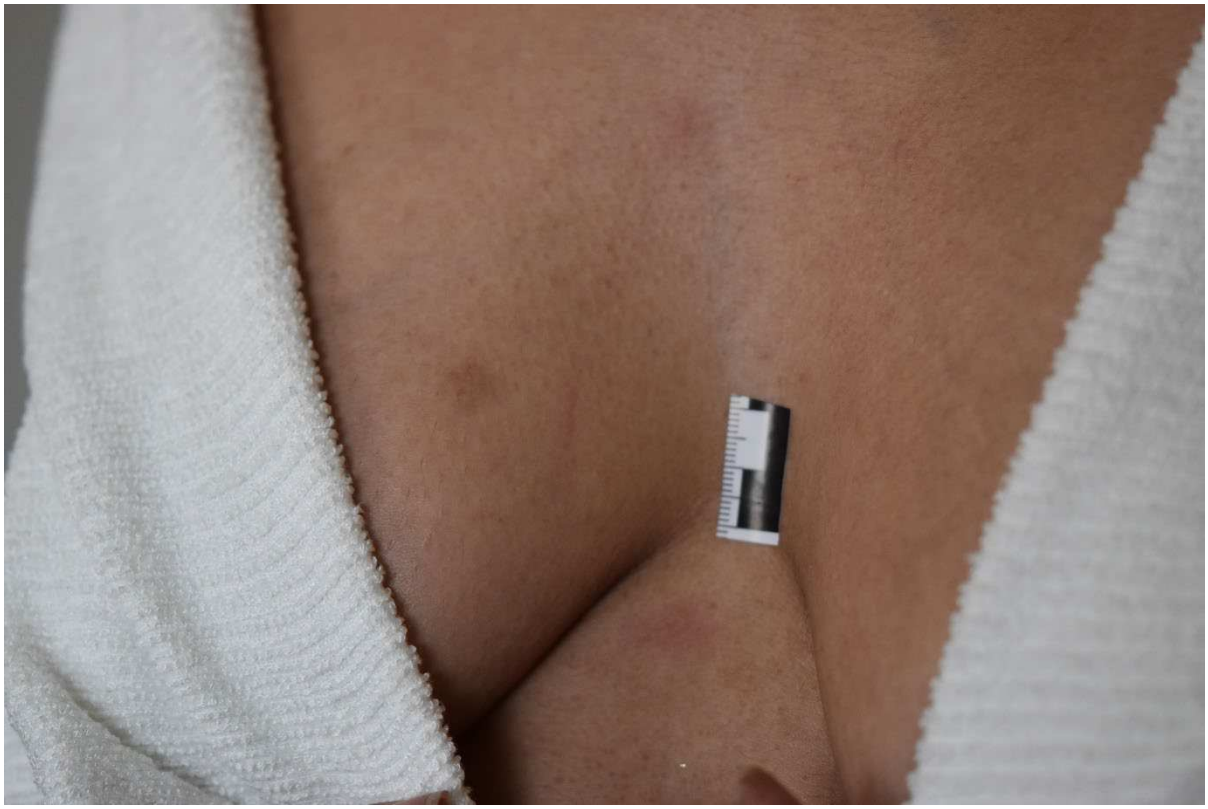

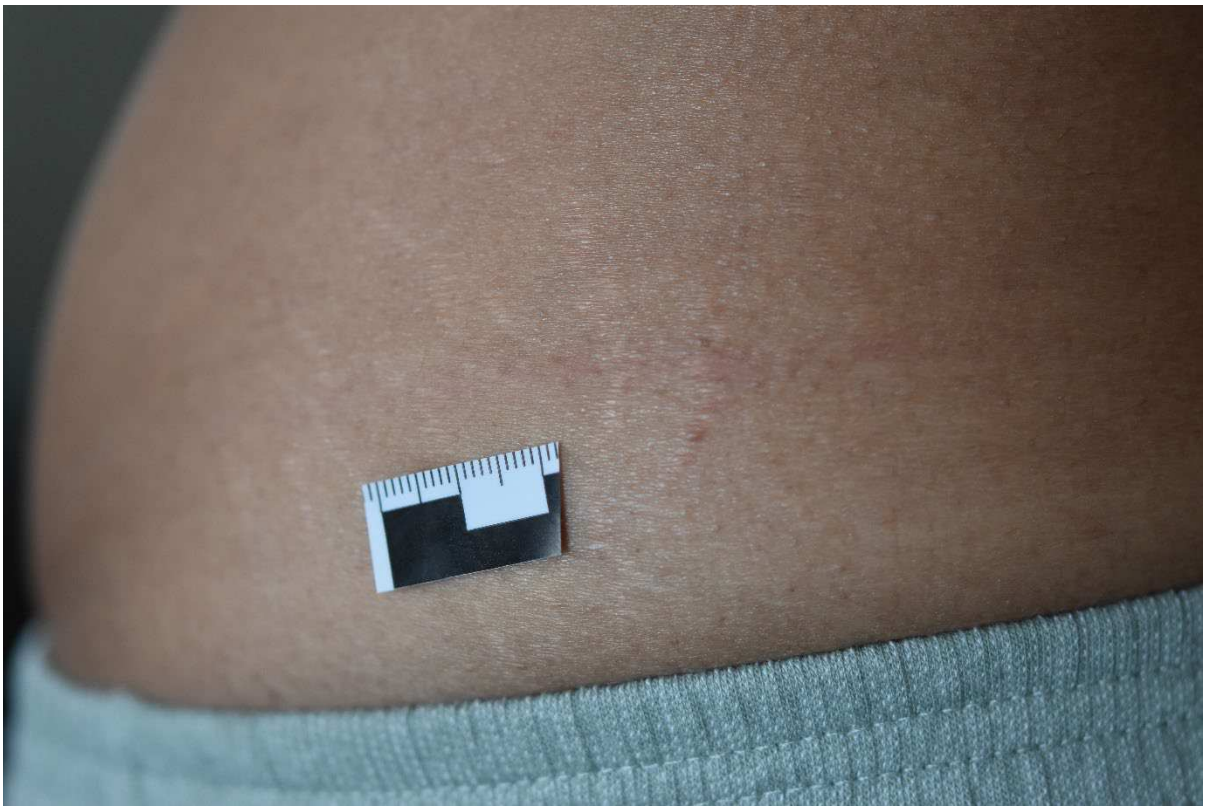

HEMLIG

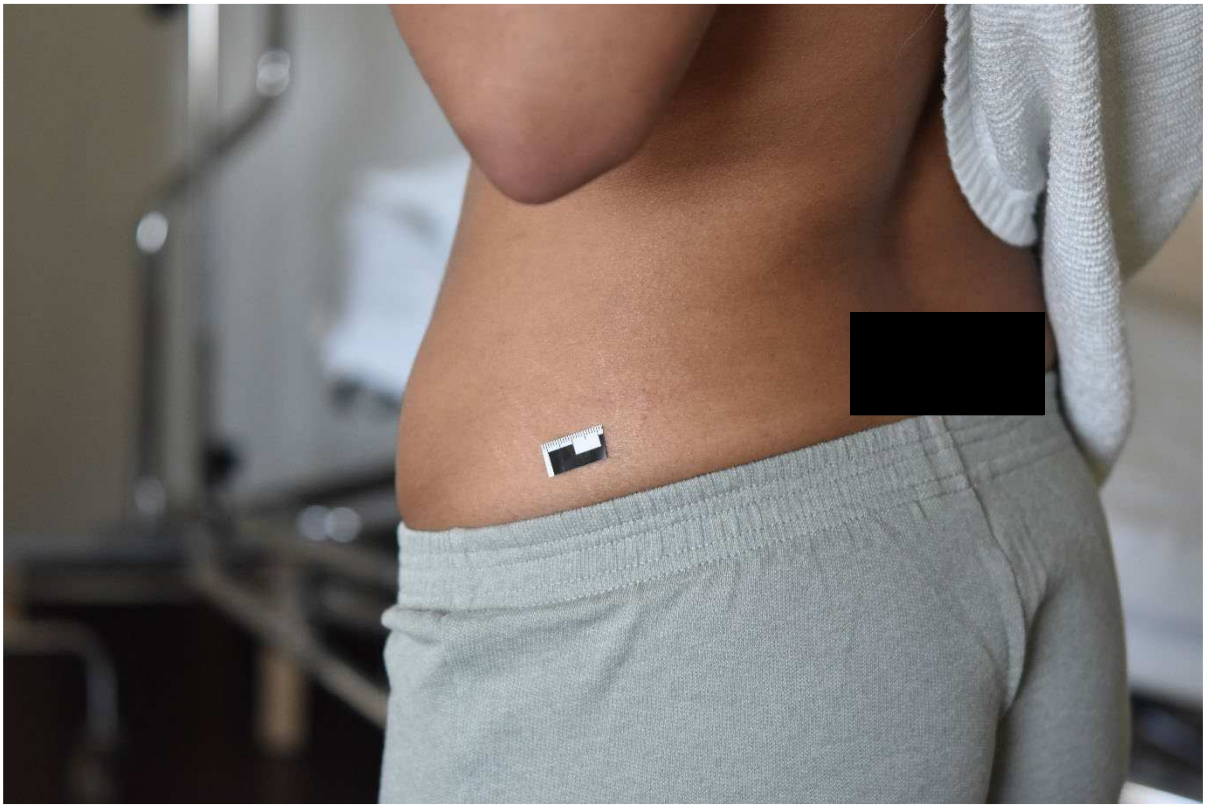

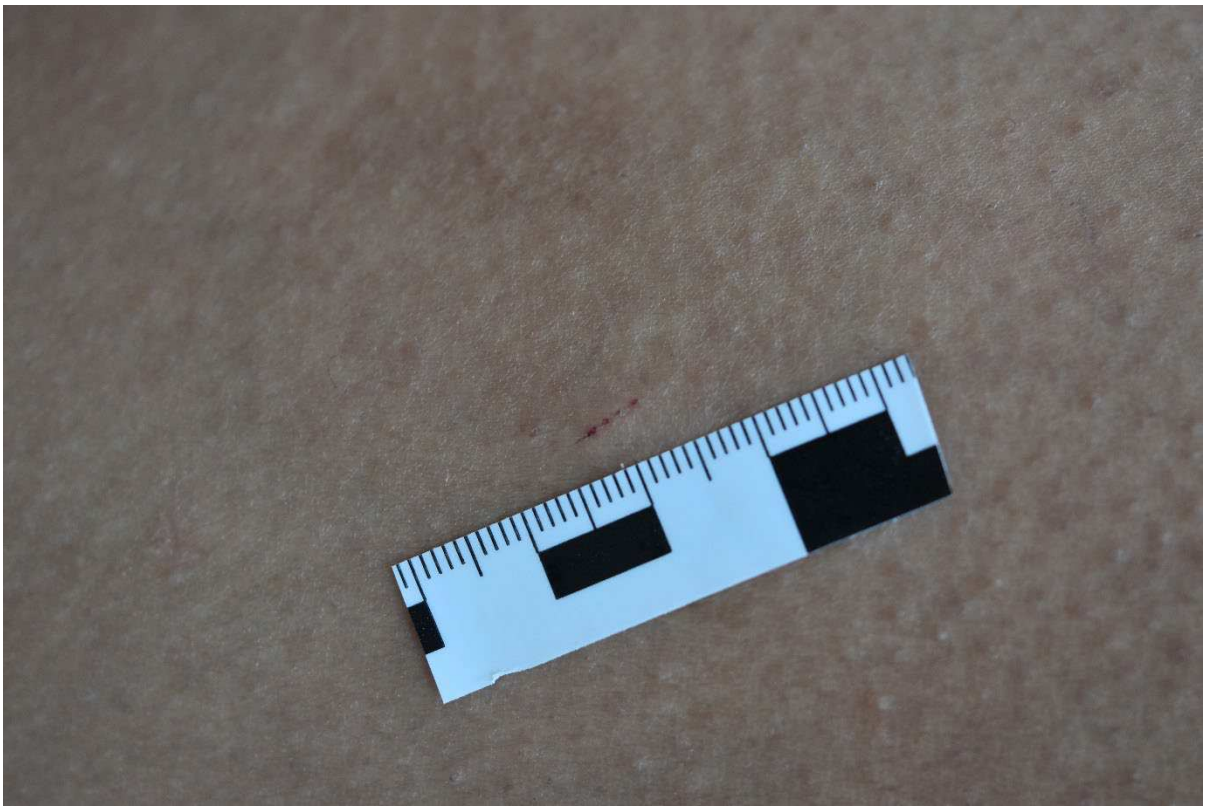

HEMLIG

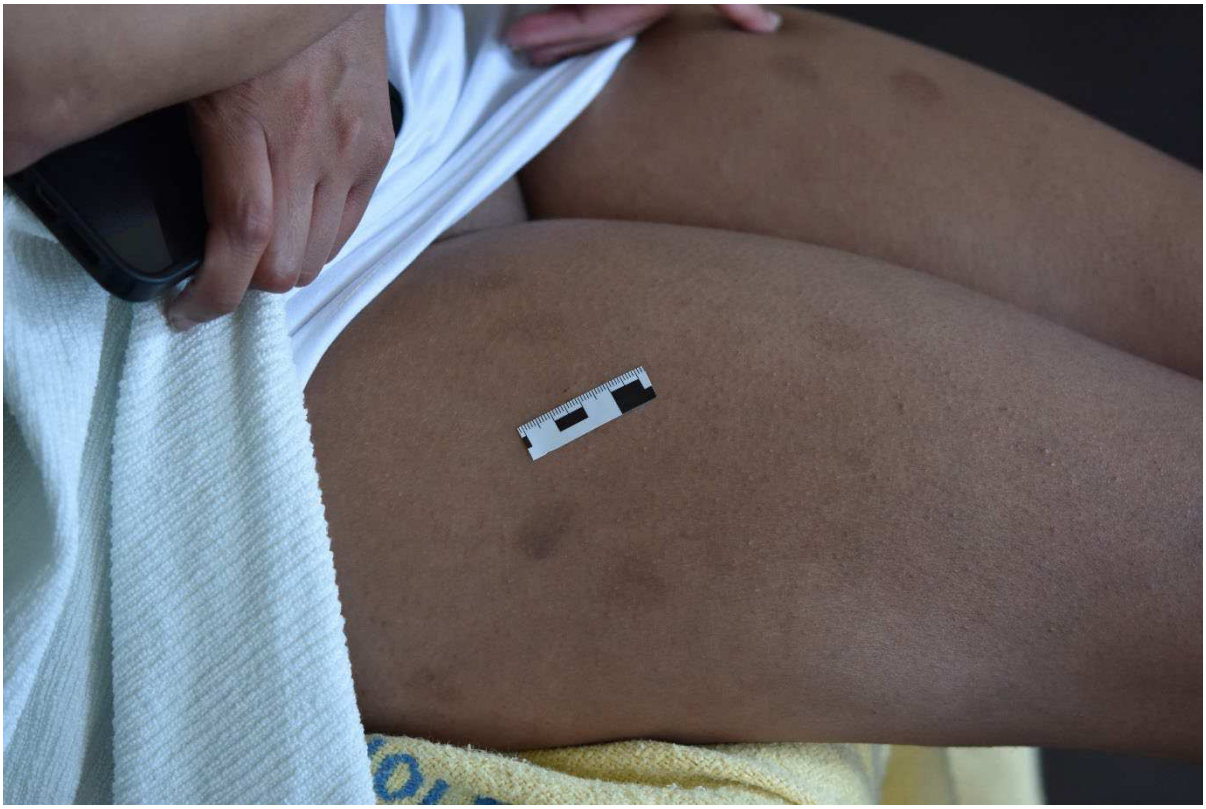

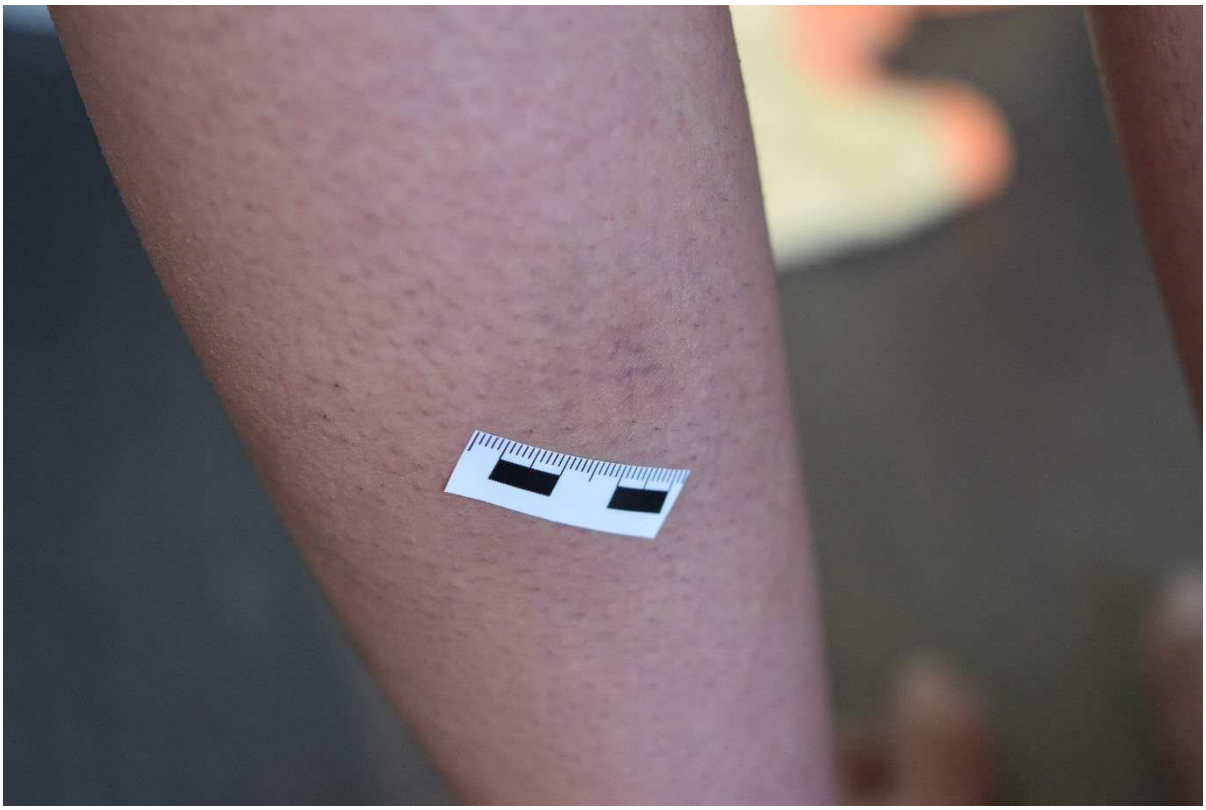

HEMLIG

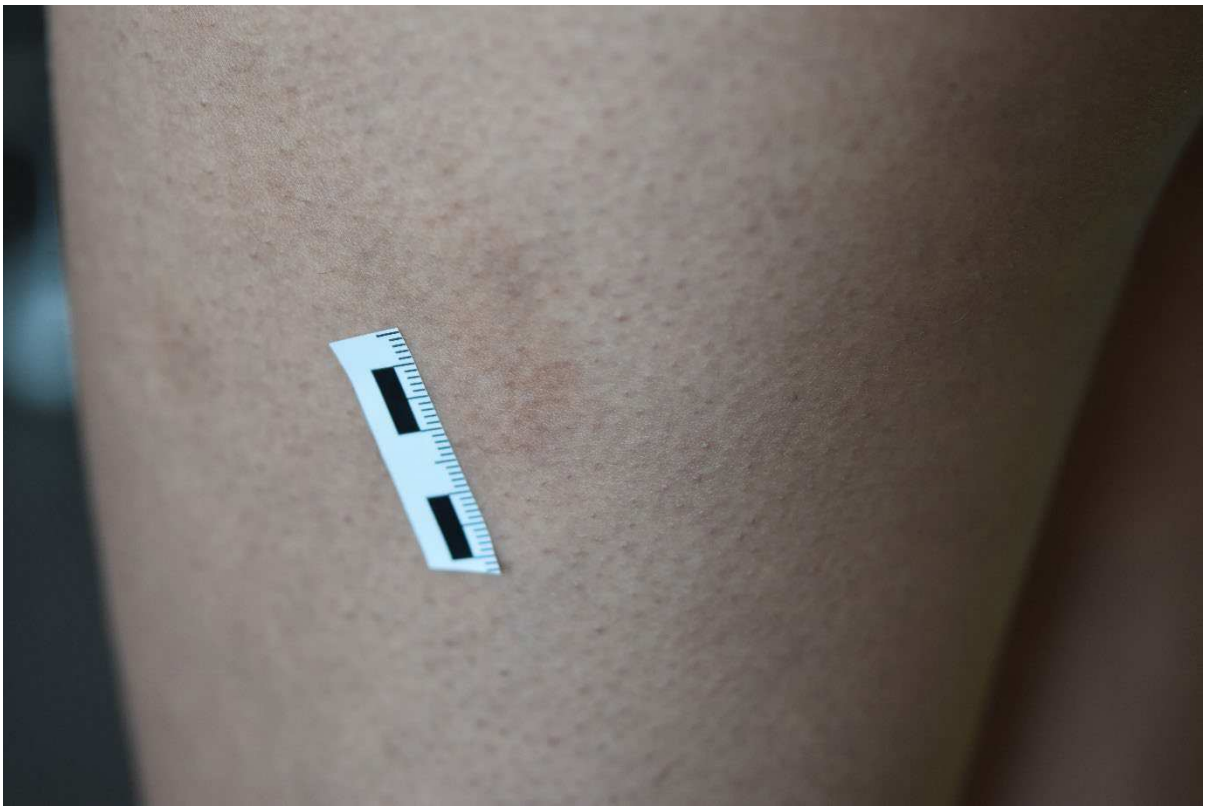

HEMLIG

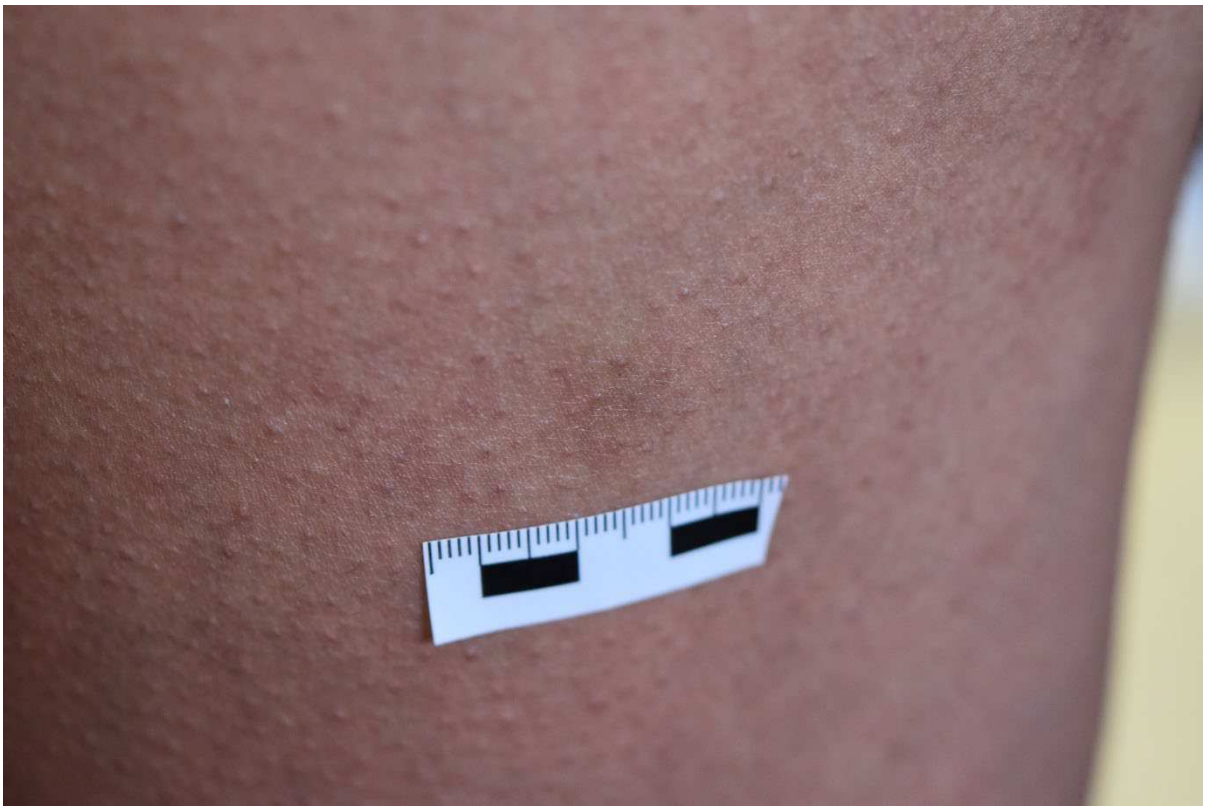

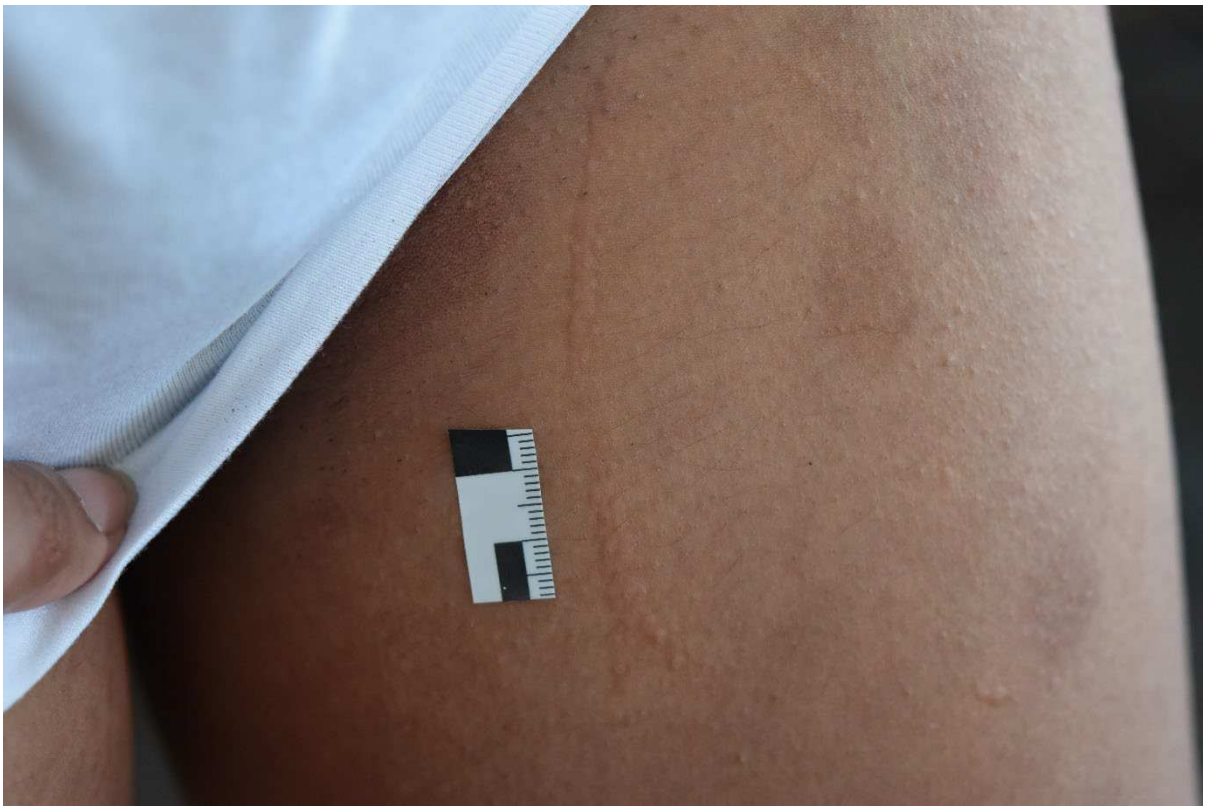

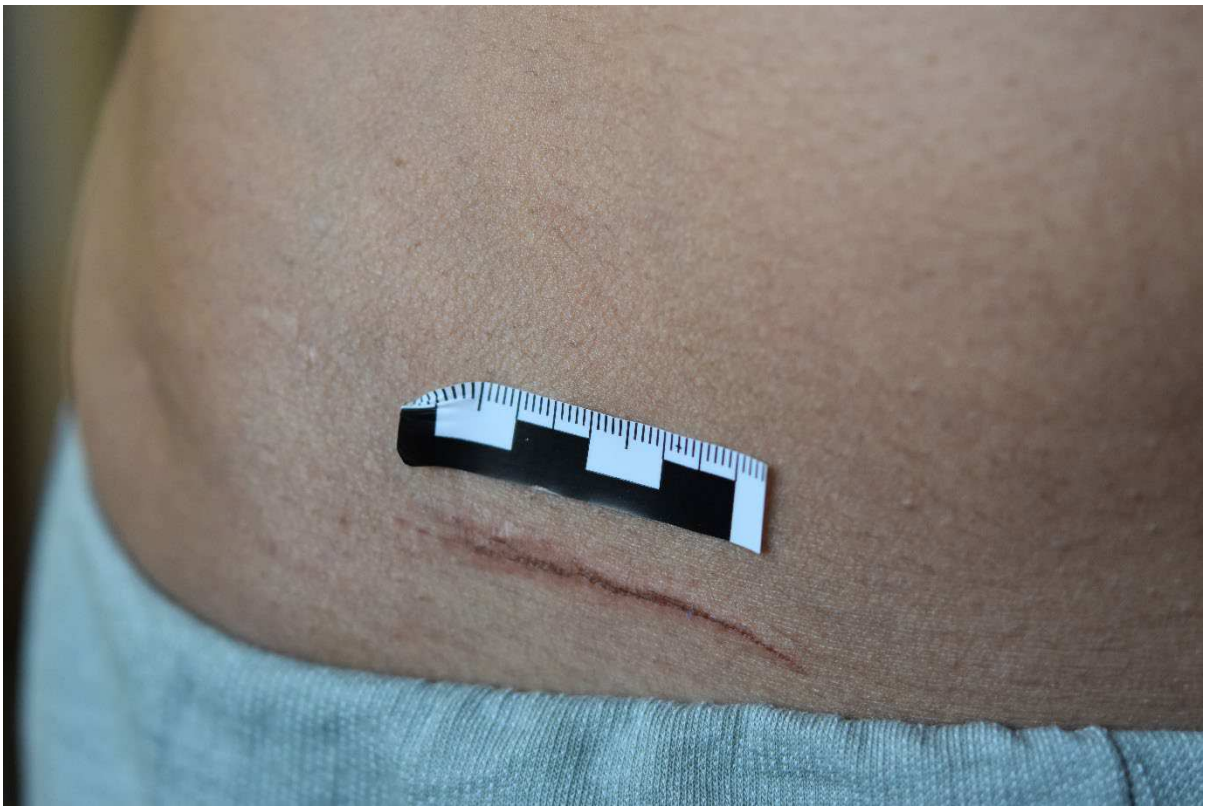

HEMLIG

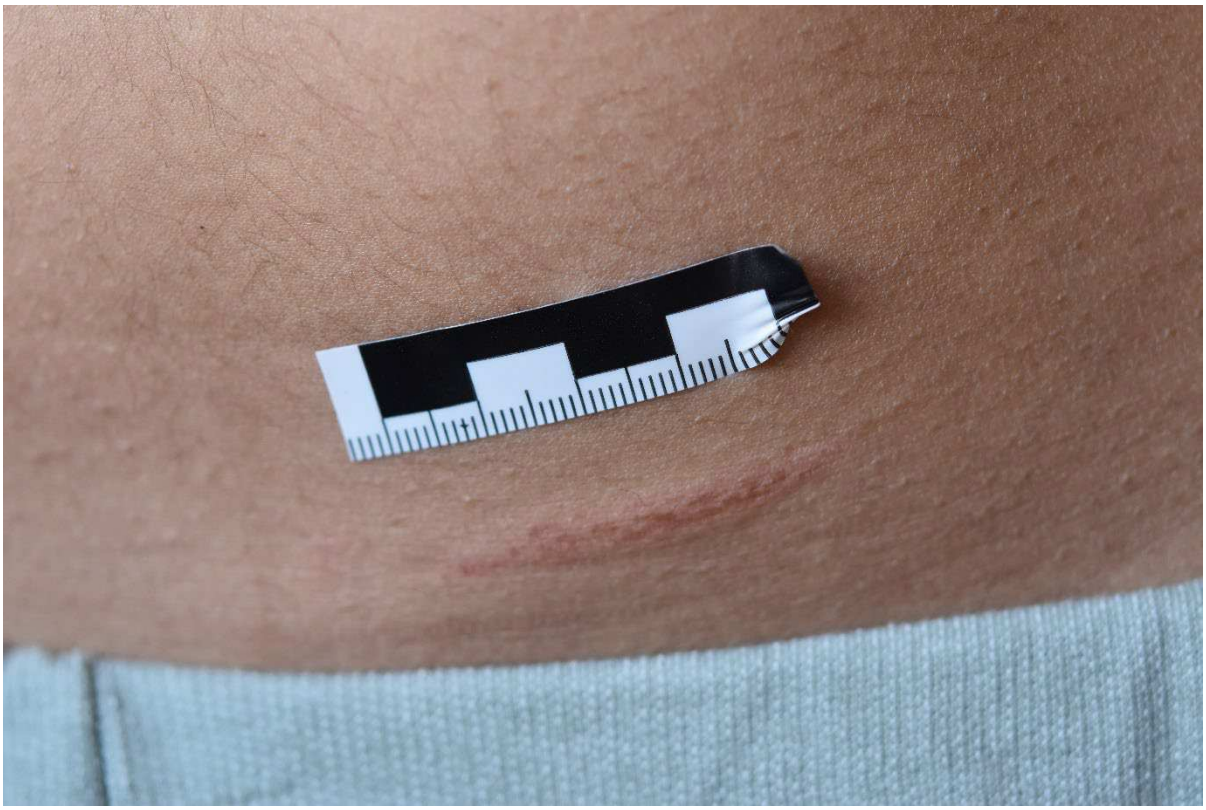

Polisen

PM

MÄ besök AV SöS

Signerad av

Signerad datum

Enhet	Diarienr
Region Stockholm, BINR 9 PO Sthlm Nord	5000-K631959-24

Uppgiftslämnare	Datum	Tid
Brixander, Celine	2024-05-27	10:07

Beslag verkställt	Material för analys
Nej	Nej

Mottaget	Mottaget datum	Tid

Sätt på vilket uppgift lämnats

Upprättad av
Celine Brixander

Uppgiften avser

Uppgift

Telefonsamtal till Av SöS, sekreterare Elin Sjöberg
[redacted] kom till AV SöS strax före klockan 7 på morgonen under gårdagen, söndag 26/5. Eftersom att [redacted] varit utsatt för våld mot skallen fick hon först åka till stora akuten för undersökning. Hon återkom till Av SöS för rättsmedicinsk undersökning klockan 9. Läkarundersökning gjordes klockan 10.40 och hon lämnade mottagningen vid klockan 14.

Rättsmedicinsk undersökning genomfördes. Av journalanteckningar från läkarundersökning framkommer att [redacted] var vaken, hade neutral sinnesstämning, god formell och emotionell kontakt, psykomotoriskt ingen anmärkning. Inga suicidtankar eller planer.

Skador
I underlivet gjordes fyra fynd, varav åtta sårskador i underlivet. Det fanns gammalt blod i underlivet och en pågående blödning som läkare bedömer vara en misstänkt mensblödning. [redacted] berättade för sköterskan att hon trodde att det var en sopborste som stoppades in i hennes underliv.

[redacted] promillenivå:
0.61 promille vid klockan 7
0.33 promille vid klockan 9

HEMLIG

SÖS

SÖDERSJUKHUSET
VO AKUT

2024-05-31

FAX

Till: Lovisa Olsson

Telefon: 010-563 21 23

Företagsnamn: Polismyndigheten BINR 10 PO Sthlm Nord

Fax: 010-56 321 82

Från: Jayne Pennanen, medicinsk sekreterare

Telefon: 08-1236 21 43

Företagsnamn: Akutmottagningen Södersjukhuset

Fax: 08-1236 21 33

Antal sidor: 4+1

Brådskande: [Välj alternativ]

Information om sekretess

På grund av sekretess har vi strukit över patientens namn, adress, telefonnummer och de 6 första siffrorna i personnumret. För fullständiga personuppgifter, var vänlig ring oss för kontroll. Om detta fax inte kommit till rätt mottagare, var vänlig faxa tillbaka.

Södersjukhuset AB
Besöksadress Sjukhusbacken 10. Postadress 118 83 Stockholm. Telefon 08-1236 10 00
Styrelsens säte Stockholm. Organisationsnummer 55 65 95-7403
SL-Buss 3, 4, 164. Pendeltåg Stockholms Södra

Vi är en del av Stockholms läns landsting

HEMLIG

Södersjukhuset AB
Vo Akuten
Akutmott B-modul
118 83 Stockholm
08-123 610 00

AKUTUPPGIFTER

[redacted] **Avslutad**

Ankomsttid:	2024-05-26 07:26
Ankomstsätt:	Polis
Identifikationsätt:	Legitimation
Ansvarig vårdenhet:	SÖS Akutmott B-modul
Konsulterad vårdenhet:	<Ingen>
Katastrof:	Nej
Uppl. får lämnas:	Nej
Besöksorsak:	Huvudskada
Kommentar:	S:remiss från akutmottagningen för våldtagna. Huvudskada B: Frisk och medicinfri. A: Smärta i bakhuvudet. Ej smärta eler inskränkt rörlighet ii nacken. Det finns ingen synlig sårskada på huvudet. Oklart om avsvimmad. Det finns märken i knävecken samt skada vä arm. Inge neurologiska bortfall. R: Allergi: Ingen känd allergi mot läkemedel Journal: OK
Triageprioritet:	3 Gul - inom 60 min
Prioritet:	3 Gul - inom 60 min
Plats:	
Till plats:	
Läkare:	Michal Mannelid Okret
Läkare in:	2024-05-26 08:20
Sjuksköterska:	Henrik Sahlin
Sjuksköterska in:	2024-05-26 07:40
Omvårdnadsbehov:	CAS X Inget omvård. behov
Ut från akutmott:	2024-05-26 08:36
Ut till:	Annan vårdenhet -

Triage

Triageprioritet: 3 Gul - inom 60 min

Vitalparametrar

Triagemall: SÖS Prioritering
Händelsetid: 2024-05-26 07:35

Term	Mätvärde	Enhet	1	2	3	4	5
Krampanfall							
Stridor							
Luftvägsstatus enl RETTS version 2018	Fri luftväg						
Saturation med syrgas		%					
Syremättnad	99	%				X	
Syrgas, NEWS	Nej						

HEMLIG

AKUTUPPGIFTER

Södersjukhuset AB
Vo Akuten
Akutmott B-modul
118 83 Stockholm
08-123 610 00

[redacted] **Avslutad**

Term	Mätvärde	Enhet	1	2	3	4	5
Andningsfrekvens	14	andetag/min.				X	
Pulsfrekvens		slag/min					
Pulsfrekvens regelbunden	76	slag/min				X	
Pulsfrekvens oregelbunden	76	slag/min				X	
Blodtryck systoliskt - övre	101	mmHg					
Blodtryck diastoliskt - nedre	68	mmHg					
Kroppstemperatur	36.7	°C				X	
Medvetandegrad enl RETTS version 2018	Alert					X	
Medvetandegrad, NEWS2	Alert						
GCS motoriskt	6=Följer order/uppmaning						
GCS verbalt	5=Orienterad i tid, rum, person						
GCS ögonöppning	4=Öppnas spontant						
GCS total	15					X	
Längd		cm					
Vikt		kg					
Urinscanning		mL					
Etanol utandningsprov avd/mott.		promille					
Smärtint. vila enl. NRS							
P-Glukos avd/mott.		mmol/L					
B-Betahydroxidsmörsyra (B-Ketoner) avd/mott		mmol/l					

Prioritet: 4 Grön - inom 120 min

Vitalhistoria

Kommentar: ESS 42

Prioritet: 3 Gul - inom 60 min

Aktivitet	Slutförd	Kommentar
Vitalparametrar	24-05-26 07:37	
Alkometer	24-05-26 07:52	
Scanning urinblåsa	24-05-26 07:51	
Blododling	24-05-26 07:44	tas på ordination
Övrig aktivitet	24-05-26 08:37	Stannar kvar på B för bedömning av huvudet sedan tillbaka till AVK för rättmedicin sk utredning/Maria L ledningssk

FRE/31/MAJ/2024 13:33

HEMLIG

JOURNALBLAD

Utskr.id: GE7 D8XD198 [redacted]

[redacted]

KOPIA

Södersjukhuset AB
Vo Akuten
Akutmott B-modul
118 83 Stockholm
tel: 08-123 610 00 fax:08-123 621 09

10013046I03

* 2024-05-26 08:39 Michal Mannelid Okret, Läk SÖS Akutmott B-modul (signerad)

AKUTANTECKNING

Besöksorsak Huvudskada.

Anamnes

Tidigare sjukdomar: Frisk.

Aktuellt: Under natten utsatt för övergrepp, i samband med det fått ett flertal sparkar mot huvudet. Tror sig inte varit avsvimmad, har minnesbilder av hela händelseförloppet. Inkommer till AVK, därifrån önskemål om en bedömning av huvudskadan. Initialt huvudvärk, nu minskad sådan efter Alvedon. Ingen synpåverkan. Ingen kräkning. Inga neurologiska bortfallssymtom. Inga andra skador som ska undersökas på akutmottagningen.

Status

Allmäntillstånd: Somatiskt väsentligen opåverkad. Vaken och klar.

Lokalstatus: Skalp: Ingen palpationsömhet. Inga synliga skador.
Ansiktsskelett: Ingen palpationsömhet. Inga synliga skador.
Nacke: Ingen palpationsömhet i medellinjen. Kan rotera 45 grader åt båda håll.

Neurologiskt status: GCS 15. Isokori. Pupiller som reagerar för ljus u a. Ögonmotorik u a. Ingen nystagmus. Inget dubbelseende. Synfält u a. Ansiktsmotorik och sensibilitet u a. Grov kraft, sensibilitet och motorik i extremiteter u a. Grasset u a. Finger-näs u a. Romberg u a. Går och står utan besvär.

Bedömning: Commotio. Inget behov av vidare radiologi. Lugnande besked. Får commotio-info.

Information till patienten

Förväntat förlopp: Efter huvudskada med hjärnskakningssymtom kan man uppleva lätt huvudvärk och yrsel ett par dagar. Även visst illamående och trötthet.

Kontakta vården om: När ska hon söka åter: Vid tilltagande svår huvudvärk, upprepade kräkningar, sänkt vakenhet eller synrubbningar. Annars avvakta att symtomen ska försvinna, bör göra det inom drygt 2 veckor.

Diagnos enl ICD-10 S060 Commotio

HEMLIG

JOURNALBLAD Utskr.id: GE7 D8XD198 [redacted]
Sida 2 av 2

KOPIA

Södersjukhuset AB 10013046I03
Vo Akuten
Akutmott B-modul
118 83 Stockholm
tel: 08-123 610 00 fax:08-123 621 09

[redacted]

Tel: [redacted]

Y0899 Övergrepp med andra specificerade metoder-ospec
område-ospec aktiviteter

---------- slut utskrift ----------

Journalkopia uttagen
2024-05-31 kl 13:43

Uttagen av
D8XD

Polisen

PM

Utlåtande AV SÖS - MÄs skadebild

Signerad av

Signerad datum

Enhet	Diarienr
Region Stockholm, BINR 9 PO Sthlm Nord	5000-K631959-24

Uppgiftslämnare	Datum	Tid
Rasmusson, Moa	2024-05-29	09:54

Beslag verkställt	Material för analys
Nej	Nej

Mottaget	Mottaget datum	Tid

Sätt på vilket uppgift lämnats

Upprättad av
Moa Rasmusson

Involverade personer	Personnummer/Orgnr	Roll
[redacted], [redacted] [redacted]		Berörd person

Uppgiften avser

Uppgift

Undertecknad kontaktade AV SÖS för att få en muntlig föredragning av målsägarens journal. Syftet med samtalet var att tydliggöra skadebilden samt gå klargöra om det förekommit penetration i samband med händelsen.

Gynekolog Christina Nyrelli återkopplade och berättade följande:

Det finns sprickor i underlivet mellan inre och yttre blygdläppar. Det finns skador i slidan och en bit in. I bakre slidöppningen så finns det flera sprickor (fem). Utanför slidkransen, en bit in i slidan (utgörs av veck och placerad vid mödomshinnan) så finns ett längsgående sår i slidhinnan. Det har skett penetration då slidkransen är skadad. Det finns inga skador långt in i slidan utan vid slidöppningen/innanför slidöppningen.

Generellt så uppkommer skadorna oftast vid slidöppningen trots penetration. Det är ovanligt med skador långt in i slidan.

Undertecknad bekräftade att polisen kommer inkomma med en formell skriftlig begäran för ett utlåtande.

Pa Rasmusson

HEMLIG

Södersjukhuset AB
Kvinnosjukvård/Förlossning
Gynakut 2
118 83 Stockholm
08-123 646 70

SÖDERSJUKHUSET 2024-06-10

Polismyndigheten
PO Stockholm Nord
Att: Lovisa Olsson

RÄTTSINTYG GÄLLANDE [redacted] K631959-24

2024-05-26 utförde legitimerad läkare Ida Belfrage kroppsundersökning av [redacted], född [redacted]
Identiteten styrktes genom fotolegitimation.

UTREDNINGSUNDERLAG

Begäran om rättsintyg 2024-06-10 diarienummer K631959-24, undertecknad av Lovisa Olsson, Polismyndigheten, polisområde Stockholm Nord.
Kopia av anmälan upptagen av Johanna Taylor Jarfelt 2024-05-26 samt utdrag ur målsägarförhör, diarienummer K631959-24.

INNEHÅLLSFÖRTECKNING

Bakgrundsinformation
Undersökningsprotokoll
Utlåtande
Bilagor: Kvalitetssäkringsblankett
Digitalfotografier
Kopia av kroppsmall, antal 3

VI ÄR EN DEL AV REGION STOCKHOLM

HEMLIG

SÖDERSJUKHUSET

2024-06-10

BAKGRUNDSINFORMATION

Av utredningsmaterialet framgår sammanfattningsvis att:

[redacted] uppger att hon har utsatts för slag och sparkar mot huvud och överkropp, blivit riven med naglar på ben och kropp samt blivit penetrerad vaginalt med ett föremål samtidigt som flera gärningsmän höll fast henne.

Särskilda frågeställningar:

Frågor angående skador i underlivet:

1. Talar målsägandes skador för att det skett en penetration?
2. Går det att säga om målsägande sannolikt blivit penetrerad fler än "en gång" utifrån placeringen av de dokumenterade skadorna?
3. Talar utseendet på målsägandes skador för att hon blivit penetrerad av ett föremål eller penis?
4. Vilken eller vilka skador har sannolikt orsakat blödning i direkt anslutning?
5. Målsägande uppger i förhör 28 maj att hon fortfarande har sveda när hon kissar. Svedan ska ha uppstått i samband med händelsen 26 maj. Är det en sannolik följd av dokumenterade skador?
6. Hur gamla bedöms skadorna vara?
7. Talar någon skada för att det uppstått genom att hon fått bikiniunderdelen hårt "avsliten"/tryckt mot underlivet?
8. Är målsägandes beskrivning av händelseförloppet förenligt med uppvisade skador?

Frågeställningar avseende samtliga skador på kroppen:

1. Hur gamla bedöms de enskilda skadorna vara?
2. Sitter den/de på ett ställe som är förenligt med vardaglig aktivitet?
3. Vad bedöms ha orsakat skadan?

Frågeställning avseende våld mot huvudet:

Uppstår skador (i form av t ex bulor) på huvudet vanligtvis i direkt anslutning till ett trauma eller efter en viss tidsfördröjning?

Utifrån en sammanvägd bedömning av dokumenterade skador på kroppen: Är de förenliga med målsägandes beskrivning av händelseförloppet?

Ur anteckning av forensisk sköterska Loren Arriagada Leiva hämtas följande uppgifter:

Före övergreppet:

[redacted] blir kontaktad av en bekant för att gå på efterfest. Hennes väninnor och syster är redan på den festen.

Övergreppet:

En tjej kommer in och hälsar på henne genom att sträcka ut höger hand. Denna tjej kommer numera att benämnas som gärningsperson 1. [redacted] håller i en ballong i höger hand så hon sträcker ut vänster hand för att hälsa. Gärningsperson 1 blir rasande och säger: "Om du inte sträcker fram din högra hand kommer jag att slå dig". [redacted] håller kvar sin vänstra hand och gärningsperson 1 hoppar på henne, drar i hennes hår och slår henne med knytnävar. En av väninnorna går fram och tar bort gärningsperson 1 och en kille håller fast henne.

VI ÄR EN DEL AV REGION STOCKHOLM

HEMLIG

SÖDERSJUKHUSET

2024-06-10

[redacted] sitter kvar på soffan och försöker att hålla koll på gärningsperson 1 ifall hon får för sig att slå henne igen. Plötsligt kommer en annan tjej, numera gärningsperson 2, från höger sida och river henne på höger lår samt börjar slå henne med knytnävar.
[redacted] vänner samt syster har gått ut från lägenheten och trodde att [redacted] gick bakom dem. När de hör vad som händer, försöker de komma in i lägenheten igen och ropar efter [redacted], men männen som är i lägenheten låter dem inte komma in.
Nu kommer även en kille fram, numera gärningsperson 3. Gärningsperson 2 tar tag i [redacted] hår och drar henne ner från soffan på golvet. Gärningsperson 1, 2 och 3 slår med knytnävar och riktar sparkar mot hennes huvud. [redacted] tror att det kommer fram ännu en gärningsperson, men oklart.
En av gärningspersonerna, hon som heter Nora, drar av [redacted] trosorna, sliter av bikiniöverdelen och försöker att dra av henne klänningen, men [redacted] lyckas hålla den kvar. Hennes nästa minne är att hon blir penetrerad vaginalt med ett föremål som hon tror är en sopborste. Under hela övergreppet skriker de glåpord åt henne, som t.ex. hora.
Nästa minne är att hon lyckas ta sig loss och komma upp på fötterna.
Hon försöker ta sig ut från lägenheten och kommer på att hennes väska och telefon är kvar. Hon vänder och säger att de kan åtminstone ge henne sina saker.
En kille knuffar ner henne på golvet och kastar väskan och telefonen på henne.

Efter övergreppet:
[redacted] tar sig ut från lägenheten och springer gråtandes ner. Möter vännerna och syster som redan ringt polisen.

När kände du att faran var över? När hon är med syster och vännerna. Dock är hon nu orolig eftersom hon vet att gärningspersonerna lever i kriminalitet.
Berättat?: Syster och vännerna.
Duschat?: Nej.

Tidpunkt för händelse:
26/5 ca kl.05:00.

VI ÄR EN DEL AV REGION STOCKHOLM

HEMLIG

SÖS
SÖDERSJUKHUSET

2024-06-10

UNDERSÖKNINGSPROTOKOLL
Undersökningen påbörjades 2024-05-26 kl 10:40 i närvaro av undersköterska Loren.
Undersökningen omfattade hela kroppsytan samt naturliga kroppsöppningar.

Allmäntillstånd
Väsentligen gott.

Blodtryck 96/65 mmHg
Puls 80 slag/min
Alkohol i utandningsluft 0,33 promille, 2024-05-26 kl 09:21 (apparaten anger direkt i promille)

Medvetandegrad
Fullt medvetande.

Smärtskattning enligt VAS
4

Psykiskt status
Vaken och orienterad x 4. Neutral grundstämning. God formell och emotionell kontakt. Psykomotoriskt utan anmärkning. Inget overt psykotiskt. Förnekar hallucinationer och vanföreställningar. Negerar dödstankar, suicidtankar, suicidplaner.

Huvud och hals
Skalp inspekteras utan hudmissfärgningar eller hudavskrapningar. Ansikte inspekteras utan hudmissfärgningar eller hudavskrapningar. Ingen tryckömhet.

8) Strax nedom örat över käkvinkelsbegränsningen finns en hudmissfärgning som mäter 2 x 1,5 cm. Trycköm.

Öron
Inspekteras på bägge sidor normal..... ytteröra. Ingen hudmissfärgning eller hudavskrapning. Oretad hörselgång. Normalställd trumhinna.

Bål
På höger flank nedom bröstets begränsning finns flertalet hudmissfärgningar som är fotograferade tillsammans, även hudavskrapningar.

10) Precis i nivå med bröstet i linje med armhålan finns en hudmissfärgning som mäter 0,5 cm i diameter.
11) Strax under bröstet, 2 cm under bröstet finns en hudmissfärgning som mäter 1,5 cm i diameter.
12) Nedom detta fynd en längsgående hudmissfärgning som mäter 3 x 0,4 cm och under denna ett undersökningsfynd som mäter 1 x 0,5 cm.

VI ÄR EN DEL AV REGION STOCKHOLM

HEMLIG

SÖS
SÖDERSJUKHUSET

2024-06-10

13) Nedom ovan nämnda fynd på höger flank finns ett område med flertalet hudmissfärgningar och hudavskrapningar. Hela detta område mäter 12 x 7 cm. Tryckömt.
14) På framsidan av bålen på magen till höger om naveln finns ett område med hudmissfärgning, röd i färgen som mäter 5,5 x 6 cm. Trycköm.
15) Till vänster om naveln finns en hudmissfärgning och hudavskrapning som mäter 2 x 0,4 cm. Trycköm.
16) På bröstkorgen mellan brösten finns ett område med flertalet hudmissfärgningar som mäter 2 cm i diameter precis mellan brösten nedom bröstets begränsning och ovanför brösten 0,5 cm respektive i diameter. Trycköm.
32) På vänster höftkam finns en hudavskrapning och hudmissfärgning som mäter 9 x 0,4 cm. Trycköm. Går längs med hela höftkammen.
34), 35) På framsidan av magen precis ovan blygdbenet finns på höger sida en längsgående hudavskrapning som mäter 5,5 x 0,6 cm. Trycköm. På vänster sida ovan blygdbenet finns en längsgående hudavskrapning som mäter 4,5 x 0,4 cm. Trycköm.

Armar
1) På utsidan av höger underarm ses en längsgående hudmissfärgning som mäter 8 x 0,1 cm, lätt trycköm.
I övrigt ses höger arm utan hudmissfärgningar eller hudavskrapningar. Ingen tryckömhet.

2) På insidan av vänster underarm strax nedom armbågsvecket syns en hudmissfärgning som mäter 4 x 3,5 cm. I området för hudmissfärgningen även hudavskrapning som mäter 2 x 1 cm som flertalet hudavskrapningar, cirkelformat.
3) På ovansidan av vänster arms utsida strax ovan armbågen finns en hudmissfärgning som mäter 2,5 x 3,5 cm, lätt trycköm. Rödlila i färgen.
4) Precis på insidan av vänster underarm i armbågsvecket finns en hudmissfärgning som mäter 0,4 x 0,7 cm. Lätt trycköm.
5) På insidan av vänster underarm en hudmissfärgning som mäter 1,2 x 1,3 cm. Trycköm.
6) På baksidan av långfingret vänster hand precis i anslutning till den böjleden som är närmast handen finns en hudavskrapning som mäter 0,2 cm i diameter.
7) Precis i nacken upp mot skuldran på höger axel finns ett område med en hudmissfärgning som mäter 1,5 x 0,5 respektive 1,2 x 1,2 cm i diameter med cirka 3 cm mellanrum. Lätt trycköm.
9) På baksidan av vänster axel finns en hudmissfärgning som mäter 2 x 1,5 cm. Lätt trycköm.

Ben
På framsida höger och vänster lår finns hudmissfärgningar som funnits sedan tidigare.
17) En hudavskrapning som mäter 0,9 x 0,05 cm. Trycköm.
18) + 19) På utsidan av höger lår i höjd med hudavskrapningen finns två hudmissfärgningar som vardera mäter 1,5 x 2 cm (18) samt 1,2 cm (19). Tryckömma.
20) Ytterligare utanför dessa finns på höger lår två hudmissfärgningar i samma bild som mäter 1,5 x 0,7 respektive 1 x 0,9 cm vardera. Tryckömma.
21) På utsidan av höger knä strax ovan knäleden en hudmissfärgning som mäter 4,5 x 2,5 cm. Trycköm.
22) På baksidan av höger ben vid knävecket finns en hudmissfärgning som mäter 1,5 x 2 cm. Trycköm.

VI ÄR EN DEL AV REGION STOCKHOLM

SÖDERSJUKHUSET

2024-06-10

23) På vänster ben strax ovan knävecket på baksidan av låret lite mot insidan finns en hudmissfärgning som mäter 1,5 x 1,5 cm. Trycköm.
33) Precis i knävecket på baksida vänster ben finns en hudmissfärgning som mäter 2 cm i diameter, trycköm.
24) På baksidan av vänster ben mitt på vaden finns en hudmissfärgning som mäter 3 x 2 cm. Trycköm.
25) På utsidan av vänster lår lite bakåt cirka 20 cm ovan knävecket finns en hudmissfärgning som mäter 3 x 1 cm, trycköm.
26) Något längre fram från 25) finns en hudmissfärgning som mäter 1,5 cm i diameter.
27) På framsidan av vänster ben strax nedom ljumsken mot insida lår finns en hudavskrapning som är längsgående som mäter 8 x 0,9 cm där den smalnar av neråt och i slutet mäter 0,3 cm i bredd.

Gynekologisk undersökning
Könsbehåring ses rakad. Inre och yttre blygdläppar ses normalutvecklade, sidlika.

28) Precis i vecket mellan yttre och inre blygdläppen på höger sida ses en längsgående spricka i huden som mäter 2 x 0,1 cm, ej blödande.
29) I vecket mellan yttre och inre blygdläppen på vänster sida ses även här en längsgående spricka som mäter 1,5 x 0,1 cm. Längsgående i vecket, ej blödande.

Slidöppningen inspekteras med labialyft.

30) Bakre slidöppningsbegränsningen ses med flertalet längsgående sprickor som radierar från slidkransens begränsning utåt mot mellangården. Fem till antalet och mäter 0,3 x 0,1 respektive 0,4 x 0,1 respektive 0,3 x 0,2 cm respektive 0,3 x 0,2 cm respektive 0,3 x 0,1.
31) Klockan 9 cirka 0,5 cm utanför slidkransen och hela vägen ut mot insidan av inre blygdläppen ses ett längsgående sår i slemhinnan. Något oregelbundna kanter men kanterna väl adapterade mot varandra. Finns gammalt blod i denna spricka men ingen pågående blödning. Mäter 3 x 0,4 cm.

Urinrörsmynningen ses oretad. Slidkransen är mjukt veckad 2-3 mm hög. Slidöppningen genomsläpper utan motstånd ett undersökningsinstrument mätande 2,5 cm. Slidslemhinnan är blekrosa och flytningen blodtillblandad. Blödningen tycks komma från livmodertappen, således misstänkt menstruationsblödning. Inga sårskador ses i vaginalslemhinnan.

Suturering av såret i slemhinnan på insida av blygdläpp höger sida. Lokalbedövning med Xylocainspray. Sättes ett adapterande stygn.

På grund av misstänkt människobett vänster underarm ordineras patienten Amoxicillin Clavulansyra 500 mg x 3 i 10 dagar.

Skadorna dokumenterades med schablon och digitalfoton.
Prover togs till provtagningssats vid sexualbrott.

HEMLIG

SÖDERSJUKHUSET

2024-06-10

UTLÅTANDE

Med stöd av vad som framkommit av utredningsunderlaget och vid undersökningen 2024-05-26 av Kush Nadeem kan jag härmed avge följande utlåtande angående:

Undersökningsfynd (noteringen inom parentes avser numrering på kroppsmall)
- Ospecifika fynd på höger underarm (1), på vänster underarm (4), på höger bål (10,11), på mage (14), på utsidan av höger knä (21), på vänster vad (24) och på vänster höftkam (32).
- Hudmissfärgning med hudavskrapning på vänster underarm (2).
- Blåmärken på vänster överarm (3), på vänster underarm (5), på höger nacke (7), på höger sida av halsen (8), på vänster axel (9), mellan brösten (16), på höger lår (18, 19, 20), i höger knäveck (22), ovan vänster knäveck (23), på vänster lår (25, 26) och i vänster knäveck (33).
- Hudavskrapningar på vänster långfinger (6), på höger lår (17) och på magen (34, 35).
- Ytliga hudavskrapningar på höger bål (12), på höger flank (13), på mage (15) och på vänster lår (27).
- Längsgående sprickor mellan inre och yttre blygdläppar (28, 29) och i bakre slidöppningsbegränsningen (30).
- Sårskada i slidförgården (31).

Fyndens/skadornas uppkomstsätt
- De ospecifika fynden på höger underarm (1), på vänster underarm (4), på höger bål (10,11), på mage (14), på utsidan av höger knä (21), på vänster vad (24) och på vänster höftkam (32) tillåter ingen bedömning av uppkomstsätt utifrån beskrivning i undersökningen och bilddokumentationen.
- Hudmissfärgningen med hudavskrapningen på vänster underarm (2) har ett utseende som starkt talar för trubbigt våld med inslag av snett inverkande trubbigt våld, så som vid bett.
- Blåmärken på vänster överarm (3), på vänster underarm (5), på höger nacke (7), på höger sida av halsen (8), på vänster axel (9), mellan brösten (16), på höger lår (18, 19, 20), i höger knäveck (22), ovan vänster knäveck (23), på vänster lår (25, 26) och i vänster knäveck (33) har ett utseende som starkt talar för att de uppkommit efter trubbigt våld, så som genom handgrepp, slag, fall eller kontakt med hårt föremål.
- Hudavskrapningen på vänster långfinger (6) har ett utseende som starkt talar för att de uppkommit efter snett inverkande trubbigt våld, så som kontakt med hårt föremål eller fall mot skrovlig yta.
- Hudavskrapningarna på höger lår (17) och på magen (34, 35) har ett utseende som starkt talar för att de uppkommit efter snett inverkande trubbigt våld, så som kontakt med hårt föremål eller kroppsdel.
- Ytliga hudavskrapningarna på höger bål (12), på höger flank (13), på mage (15) och på vänster lår (27) har ett utseende som starkt talar för att de uppkommit efter snett inverkande trubbigt våld, så som kontakt med hårt föremål eller kroppsdel.
- Längsgående sprickorna mellan inre och yttre blygdläppar (28, 29) har ett utseende som talar för kraftig nötning av underlivet.
- Sprickorna i den bakre slidöppningsbegränsningen (30) har ett utseende som starkt talar för att de uppkommit genom hastig vidgning av slidöppningen.

- Sårskadan i slidförgården (31) har ett utseende som starkt talar för att den uppkommit genom snett inverkande våld så som kontakt med hårt föremål.

Skadornas/fyndens ålder

- De ospecifika fynden på höger underarm (1), på vänster underarm (4), på höger bål (10,11), på mage (14), på utsidan av höger knä (21), på vänster vad (24) och på vänster höftkam (32) tillåter ingen åldersbestämning utifrån beskrivning i undersökningen och bilddokumentationen.
- Hudmissfärgningen med hudavskrapningen på vänster underarm (2) har ett utseende som talar för att de uppkommit har ett utseende som talar för att de uppkommit några timmar eller upp till något dygn före undersökningstillfället.
- Blåmärkena på vänster överarm (3), på höger nacke (7), på höger sida av halsen (8), på vänster axel (9), och har ett utseende som talar för att de uppkommit några timmar eller upp till något dygn före undersökningstillfället.
- Blåmärkena på vänster underarm (5), mellan brösten (16), på höger lår (18, 19, 20), i höger knäveck (22), ovan vänster knäveck (23) och i vänster knäveck (33) har ett utseende som talar för att de uppkommit några timmar eller upp till några dagar före undersökningstillfället.
- Blåmärkena på vänster lår (25, 26) har ett utseende som talar för att de uppkommit några dagar eller upp till någon vecka före undersökningstillfället.
- Hudavskrapningar, på vänster långfinger (6), på höger lår (17) och på magen (34, 35) har ett utseende som talar för att de uppkommit några timmar eller upp till något dygn före undersökningstillfället.
- Ytliga hudavskrapningarna på höger bål (12), på höger flank (13), på mage (15) och på vänster lår (27) har ett utseende som talar för att de är färska och att de uppkommit några timmar upp till något dygn före undersökningstillfället
- Skadorna i underlivet (28,29,30,31) har ett utseende som talar för att de är färska och att de uppkommit några timmar upp till något dygn före undersökningstillfället.

Sammanfattande bedömning

Svar på frågeställningar avseende skador i underlivet:

1) Skadorna i den bakre slidöppningsbegränsningen (30) talar starkt för en ospecifik vidgning av slidöppningen som vid penetration.
2) Det går inte att uttala sig om huruvida penetration har skett fler än en gång.
3) Utifrån skadan (30) går det inte att bedöma om penetrationen har skett med kroppsdel eller föremål. Skadan i slidförgården (31) talar däremot för kontakt med ett hårt föremål och inte penis.
4) Skadan i slidförgården (31) beskrivs med synligt torkat blod vilket talar starkt för att den har varit blödningskällan. Skadan har krävt suturer för att hålla ihop vävnaden.
5) Det är vanligt att urin orsakar en sveda vid förekomst av vävnadsskada i underlivet vilket kan förklara symtomen som har uppstått efter den beskrivna händelsen. Det finns ingen beskriven skada mot urinrörsmynningen.
6) Skadorna bedöms som färska och utseende talar för att de uppkommit några timmar eller upp till ett dygn före undersökningstillfället.

HEMLIG

SÖDERSJUKHUSET

2024-06-10

7) Det är osannolikt att att dragning i bikiniunderdelen skulle ha orsakat sprickorna/skadorna som ses i underlivet.
8) Inget i status talar emot att händelseförloppet gått till såsom Kush Nadeem berättat.

Svar på frågeställningar avseende samtliga skador på kroppen:
Hänvisar till utlåtande ovan som svar på frågor avseende skador på kroppen.

Svar på frågeställning avseende våld mot huvudet:
Svullnad (bulor) på huvudet uppstår vanligtvis i direkt anslutning till trauma.

Sammanvägd bedömning:
Flera av skadorna på kroppen och i underlivet är förenliga med beskrivningen av att hon har blivit riven på kroppen och penetrerad i underlivet. En del av skadorna är ospecifika (vg se ovan) och går inte att bedöma i relation till berättelsen.

Skadornas svårighetsgrad
Ingen av skadorna har varit livshotande. Någon risk för framtida fysiska men bedöms ej föreligga.

Vilket härmed intygas,
Stockholm 2024-06-20

Lena Maltzman
Biträdande överläkare
Kvinnosjukvård/Förlossning
Södersjukhuset AB
08-123 610 00

VI ÄR EN DEL AV REGION STOCKHOLM

HEMLIG

Nadeem, Kus

Kopia producerad av Mellanlagringstjänsten Siba

KOPIA

K631959-24

Journalhandling

[redacted]

Patientens namn:

Datum: 24-05-26

Undersökarens namn:

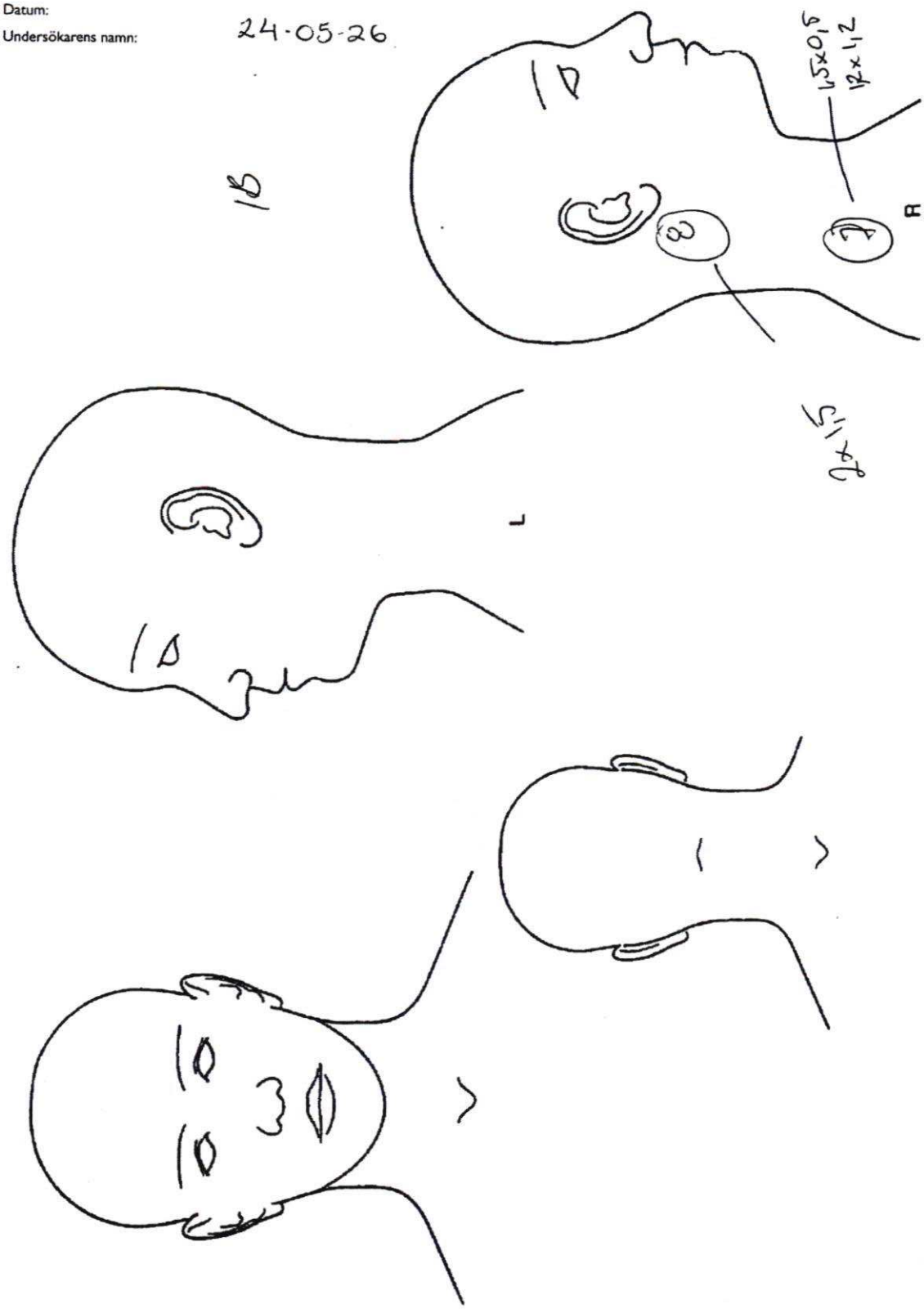

Gynekologi - Mottagningsanteckning

KOPIA

HEMLIG

Nadeem, Kush

K631959-24

Journalhandling

[redacted]

Patientens namn:

Datum:

Undersökarens namn:

24-05-26

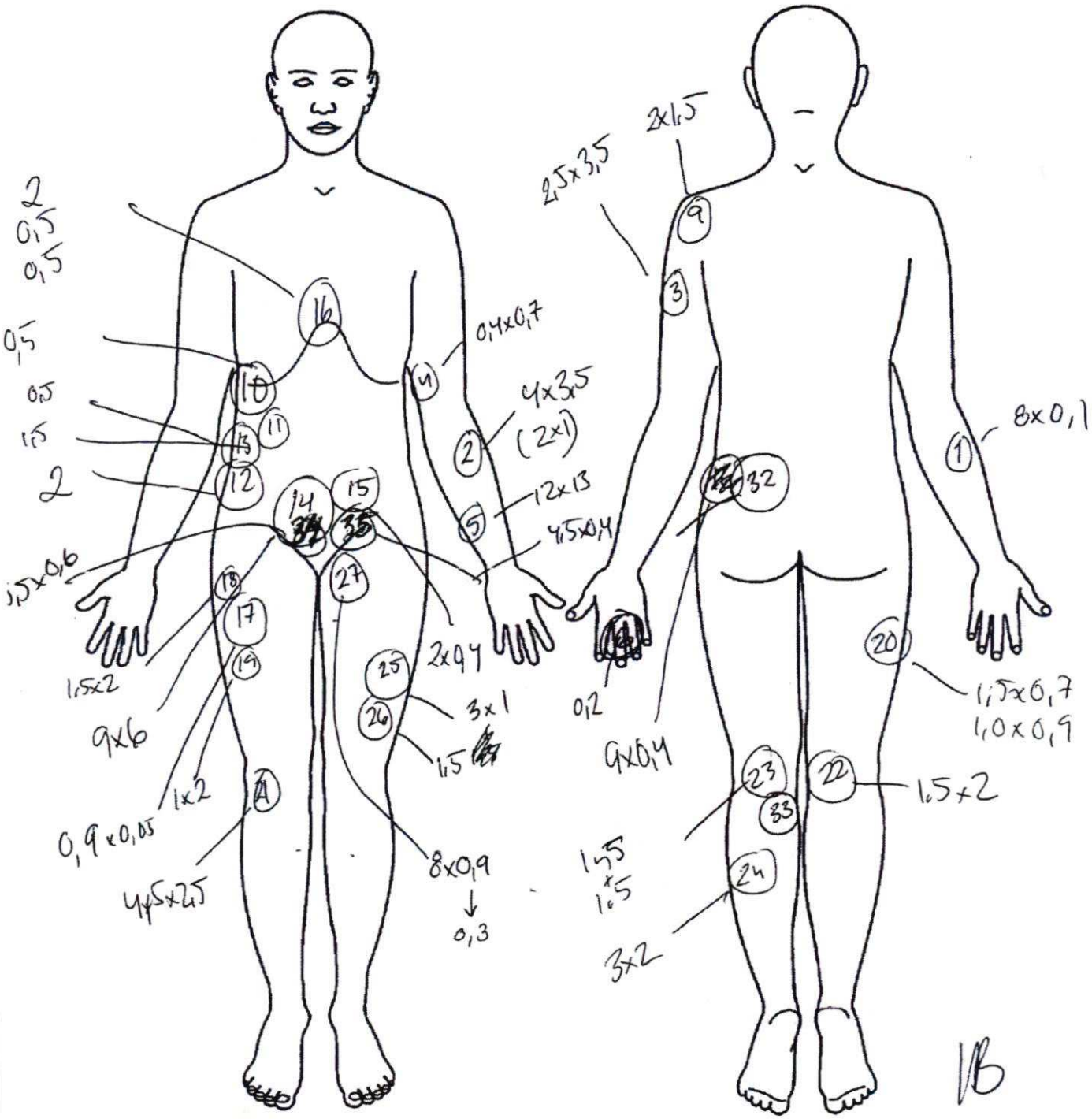

HEMLIG

Nadeem, Kus

Kopia producerad av Mellanlagringstjänsten Sida 3(3) Sid

K631959-24

[redacted]

Journalhandling

Patientens namn:

Datum: 24-05-26

Undersökarens namn:

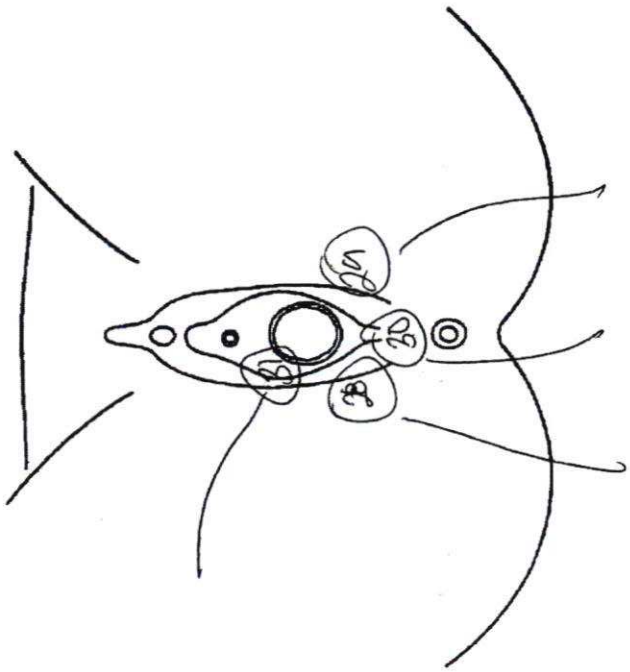

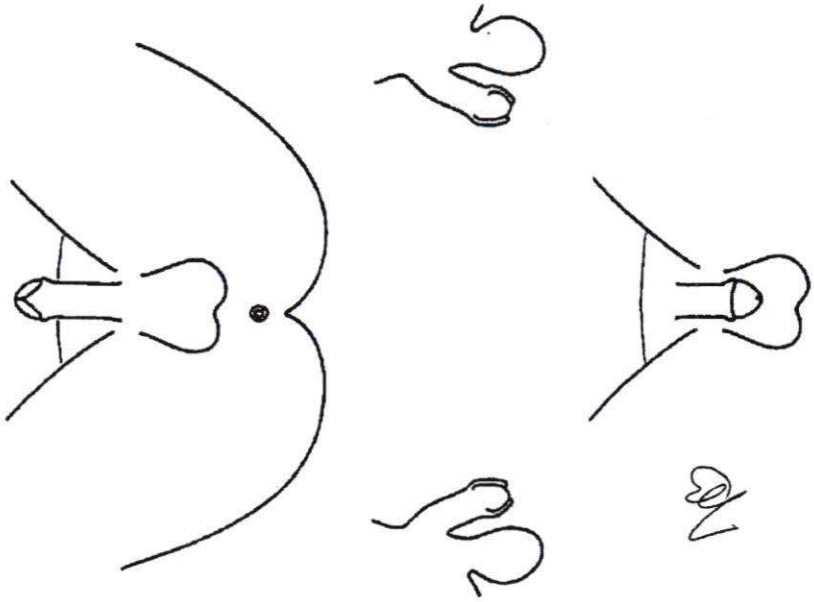

KOPIA

HEMLIG

RÄTTSMEDICINALVERKET

RÄTTSINTYG Dnr A24-R0921
2024-06-20 Ert nr 5000-K631959-24

Polisen region Stockholm
PO Sthlm Nord
106 75 STOCKHOLM

Rättsmedicinskt yttrande

Formalia

2024-06-13 inkom begäran om rättsmedicinskt yttrande från Polisen region Stockholm, PO Sthlm Nord, avseende målsägande

[redacted], [redacted] [redacted]

Information enligt 6 § lagen (2005:225) om rättsintyg i anledning av brott har lämnats av polis (enligt uppgift från polis).

Samtycke till utfärdande av rättsintyg har inhämtats av beslutande myndighet, alternativt har myndigheten säkerställt att ett sådant samtycke inte behövs enligt 5 § lagen (2005:225) om rättsintyg i anledning av brott. Beslutande myndighet har intygat detta genom begäran.

Utredningsunderlag

Datum	Beskrivning
2024-06-13	Begäran om rättsintyg med utredningsuppgifter/redovisningshandlingar

Innehållsförteckning

Bakgrundsinformation
Utlåtande

Rättsmedicinska enheten i Stockholm
Box 1284, 171 25 Solna
Telefon vx: 010-483 48 00 · Fax: 010-483 48 38
E-post: rmst@rmv.se · www.rmv.se

HEMLIG

RÄTTSMEDICINALVERKET

RÄTTSINTYG Dnr A24-R0921
Ert nr 5000-K631959-24

Bakgrundsinformation

Sammanfattning av polisens handlingar

Av anmälan framgår att [redacted], född [redacted], är målsägande i ett ärende rubricerat som våldtäkt, genom att ett flertal gärningsmän ska ha hållit fast målsägande [redacted], dragit av hennes trosor och fört in ett okänt hårt föremål i hennes underliv så att smärta och skador uppstod. Under våldtäkten har målsägande även blivit sparkad i huvudet med 4-5 sparkar. Detta har skett på Lavettvägen 42 i Rissne 2024-05-26 mellan kl 04.30 och 05.15.

I polisens sammanfattning av ärendet anges följande:

Utdrag ur förhör:

Målsägande uppger i förhör att hon fått flera slag med knuten näve och sparkar på huvudet/överkroppen. Hon uppskattar att hon tog emot 10–12 slag med knutna nävar och 4–5 sparkar mot huvudet. Hon blir även riven på ena låret med naglar samt biten på vänster arm.

Målsägande uppger vidare att MT drar av hennes bikiniunderdel och att det då svider kraftigt i underlivet och hon känner som att det ”skar” i underlivet och att det gjorde jätteont. Hennes första tanke är att misstänkta personer försöker stoppa in något (föremål) i underlivet men att det kom på klitoris i stället. Målsägande beskriver ett föremål som hon uppskattar till 20–30 cm men kan inte precisera ytterligare då hon inte tydligt ser. Den starka smärtan i underlivet varade i ungefär 10 sekunder och kändes i blygdläpparna och vid urinröret. Hon upplever föremålet som vasst och uppfattar att hon blöder i direkt anslutning då det gjorde så ont. Hon ser blod längs låren inom några minuter efteråt.

Målsägande uppger att hon hade ett vaginalt samlag ungefär en vecka innan ovan händelse den 26 maj. Hon kände inga ”problem” efter det så som sveda när hon kissar.

I inkomna handlingar finns inga uppgifter från någon av de misstänkta om händelseförloppet.

Rättsmedicinska enheten i Stockholm
Box 1284, 171 25 Solna
Telefon vx: 010-483 48 00 · Fax: 010-483 48 38
E-post: rmst@rmv.se · www.rmv.se

HEMLIG

RÄTTSMEDICINALVERKET

RÄTTSINTYG Dnr A24-R0921
Ert nr 5000-K631959-24

Sammanfattning av patientjournaler

I patientjournal från gynakuten på Södersjukhuset (SÖS), daterad 2024-05-26, framkommer att målsägande söker där efter den aktuella händelsen. Hon är vaken och pratbar och har stabila vitalparametrar (andning, puls och blodtryck). Följande fynd finns noterade i journalen:

Huvud/ansikte

- En hudmissfärgning strax nedom ena örat, vid käkvinkeln, mätande cirka 2 x 1,5 cm.

Bål

- Fyra olikstora hudmissfärgningar och enstaka hudavskrapningar på bröstkorgens nedre högra sida, mätande från cirka 0,5 cm i diameter, upp till 3 x 0,4 cm.

- Flertal olikstora hudmissfärgningar och hudavskrapningar på bukens högra sidoomfång, inom ett område mätande cirka 12 x 7 cm.

- En röd hudmissfärgning på buken till höger om naveln, mätande cirka 5,5 x 6 cm.

- En hudmissfärgning och hudavskrapning på buken till vänster om naveln, mätande cirka 2 x 0,4 cm.

- Flera hudmissfärgningar mellan de kvinnliga brösten, mätande från cirka 0,5 cm i diameter, upp till 2 cm i diameter.

- En hudmissfärgning och hudavskrapning längs med vänstra höftbenskammen, mätande cirka 9 x 0,4 cm.

- En längsgående hudavskrapning ovanför blygdbenet på bukens nedre högra sida, mätande cirka 5,5 x 0,6 cm och en längsgående hudavskrapning ovanför blygdbenet på bukens nedre vänstra sida, mätande cirka 4,5 x 0,4 cm.

Höger arm

- En längsgående hudmissfärgning på högra underarmens lillfingersida, mätande cirka 8 x 0,1 cm.

Rättsmedicinska enheten i Stockholm
Box 1284, 171 25 Solna
Telefon vx: 010-483 48 00 · Fax: 010-483 48 38
E-post: rmst@rmv.se · www.rmv.se

HEMLIG

RÄTTSMEDICINALVERKET

RÄTTSINTYG Dnr A24-R0921
Ert nr 5000-K631959-24

Vänster arm

- Två hudmissfärgningar på vänstra axelns ovansida mot nacken, mätande cirka 1,5 x 0,5 cm respektive 1,2 x 1,2 cm.
- En hudmissfärgning på vänstra axelns baksida, mätande cirka 2 x 1,5 cm.
- En rödlila hudmissfärgning på vänstra överarmens utsida, strax ovan armbågen, mätande cirka 2,5 x 3,5 cm.
- En hudmissfärgning i vänstra armvecket, mätande cirka 0,4 x 0,7 cm.
- En kombinerad hudmissfärgning och cirkelformad hudavskrapning på vänstra underarmens böjsida, strax nedom armvecket, där hudmissfärgningen mäter cirka 4 x 3,5 cm och hudavskrapningen cirka 2 x 1 cm.
- En hudmissfärgning på vänstra underarmens lillfingersida/böjsida, mätande cirka 1,2 x 1,3 cm.
- En hudavskrapning på sträcksidan av vänstra långfingrets inre led, mätande cirka 0,2 cm i diameter.

Höger ben

- Äldre hudmissfärgningar på högra låret.
- En hudavskrapning på högra lårets utsida, mätande cirka 0,9 x 0,05 cm.
- Fyra hudmissfärgningar på högra lårets utsida, mätande från cirka 1 x 0,9 cm, upp till 1,5 x 2 cm.
- En hudmissfärgning vid högra knäts utsida, mätande cirka 4,5 x 2,5 cm.
- En hudmissfärgning i högra knävecket, mätande cirka 1,5 x 2 cm.

Vänster ben

- Två hudmissfärgningar på vänstra lårets utsida, mätande cirka 3 x 1 cm respektive 1,5 cm i diameter.
- En längsgående hudavskrapning på övre delen av vänstra lårets framsida/insida, som smalnar av nedåt och mäter cirka 8 x 0,3-0,9 cm

Rättsmedicinska enheten i Stockholm
Box 1284, 171 25 Solna
Telefon vx: 010-483 48 00 · Fax: 010-483 48 38
E-post: rmst@rmv.se · www.rmv.se

HEMLIG

RÄTTSMEDICINALVERKET

RÄTTSINTYG Dnr A24-R0921
Ert nr 5000-K631959-24

- En hudmissfärgning strax ovan vänstra knävecket på lårets baksida, mätande cirka 1,5 x 1,5 cm.

- En hudmissfärgning i vänstra knävecket, mätande cirka 2 cm i diameter.

- En hudmissfärgning på vänstra vaden, mätande cirka 3 x 2 cm.

Yttre genitalia, vaginal undersökning

- En längsgående, ej blödande hudspricka/slemhinnespricka i vecket mellan yttre och inre blygdläppen på höger sida, mätande cirka 2 x 0,1 cm.

- En längsgående, ej blödande hudspricka/slemhinnespricka i vecket mellan yttre och inre blygdläppen på vänster sida, mätande cirka 1,5 x 0,1 cm.

- Fem längsgående hud-/slemhinnesprickor i bakre slidöppningen mot mellangården, mätande från cirka 0,3 x 0,1 cm upp till 0,3 x 0,2 cm.

- En sårskada/slemhinnesår med något oregelbundna kanter och gammalt blod i såröppningen men utan pågående blödning, utanför slidkransen mot högra inre blygdläppen, mätande cirka 3 x 0,4 cm.

- Tecken till menstruationsblödning.

Såret i slemhinnan sys med ett stygn i lokalbedövning. Målsägande erhåller även recept på antibiotika att ta i tio dagar för misstänkt människobett på vänstra underarmen. Provtagning och spårsäkring genomförs som enligt rutin vid misstanke om sexuella övergrepp.

I patientjournal från akuten på Södersjukhuset, daterad 2024-05-26, framkommer målsägande undersöks där för misstänkt huvudskada. Hon nekar till avsvimning eller minnessvikt vid/efter den aktuella händelsen. Inga synliga skador noteras i ansiktet eller på huvudet. Röntgen bedöms ej vara indicerat. Man bedömer att målsägande möjligen fått en hjärnskakning.

Sammanfattning av inkommet bildmaterial

I bildbilaga med 56 bilder tagna i samband med undersökningen på SÖS 2024-05-26 kan följande ses:

HEMLIG

RÄTTSMEDICINALVERKET

RÄTTSINTYG Dnr A24-R0921
Ert nr 5000-K631959-24

Bild 1, 5, 9: På halsens bakre högra sida anas möjligen en oregelbundet formad, diffust avgränsad, svagt lilaaktig hudmissfärgning, mätande cirka 1 x 1 cm.

Bild 2, 4: På vänstra långfingrets yttre knoge ses en rundad, ljusröd, helt ytlig hudavskrapning, mätande cirka 0,1 cm i diameter.

Bild 3, 6: På sannolikt högra axelns ovansida anas en diffust avgränsad, svagt rödrosa hudmissfärgning, mätande cirka 1 x 1 cm.

Bild 8: På bröstkorgens högra sidoomfång ses två snedställd, antytt bandformade, svagt rosabruna hudmissfärgningar, mätande cirka 2,5 x 0,5 cm respektive 1 x 0,3 cm.

Bild 10-11, 17: På bukens högra sidoomfång ses en oregelbundet formad, upphöjd, svagt rosaaktig hudförändring/lokal hudreaktion alternativt ärr alternativt helt ytlig hudavskrapning, mätande cirka 1 x 0,5 cm. En del striaeliknande förändringar/hudbristningar ses även på bukens nedre högra sidoomfång.

Bild 12, 15: På bukens vänstra sida, några cm till vänster om naveln, ses en avlång, oregelbundet formad, upphöjd, svagt rosaaktig hudförändring/lokal hudreaktion alternativt ärr alternativt helt ytlig hudavskrapning, mätande cirka 1,5 x 0,5 cm.

Bild 13-14: Precis till höger om naveln anas ett rundat, diffust avgränsat hudområde, mätande cirka 7 cm i diameter, där huden är svagt rodnad/rosarött missfärgad.

Bild 16, 18: Mitt emellan brösten, precis nedom bröstbenet ses en oregelbundet formad, diffust avgränsad, svagt rosalila hudmissfärgning, mätande cirka 1 x 1 cm.

På högra bröstets inre, övre del ses en diskret, strimformad, längsgående, svagt rosaaktig, helt ytlig hudavskrapning alternativt hudmissfärgning, mätande cirka 1 x 0,1 cm. Precis till höger om denna ses en rundad, diffust avgränsad, ljusbrun hudmissfärgning alternativt hudförändring/pigmentering, mätande cirka 0,8 cm i diameter.

Bild 19: På oklar kroppsdel ses en snedställd, strimformad, mörkröd, torr, helt ytlig hudavskrapning, mätande cirka 0,5 x knappt 0,1 cm.

Bild 21-28: Spritt på högra lårets utsida och framsida ses omkring sju oregelbundet formade och rundade, diffust avgränsade, grålila och svagt brungrå hudmissfärgningar, mätande vardera omkring 1,5-2 x 1,5-2 cm.

Rättsmedicinska enheten i Stockholm
Box 1284, 171 25 Solna
Telefon vx: 010-483 48 00 · Fax: 010-483 48 38
E-post: rmst@rmv.se · www.rmv.se

HEMLIG

RÄTTSMEDICINALVERKET

RÄTTSINTYG Dnr A24-R0921
Ert nr 5000-K631959-24

Bild 29, 31: Mitt i högra knävecket ses en oregelbundet formad, diffust avgränsad, rödlilaflammig hudmissfärgning, mätande cirka 2 x 1,5 cm.

Bild 32, 34: Strax ovan vänstra knäveckets inre del anas en oregelbundet formad, diffust avgränsad, rödlilaflammig hudmissfärgning, mätande cirka 1,5 x 1 cm.

Bild 33, 35: I vänstra knävecket anas en oregelbundet formad, diffust avgränsad, svagt brunaktig hudmissfärgning, mätande cirka 3 x 2 cm.

Bild 36, 38: Mitt på vänstra vaden anas oregelbundet formad, diffust avgränsad, svagt brunaktig hudmissfärgning, mätande cirka 2 x 2 cm.

Bild 39-41: På vänstra lårets utsida ses 2-3 oregelbundet formade, diffust avgränsade, svagt brunlila hudmissfärgningar, mätande cirka 1 x 1 cm var.

Bild 42-43: Spritt på vänstra lårets framsida ses omkring 7-8 oregelbundet formade och rundade, diffust avgränsade, grålila och svagt brungrå hudmissfärgningar, mätande vardera omkring 1,5-2 x 1,5-2 cm.

På övre delen av vänstra lårets framsida/insida ses en längsgående, strimformad, svagt rosaröd, lätt upphöjd, sannolikt ytlig hudavskrapning, mätande cirka 10 x 0,3 cm.

Bild 44-47: På bukens nedre högra sida ses en närmast tvärställd/lätt snett nedåt vänster förlöpande, strimformad, mörkrödbrun, torr hudavskrapning, mätande cirka 6 x 0,2 cm.

På bukens nedre vänstra sida ses en närmast tvärställd/lätt snett nedåt höger förlöpande, strimformad, lätt upphöjd, rosabrun, torr hudavskrapning, mätande cirka 4 x 0,3 cm.

Bild 48, 51: På högra underarmens sträcksida ses en längsgående, strimformad, svagt ljusbrun, möjligen helt ytlig hudavskrapning i läkning alternativt ärrbildning alternativt missfärgning, mätande cirka 8 x 0,2 cm.

Bild 50, 52: På övre delen av vänstra underarmens böjsida ses en oregelbundet formad hudavskrapning där läderhuden blottas brunaktigt intorkad, mätande cirka 2 x 0,5 cm.

Bild 53, 57: På nedre delen av vänstra underarmens böjsida anas en oregelbundet formad, diffust avgränsad, lilabrun hudmissfärgning, mätande cirka 1 x 1,5 cm.

Rättsmedicinska enheten i Stockholm
Box 1284, 171 25 Solna
Telefon vx: 010-483 48 00 · Fax: 010-483 48 38
E-post: rmst@rmv.se · www.rmv.se

HEMLIG

RÄTTSMEDICINALVERKET

RÄTTSINTYG Dnr A24-R0921
Ert nr 5000-K631959-24

Bild 54, 56: På nedre delen av vänstra överarmens utsida ses en rundad, svagt lilarosa hudmissfärgning, mätande cirka 1 cm i diameter.

Bild 55, 58: Vid vänstra armveckets lillfingersida anas en rundad, svagt rosaröd hudmissfärgning, mätande cirka 0,5 cm i diameter.

I bildbilaga med tre bilder tagna av polis vid förhör 2024-05-28 kan följande ses:

- På övre delen av vänstra underarmens böjsida ses en oregelbundet formad hudavskrapning där läderhuden blottas brunrött intorkad, mätande uppskattningsvis kring 2 x 0,2-0,7 cm.

Särskilda frågeställningar

Frågor angående skador i underlivet:

Talar målsägandes skador för att det skett en penetration?

Går det att säga om målsägande sannolikt blivit penetrerad fler än ”en gång” utifrån placeringen av de dokumenterade skadorna?

Talar utseendet på målsägandes skador för att hon blivit penetrerad av ett föremål eller penis?

Går det att härleda blödning från någon/några skador separat från menstruation?

Målsägande uppger sveda när hon kissar vid förhörstillfälle den 28 maj. Detta ska ha uppstått i direkt anslutning till händelsen den 26 maj. Är det en sannolik följd av dokumenterade skador?

Hur gamla bedöms skadorna vara?

Talar någon skada för att det uppstått genom att hon fått bikiniunderdelen hårt ”avsliten”/tryckt mot underlivet?

Är målsägandes beskrivning av händelseförloppet förenligt med uppvisade skador?

Frågeställningar avseende samtliga skador på kroppen:

Rättsmedicinska enheten i Stockholm
Box 1284, 171 25 Solna
Telefon vx: 010-483 48 00 · Fax: 010-483 48 38
E-post: rmst@rmv.se · www.rmv.se

HEMLIG

RÄTTSMEDICINALVERKET

RÄTTSINTYG Dnr A24-R0921
Ert nr 5000-K631959-24

1. Hur gammal bedöms skadan vara?

2. Sitter den på ett ställe som är förenligt med vardaglig aktivitet?

3. Vad bedöms ha orsakat skadan?

Frågeställning avseende våld mot huvudet:

Uppstår skador (i form av t.ex. bulor) på huvudet vanligtvis i direkt anslutning till ett trauma eller efter en viss tidsfördröjning?

Utifrån en sammanvägd bedömning av dokumenterade skador på kroppen: Är de förenliga med målsägandes beskrivning av händelseförloppet?

Är det något som talar emot målsägandes uppgifter om händelseförloppet?

Rättsmedicinska enheten i Stockholm
Box 1284, 171 25 Solna
Telefon vx: 010-483 48 00 · Fax: 010-483 48 38
E-post: rmst@rmv.se · www.rmv.se

HEMLIG

RÄTTSMEDICINALVERKET

RÄTTSINTYG Dnr A24-R0921
Ert nr 5000-K631959-24

Utlåtande

Med stöd av vad som framkommit av utredningsunderlaget gällande [redacted], [redacted] [redacted], avger jag följande utlåtande angående:

Påvisade skador

- En sårskada/slemhinnesår vid slidöppningen/inre blygdläppen (journal).
- Fem små hud-/slemhinnesprickor i bakre slidöppningen och hud-/slemhinnesprickor i vecket mellan yttre och inre blygdläppen på både höger och vänster sida (journal).
- Hudavskrapningar på högra kvinnliga bröstet, buken, högra och vänstra underarmen och vänstra låret (journal och bildbilaga).
- Flertal blåmärken på båda låren, enstaka blåmärken på underbenen och ett blåmärke på högra kvinnliga bröstet (journal och bildbilaga).

Övriga fynd

- Hudrodnader och ospecifika hudmissfärgningar vid ena underkäken, på halsen, på armarna, bålen och benen (journal och bildbilaga).
- Misstänkt hjärnskakning (journal).

Skadornas uppkomstsätt [1]

Beskrivningen av hud-/slemhinnesprickorna i underlivet i journalen talar för att de uppkommit till följd av trubbigt våld genom tänjning och nötning i detta område, såsom vid vaginal penetration med penis eller föremål. Beskrivningen av sårskadan/slemhinnesåret i underlivet talar för att den orsakats av snett infallande/skrapande trubbigt våld, såsom rivning med kantad/ojämn yta/föremål, naglar eller liknande. Skadorna är förenliga med att ha uppkommit på det sätt som målsägande beskrivit (vaginal penetration och försök till vaginal penetration med okänt föremål). Skadebilden i underlivet talar för att penetration eller försök till penetration skett fler än ” gång”, d.v.s. mer än bara en ”in och ut”. Det går dock ej att uttala sig om denna penetration varit frivillig eller ej.

Det kan inte uteslutas att sårskadan/slemhinnesåret orsakats av avslitning av bikinitrosor, som rivit i underlivet.

HEMLIG

RÄTTSMEDICINALVERKET

RÄTTSINTYG Dnr A24-R0921
Ert nr 5000-K631959-24

Beskrivningen av sårskadan/slemhinnesåret talar för att skadan blött före ankomsten till sjukhuset, men att den ej har pågående blödning. Det är även sannolikt att de påvisade skadorna i underlivet ger sveda när målsägande kissar.

Hudavskrapningarna företer ett utseende talande för att de orsakats av mot hudytan snett infallande/skrapande trubbigt våld, såsom rivning med naglar, skrap med kantad/ojämn yta eller liknande. Hudavskrapningen nedom vänstra armvecket är förenlig med att ha orsakats av ett bett/skrap med tänder, såsom målsägande uppgett.

Blåmärkena företer ett utseende starkt talande för att de orsakats av upprepat direkt verkande trubbigt våld, såsom slag, slag med eller stöt mot hård yta, nyp, hårt tryck med finger eller liknande

Hudrodnaderna och de ospecifika hudmissfärgningar vid ena underkäken, på halsen, på armarna, bålen och benen tillåter ingen slutsats om dess uppkomstsätt.

Den samlade skadebilden är förenlig med att ha orsakats på det sätt som framgår av uppgivet händelseförlopp av målsägande.

Skadornas ålder [1]

Skadorna i underlivet är beskrivna på ett sätt som är förenligt med att dessa uppkommit vid den uppgivna tidpunkten (tidig morgon 2024-05-26). Hudavskrapningarna företer ett utseende som är förenligt med att dessa uppkommit vid den uppgivna tidpunkten (tidig morgon 2024-05-26). Blåmärkena, framförallt de på låren, företer ett utseende som kan tala för att de uppkommit för den aktuella tidpunkten.

Skadornas svårighetsgrad [2]

Skadorna har ej varit livshotande eller lett till ett livshotande tillstånd och kommer ej att ge några kvarstående kroppsliga men.

Kommentar

Hjärnskakning är en diagnos som ställs på subjektiva symtom efter våld mot huvudet (trubbigt våld av ospecifik karaktär), såsom huvudvärk, illamående, avsvimning, minnesluckor mm, och kan inte bedömas ur ett rättsmedicinskt perspektiv.

Rättsmedicinska enheten i Stockholm
Box 1284, 171 25 Solna
Telefon vx: 010-483 48 00 · Fax: 010-483 48 38
E-post: rmst@rmv.se · www.rmv.se

HEMLIG

RÄTTSMEDICINALVERKET

RÄTTSINTYG Dnr A24-R0921
Ert nr 5000-K631959-24

Skador som bulor på huvudet uppstår vanligtvis ganska omgående efter trubbigt våld mot huvudet

Stockholm 2024-06-19

Hanna Urwitz Krusin
Rättsläkare

[1]**Skalsteg**

- visar: Fynden/resultaten är typiska och alternativ är uteslutna.
- talar starkt för: Fynden/resultaten har karakteristika som är typiska. Sannolikheten för alternativ är mycket liten.
- talar för: Fynden/resultaten har karakteristika som är vanliga. Alternativ är möjliga men mindre troliga.
- kan tala för/talar möjligen för: Fynden/resultaten har karakteristika som kan förekomma. Alternativ är näst intill lika troliga.
- talar varken för eller emot/tillåter ingen slutsats om: Fynden/resultaten har inga eller ospecifika karakteristika.
- kan tala emot/talar möjligen emot: Fynden/resultaten har karakteristika som kan förekomma. Alternativ är dock något mer troliga.
- talar emot: Fynden/resultaten har karakteristika som är ovanliga. Alternativ är mer troliga.
- talar starkt emot: Fynden/resultaten har karakteristika som är atypiska. Sannolikheten för alternativ är mycket stor.
- utesluter: Fynden/resultaten är atypiska och utesluter detta alternativ.
- förenligt med:
  Angående uppkomstsätt: Skadan kan ha uppkommit på det angivna sättet, men kan även ha uppkommit på andra sätt.
  Angående tidpunkt: Skadan kan ha uppkommit vid den angivna tidpunkten, men kan även ha uppkommit vid annan tidpunkt.

[2]**Livshot**

En livshotande skada är en skada som bedöms ha medfört en beaktansvärd risk för dödlig utgång om skadan inte kommit under behandling.
Ett livshotande tillstånd är ett tillstånd där annat än ’skada’ (t.ex. nedkylning, överhettning, medvetslöshet, blodförlust) bedöms ha medfört en beaktansvärd risk för dödlig utgång om den skadliga inverkan inte avbrutits i tid.

Rättsmedicinska enheten i Stockholm
Box 1284, 171 25 Solna
Telefon vx: 010-483 48 00 · Fax: 010-483 48 38
E-post: rmst@rmv.se · www.rmv.se

RÄTTSMEDICINALVERKET

YTTRANDE
2024-07-19

Dnr K2024-Y00373
Ert nr 5000-K631959-24

HEMLIG

Polisen region Stockholm
Lovisa Olsson
BINR PO Sthlm Nord
BINR 10
106 75 STOCKHOLM

Rättstoxikologiskt yttrande

Formalia

2024-07-12 inkom en begäran om yttrande från Polismyndigheten avseende:

[redacted]

Utredningsunderlag

Begäran om rättstoxikologiskt yttrande

Innehållsförteckning

Bakgrundsinformation
Frågeställning
Yttrande

Rättsmedicinalverket • Rättskemi Linköping
Artillerigatan 12, 587 58 Linköping
Telefon vx: 010-483 41 00 • Fax: 010-483 41 99
E-post: rkali@rmv.se • www.rmv.se

K2024-Y00373

Bakgrundsinformation

[redacted] är målsägande i ett våldtäktsärende. Händelsen har inträffat 2024-05-26 kl 05.00.

Rättsmedicinalverket har inte analyserat några prover tagna i samband med händelsen.

I begäran om yttrande framkommer att målsäganden hade 0,61 promille i utandningsluft kl. 06:50. Information om vilken typ av analysinstrument som har använts vid undersökningen saknas.

Målsäganden och har inte druckit efter 04:15 då hon lämnar krogen. Oklar mängd som intagits innan krogen/på krogen. Hon är 174 cm lång och väger 57 kg.

Frågeställning

Vad har hennes promille uppskattningsvis varit kl. 05?

Rättsmedicinalverket • Rättskemi Linköping
Artillerigatan 12, 587 58 Linköping
Telefon vx: 010-483 41 00 • Fax: 010-483 41 99
E-post: rkali@rmv.se • www.rmv.se

Yttrande

Med stöd av vad som framkommit av utredningsunderlaget avges följande yttrande:

Genom att utgå ifrån hur snabbt en person eliminerar alkohol från blodet kan man få fram en teoretisk blodalkoholkoncentration för [redacted] vid tiden för brottet den 26 maj 2024. En faktor att ta hänsyn till vid bedömningen är att [redacted] förmåga att alkohol ifrån blodet är okänd. Vetenskapliga studier har visat att alkohol elimineras från blodet med en genomsnittshastighet av 0,15 promille per timme hos friska individer.

Vi bedömer att tillbakaräkningen kan göras till kl 05.15 för att ta hänsyn till att upptaget och fördelningen av alkoholen i kroppen hade avslutats. Från aktuell tidpunkt kl 05.15 och fram till tidpunkten för provtagningen av alkohol i utandningsluften kl 06.50 har det förflutit ca 1,5 timmar. Utifrån den uppmätta halten av 0,61 promille kan det beräknas att alkoholhalten 1,5 timmar tidigare var omkring 0,8 promille (1,5 tim x 0,15 ‰ per tim + 0,61 ‰ = 0,83 ‰). Denna beräkning gäller under förutsättningen att [redacted] *inte* har druckit någon alkohol efter den angivna tiden kl. 04.15 och fram till provtagningen och att upptaget och fördelningen av alkoholen i kroppen hade avslutats kl 05.15.

Alkoholhalten i utandningsluften har uppmätts med ett analysinstrument av okänt fabrikat. RMV saknar uppgift om instrumentets mätosäkerhet och hur instrumentet kontrolleras och kalibreras.

Rättsmedicinalverket • Rättskemi Linköping
Artillerigatan 12, 587 58 Linköping
Telefon vx: 010-483 41 00 • Fax: 010-483 41 99
E-post: rkali@rmv.se • www.rmv.se

Påverkansgrad

Ett stort antal undersökningar har visat att blodalkoholkoncentrationen och graden av alkoholpåverkan är beroende av olika faktorer. Av särskild betydelse är tidigare erfarenhet av alkoholförtäring samt tillvänjning till alkohol. Exempel på alkoholens allmänna effekter framgår av tabell 1 nedan och redovisas som funktion av promillehalten i blodet. Observera att tabellen framförallt gäller för vuxna personer med normal toleransnivå beträffande alkoholpåverkan.

Tabell 1. Allmänna effekter av alkohol på vuxna personer med normal alkoholvana.

0,1–0,2 promille	*Oftast inga anmärkningsvärda effekter. Ibland något mer pratsam.*
0,2–0,5 promille	*Värmekänsla. Avspänning. Eufori. Precision och reaktionshastighet börjar försämras.*
0,5–1,0 promille	*Upprymdhet. Hämningar minskar. Sämre precision och reaktionshastighet. Omdöme och förmågan att ta in information försämras.*
1,0–1,5 promille	*Kraftigt berusad. Sluddrigt tal. Högljudd. Överdrivna rörelser. Försämrad muskelkontroll, svårt att gå stadigt, snubblar, faller. Svårt att kontrollera känslor.*
1,5–2,0 promille	*”Packad”, raglar. Kräkningar (om promillehalten stiger snabbt). Tendens till emotionella utbrott; kan bli aggressiv, våldsam, förvirrad eller börja gråta. Trött och sömnig.*
2,0–3,0 promille	*Dubbelseende. Svårt att prata och gå upprätt. Somnar.*
> 3,0 promille	*Redlöst berusad. Uppfattar inte vad som händer, gränsar till medvetslöshet (om alkohol har druckits under relativt kort tid, exempelvis 1-2 timmar).*
> 4,0 promille	*Medvetslöshet. Långsam andning och puls, stor risk för dödlig alkoholförgiftning.*

Som nämnts ovan är påverkansgraden beroende av bl.a. vilken toleransnivå man uppvisar. Mot bakgrund av detta går det inte att utifrån den beräknade blodalkoholhalten uttala sig i detalj om hur påverkad [redacted] kan ha varit vid brottstiden, men enligt tabell 1 är en person med en blodalkoholhalt omkring 0,8 promille berusad och kan uppvisa symptom som upprymdhet, försämrat omdöme och försämrad reaktionsförmåga.

Rättsmedicinalverket • Rättskemi Linköping
Artillerigatan 12, 587 58 Linköping
Telefon vx: 010-483 41 00 • Fax: 010-483 41 99
E-post: rkali@rmv.se • www.rmv.se

Slutsats

Enligt givna förutsättningar i ärendet är vår bedömning att [redacted] hade omkring 0,8 promille alkohol i blodet vid tidpunkten kl 05.15 den 26 maj 2024.

Utifrån allmänna effekter av alkohol hos vuxna personer med normal toleransnivå bedömer vi att en person med en blodalkoholhalt omkring 0,8 promille är berusad och kan uppvisa symptom som upprymdhet, försämrat omdöme och försämrad reaktionsförmåga.

I tjänsten

Robert Kronstrand
Toxikolog

Ingrid Nyström
Biomedicinsk analytiker

Rättsmedicinalverket • Rättskemi Linköping
Artillerigatan 12, 587 58 Linköping
Telefon vx: 010-483 41 00 • Fax: 010-483 41 99
E-post: rkali@rmv.se • www.rmv.se

Polisen

PM

Nya uppgifter

Signerad av

Signerad datum

Enhet	Diarienr
Region Stockholm, PKC-grupp 51 Rgn Sthlm	5000-K631959-24

Uppgiftslämnare	Datum	Tid
Bentebra, Saadia	2024-05-31	14:30

Beslag verkställt	Material för analys
Nej	Nej

Mottaget	Mottaget datum	Tid
PKC VISBY	2024-05-31	14:30

Sätt på vilket uppgift lämnats
Telefon

Upprättad av
Mia Larson

Uppgiften avser
Nya uppgifter

Uppgift
Saadia ringde 114 14 och berättade om vad hon sett i sin bil YMS074 efter hon har kört personerna.

Saadia uppgav att den 29 maj 2024 så upptäckte hon blodfläckar i baksätet på bilen som hon kört personerna med.

Saadia berättade att hon har 5-6 bilder på blodfläckarna som polisen får ta del av men att hon har torkat bort blodfläckarna från baksätet.

2024-06-14
Undertecknad kontaktar Saadia och efterfrågar bilderna ovan. Saadia bifogar fyra bilder som MMS. På bilderna syns en intorkad rödaktig fläck på ett bilsäte (se bilaga).

I tjänsten, Lovisa Olsson

HEMLIG

HEMLIG

HEMLIG

HEMLIG

Polisen

Förhör

Vittnesförhör med Saadia ej uppläst

Signerat av

Signerat datum

Enhet	Diarienr
Region Stockholm, BINR 9 PO Sthlm Nord	5000-K631959-24

Hörd person	Personnummer
Bentebra, Saadia	

Den hörde är	ID Styrkt	Sätt	Ställning till misstänkt - målsägande - vittne
Vittne	Ja	Svenskt Pass	

Tolk	Språk

Anledning till förhör / Misstankar som misstänkt har underrättats om	Underrättad om misstanke
Grov våldtäkt, Fullbordat	
Anledning till förhör / Misstankar som misstänkt har underrättats om	Underrättad om misstanke
Misshandel, Fullbordat	

Ytterligare information om anledning till förhör
Iakttagelser den aktuella dagen

Underrättad om 12 § FUK	Underrättad om rätt till försvarare	Godtar den försvarare som rätten förordnar	Försvarare/ombud närvarande

Försvarare/ombud önskas

Förhörsledare	Förhörsdatum	Förhör påbörjat	Förhör avslutat
Lovisa Olsson	2024-06-17	14:27	15:34

Förhörsplats	Typ av förhör	Förhörssätt
	RB 23:6	Konceptförhör

Förhörsvittne	Utskrivet av
	OH

Berättelse

Närvarande vid förhöret är förhörsledare Lovisa Olsson, biträdande förhörsledare Örjan Haugen, vittnet Bentebra Saadia.

Förhöret är dokumenterat i sin helhet genom videoinspelning och det arkiveras i FILIP. Förhörsledarnas frågor och biträdande förhörsledares skrivs med kursiv stil svar med normal stil.

Innan förhöret fick målsägande lästa igenom sitt förra förhör som var på telefon. Målsägande hade några förytligande och invändningar som förhörsledaren noterade ner. Detta kommer att ändrats och utöver det hade målsägande inga invändningar. Förhöret är då uppläst utan invändningar.

Kan du berätta de förtydligande du hade i det förhöret du fick läsa igenom?

Det är ju mest små detaljer som jag hade missat som exempelvis utseende. Jag har ju koll och jag minns ju om jag får se bilder. Det är det jag kan hjälpa till med mest. Det är det hela jag vill säga.

I bilen när ni skulle ta er därifrån så berättade du sist att [redacted] säger att de hade stoppad upp en hårborste i hennes underliv. Minns du om hon säger det här när du pratade med polisen eller tidigare eller senare, när du är i samtal med polisen?

HEMLIG

Det var mest så att alla pratade i munnen på varandra, så det gick inte riktigt att. Vi lade aldrig på till polisen så det kan vara så att vi hade en kort tid där vi hade ljudet av efter som att polisen skulle se hur de skulle göra. Om jag minns rätt. Jag vet att polisen inte var kopplade så att de hörde oss när [redacted] sade det. För vi hade inte lagt på för ens vi stannade på motorvägen. Så förmodligen när det var ljud av och vi väntade, då sade [redacted] det.

Minns du om hon sade det flera än en gång?

Två gånger sade [redacted] det. För en gång var när jag vände mig om och jag tyckte det var jobbigt.

Minns du vad [redacted] sade första gången kontra andra gången. Exakt hur hon uttryckte sig?

Första var "de". Sedan blev det "hon". För jag trodde att [redacted] på något sätt vaknade till och tänkte att de här killarna ville hon inte sätta dit. Även om [redacted] sade att de höll i henne då tänkte jag att hon menade att killarna höll i henne men det verkade som att det var många då som utförde det här. Men jag trodde inte [redacted] ville sätta dit killarna trots att de var med och höll i.

Vad är det som får dig att tro det?

Jag är ganska säker på det. För att jag tänker att [redacted] var rädd för att stöta på killarna på gatan och att någonting skulle hände. Jag går inte ut och festar på det här sättet. Jag är alltid på min vakt när jag går ut. Jag är nykter. Händer någonting så går jag dit. Jag följer aldrig med på efterfester. Risken är ju större att stöta på de. Stöter man på de på en nattklubb så kan de inte göra så mycket. Hon är väl rädd.

Är det något hon har uttryckt eller som du upplever?

Jag upplevde det så, efter att jag hade bollat lite med Mathilda. Trots att Nora var väldigt stärk och van vid att vara utåtagerande så trodde jag inte att hon skulle klara av det själv

Klara av vad då?

Klara av att både stoppa en hårborste i underlivet plus att liksom. Samtidigt så skrek Mathilda släpp henne, låt henne gå, släpp [redacted]. Matilda sade också att de var runt [redacted] så Matilda såg inte när allting hände för att det alltid var folk runt om kring.

Det här med att [redacted] inte ville sätt dit de för att killarna höll i henne. Sade [redacted] liksom i bilen att de har liksom varit inblandade på något mer sätt som hon sen har tagit tillbaka?

Nej, det värsta som de kan ha gjort var att hålla i [redacted]. [redacted] berättade också att de knuffade henne när hon skulle ta sig där ifrån och när [redacted] gick därifrån så var det någon som knuffade henne.

De här två gångerna som hon nämner för dig i bilen som du kommer ihåg. Vid vilket tillfälle är det som hon nämner just att det skulle vara en hårborste?

[redacted] gjorde det båda gångerna. Först sade hon det lite snabbt. Min reaktion var så stärk för [redacted] sade att hon blödde.

HEMLIG

I larmsamtalet skriker [redacted] att "de har stoppat upp ett föremål i min fitta framför killarna och killarna gjorde också det" Är det en formulerings som du minns?

Jag skulle mer säga att killarna gjorde ingenting. Det skulle inte förvåna mig om det sades men det jag minns var att killarna inte räddade [redacted]. Killarna gjorde ingenting.

Och vid det tillfället så säger hon inte hårborste men säger antingen föremål eller alternativt saker.

Saker skulle jag säga men sedan var det hårborste. För det minns jag tydligt att [redacted] sade.

Säger hon något mer. För det här är det ända som framgår av larmsamtalet att hon säger vad hon har blivit utsatt för och då menar jag i underlivet. Säger hon något mer?

[redacted] sade att hon inte hade trosorna på sig och att de var kvar. Och någon av oss sade då vart är de då. [redacted] sade att de slet av henne trosorna och att det gjorde ont.

Fråga från vittnet: Det som hördes i larmsamtalet sade [redacted] då att hon var blodig?

Fhl svarar: Ja [redacted] sade jag blöder jag blöder.

När [redacted] sade att "de" drog av henne underkläder. Var det så hon uttryckte sig alltså "de"?

"De" har jag aldrig förstått. När [redacted] sade specifik att, till exempelvis "de" gjorde det här och killarna gjorde ingenting så förstod jag att det var tjejerna. Det var så jag uppfattade det.

Säger [redacted] någonting i bilen om något mer om hur det kändes i underlivet när det här föremålet eller borsten först upp, hur det gick till eller liknade.

Att det gjorde ont och det sved. Jag tror att [redacted] själv var såpass veck. För jag hörde inte henne, till exempel när hon flög runt där. Men [redacted] var ändå inte medvetslös för hon kunde fortfarande försöka slita sig loss. Det måste ha varit väldigt för det var ju fem killar och två tjejer tillsammans sju personer.

Sade [redacted] vem som hade stoppat upp det här föremålet?

Nora .

Berättade [redacted] någonting hur de andra hade agerat?

De gjorde ingenting, de höll i henne.

Sade [redacted] specifikt vad Lina hade gjort?

Nej.

Uppfattade du när [redacted] berättade om just det här tillfället att killarna höll i henne och de gör inget ting att de uppfattar vad som händer?

Någonstans gjorde de ju det. De var ju påverkad också men det som chockade mig mest var att ingen brydde sig om konsekvenserna. Det var mest det som jag har grubblat på. Att [redacted] inte förtjänade det och att ingen sade till någon annan. Vad skulle hända om vi inte hade varit

HEMLIG

där och vad skulle hända om jag inte ringde polisen. För ingen vågade att göra det. [redacted] ville inte.

När sade [redacted] att hon inte ville det?

Det var liksom shit samma, vi går vidare lite så. Allting hade bara gått ur henne. [redacted] sade jag har bara blivit utsatt för det här. [redacted] satt sig bara i bilen och jag trodde inte det var så allvarligt för hon satt bara helt förstörd.

För visst är du redan i samtal med polisen just då?

Nej det var om anmälan så var det. Jag sade du borde anmäla det här [redacted]. Vi skulle aldrig klara oss där och det var ingen granne som reagerade. Jag och Matilda kunde inte göra något. Matilda skrek där uppe att vi kommer att ringa polisen. Jag sade nu räcker det jag ringer polisen.

Följde du med [redacted] till sjukhuset?

Nej, det blev en diskussion om jag skulle följa med till sjukhuset. Vi försökte att övertala [redacted] om att åka till sjukhuset.

Har ni pratat nu i efterhand där [redacted] ska ha berättat mer om vad som hände när det här föremålet stoppades upp?

Nej

Vilken konkat har ni haft?

På Snapchat där jag frågade [redacted] och jag tror det var efter 24 timmer efter det hände. Jag skrev att jag tänkte på henne.

Har ni pratat eller skrivit om något om händelsen

Ja men [redacted] sade att killarna gjorde ingenting.

Hur har du upplev att hon har mått?

[redacted] har försökt att förtränga det, för att leva i nuet. Lite rädd. Rädd för killarna och rädd för Nora. [redacted] vet inte men som jag har förstått det som att killarna är med i ett nätverk och [redacted] är rädd för att något ska hände henne på grund av det. Om inte Nora skulle agera som hon gjorde så skulle det aldrig hände något ting. Eller vad vet jag.

Hur upplever du att hon har mått fysisk?

Jag har inte träffat [redacted]. Jag tycker själv att det är jobbigt att fråga om sånt här.

FÖREVISER BILDER

BILD 1: Vittnet satt kryss visade/beskrev var på bilden personerna satt i soffan och var i rummet. Vittnet beskrev också vad som hände och hur de olika personerna rörde sig.

HEMLIG

Vad är det första som händer när Nora kommer ut från rummet?

Då sade Nora vilka är de här. Sedan kom hon till mig först och hälsade och sedan vidare till [redacted] som satt bredvid mig. Och där började det. Då sade Nora hälsa på mig med rätt hand. [redacted] sträckte då fram samma hand igen och då sade Nora hälsa på mig med rätt hand. Det jag gjorde då var att jag föste bort Nora från [redacted]. Då fick jag en smäll och jag tog det väldigt illa upp. För det var absolut Nora som gjorde fel och då agerade jag tillbaka.

Minns du hur du gör?

Jag hade inte så mycket kraft för jag satt ner och var chockad. Med den kraften jag hade slog jag Nora varpå jag fick ett slag tillbaka.

Vart träffade ditt slag på henne?

Kanske i magen. Sen när jag gled ner så fick jag en smäll här (vittnet visade på högre axel/bröstet).

Vad är det hon gör så att du glider ner?

Det var Noras slag. Soffan jag satt i var ganska sliten och jag satt redan långt ut så jag gled ner.

Var det av första smällen?

Nej den andra. För när jag slog till Nora första gången satt jag ner. Sen när jag fick en till då gled jag ner.

Beskriv så noggrant du kan hur den andra smällen går till?

Nora smällde till mig på högra axel/bröstet så jag gled ner Jag vet inte hur jag ska beskriva det.

Vilken kroppsdel använder hon när hon slår dig på bröstet?

Handflatan.

Hur skulle du beskriva styrkan i slaget?

Det var en styrka för jag gled ner.

Vad hände sen när du hade glidit ner?

Då fick jag en ordentlig spark i bröstkorgen så jag skuts bakåt. När det här hände drog Mathilda i Noras håret för att få bort Nora. Jag minns att jag var så jäkla arg. Så jag försökte att få ner henne. Jag hade ingen kraft där nere och jag hade ingen möjlighet att ta mig upp heller. För Nora var redo för att slå mig. Det ända jag fick tag i var Noras tröja och när jag gjorde så försökte hon att greppa mitt hår. Då kom Nora åt mitt öga istället (vittnet visade en rörelse där hon drog fingrarna runt högre ögat emot örat)

Minns du när du får tag i hennes tröja, vart på tröjan får du tag?

HEMLIG

Det var ett linne, och jag slet sönder den (vittnet visade att hon tog tag i linnet runt midjan)

Minns du om hon hade några märken på armarna?

Det var inte från mig i alla fall. För det var omöjligt att jag kom åt Noras armar.

Såg du om någon annan kom åt hennes armar?

Nej men jag tänker att det kan ha skett när de höll fast oss. Det var ända gången någon kan ha kommit åt Noras armar.

Vad hände sen?

Innan hon kom ut kom det en kille ut från samma rum. När de kom ut från rummet innan allt det här uppstod. Killen kom ut först och han hälsade inte. Han kollade bara runt och han sade också vem är det här. Sedan kom Nora ut efter honom.

Vad händer efter att du slet sönder hennes tröja?

Det var då killen tog tag i [redacted]. Förmodligen måste det ha varit killen som mötte oss och han stod och rökte sin cigg vid fönstret. Jag minns inte vem som höll fast mig. Det var då Matilda sade vad är det som händer, vi går här ifrån. Nora kollade ut i tomma intet, bara rakt ut. Nora kollade inte på mig bara utan rakt ut. Nora sade att jag var en hora. Jag reagerade med att titta på henne. Nora fortsatte att svära mot mig så jag sade pratar du med mig var på Nora svarade nej jag menar den där horan. Då satt [redacted] fortfarande i soffan.

Hade [redacted] sagt något fram till det här skedet?

Nej, [redacted] var bara där och sade ingenting. Fram tills att Nora sade jag ska döda dig, jag ska slå dig. Då gick [redacted] upp och sade kom då, kom då.

Fram till det här skedde, vad har Lina gjort?

Lina var där å sin plats. Jag såg henne inte agera någonting när allt det här hände. När vi kom så låg Lina med den där kollen i soffan.

Vad hände sen?

Jag gick till Matilda som er mitt emot fönstret. Jag gick till Matilda och sade nu går vi. Då ställde jag mig i hallen och de fortsatte att skrika på varandra. Jag tänkte då på om jag skulle ringa polisen. Jag slängde en blick och undrade är det här Noras lägenhet för jag reagerade på bilderna som var på väggen i vardagsrummet. När jag såg mig runt såg jag Noras hemtjänst namnskylt på den vita byrån. Medans jag stod där hörde jag Nora skrika att hon skulle visa [redacted] vad kuk är, att [redacted] var där för att få kuk och hämta tabben. Nora sade jag ska döda dig. Nora skrek något namn och sade hämta tabben.

BILD 2: Vittnet visade vart hon själv stod, vart Matilda stod, vart Nora stod och vart [redacted] stod.

När du står där kan du se något av vardagsrummet då?

Nej, jag bara hörde. Jag såg bara Matilda. Någon gång såg jag [redacted]. [redacted] hamnade någon

HEMLIG

stans här (se bild 2) då stod hon upp på benen. Då hade inte incidenten hänt än. Men det var innan det här med tabben.

Vart befinner du dig när [redacted] står upp där?

Då kom jag till Matilda och sade till Matilda kom nu. Men Matilda ville inte gå därifrån. Det var fult att gå därifrån i en sådan situation. Det gick inte att avleda, de lyssnade inte, det skulle inte bli bättre att jag stannade kvar. Jag och Matilda är nästa uppvuxna med varandra så jag ville bara få Matilda därifrån men hon ville inte gå därifrån. Matilda är jätteempatisk. Jag är också empatisk men hon gör allt. Hon ville bara hjälpa [redacted]

Vilka ser du runt [redacted] när hon står upp?

[redacted] såg jag någon gång lite snabbt. Nora såg jag emellan när jag sade till Matilda att komma. När jag började att kolla på namnskylten, det var då jag såg att Nora hade tagit upp den där ljusstaken.

Berätta om det?

Nora stod här (se bild 2 vittnet ritar in på bilden). Nora tog upp den svarta ljusstaken från toppen, utan ljus. Nora gjorde det tyst när alla skrek på varandra. Då tog hon upp ljusstaken. Då försökte jag att få med mig Matilda och då gick jag ut i hallen och kollade om någon anmärkning bart.

Biträdande fhl: Vilken hand höll hon ljusstaken in?

Vänster skulle jag säga, jag minns inte helt. Det kändes att det var med vänster. När jag såg det så visste jag att någonting skulle hända. Nora tog den så tyst. Det var inte så att Nora hotade [redacted] med ljusstaken för att få henne rädd. Det var det här att Nora tog ljusstaken försiktigt utan att göra något väsen. När jag stod där hörde jag Nora skrika på [redacted] att hon var en hora och det här med kuk och allt det där med tabben.

När hon säger det då har du redan sett att hon har tagit upp den där ljusstaken?

Ja.

Biträdande fhl: Vart står du då när du ser det?

Det var när jag skulle hämta Matilda som stod här (se bild 2). Matilda såg vad som hände. Jag försökte också att markera att jag kom att gå. Så jag höll i Matilda och sade kom vi går. Sedan minns jag inte vem som öppnade dörren. Det kan ha varit så att det var Matilda som öppnade dörren. Dörren stod öppen ett bra tag kändes det som. Matilda försökte fortfarande att få ut [redacted]. Jag försökte att få ut Matilda och då hann jag med att ta en bild på dörren. Sedan ringde jag polisen.

Har du nämnd för [redacted] någon gong att du har sett det här med att Nora har tagit tag i en ljusstake?

Nej. Jag var tyst i bilen.

Vet du om Matilda har nämnd för [redacted] någon gång att du har sett det här med att Nora har tagit tag i en ljusstake?

HEMLIG

Det vet jag inte

Har du hört att någon har pratat om det med ljusstaken?

Den ända som reagerade på ljusstaken var jag.

Biträdande fhl: Du berättade att du stod vi dörren och går emot Matilda, var det bara du som såg ljusstaken?

Förmodligen ja.

Biträdande fhl: Kan du beskriva på vilket sätt hon höll i ljusstaken?

Nora hade den i handen och höll i toppen av ljusstaken men vevade inte med den. Armen var rak ner och spänd. Hon sade inget ljud. Jag minns inte om Nora kollade på [redacted] men hon kollade någonstans. Min blick fastnade där Nora var och hur hon höll i ljusstaken. Det som skrämde mig mest var att Nora inte sade någonting. Att Nora var helt tyst och att det kunde smälla till när som helst.

Biträdande fhl: *Har du beskrivit i tidigare förhör hur ljusstaken såg ut?*

Ja det har jag. Smal. Svart, lång och smal.

Biträdande fhl: *Och botten av ljusstaken är den närmast golvet?*

Ja så måste det ha varit.

På bilden (BILD 1 eller 2) står det tre ljusstakar, känner du igen de?

Jag tror att det var den längsta av de. Ja jag känner igen ljusstakarna.

Ungefär hur lång tid skulle du uppskatta från att du ser att hon tar upp ljusstaken fram till att hon säger att jag ska visa dig kuk.

Cirka en minut kanske men det var inga smäller då det var mest skrik. Då hade inte Matilda börja skrika

Om jag förstår dig rätt så är det här det ända tillfället när du kollar på henne och hon har tagit upp ljusstaken. Det är det ögonblicket du ser det?

Ja.

BILD 3 (Benjamin)

Personen på bild tre var väldigt neutral. Han hälsade bara sen såg jag inte honom. På frågan om Saadia kände igen personen på bild svara de hon ja och på frågan om personen på bilden var en av de som Saadia hade beskrivit satt i soffan svarade hon nej.

BILD 4 (Kevin)

HEMLIG

Det var han som stod och rökte med fönstret och han mötte upp oss där nere med porten. På frågan om Saadia kände sig säger svarade hon ja. På frågan om hur personen på bilden var inblandat i det som hände svarade Saadia ingen inblandning. Han stod och rökte vid fönstret och sade ingenting och gick med oss upp helt vanligt.

BILD 5 (Nora)

Det är Nora. Exakt den blicken. Jag känner igen den blicken.

På frågan om Saadia hade hört om att Nora eller någon annan nämnde hade druckit eller om de hade tagit något annat på kvällen svarade Saadia nej.

BILD 6 (Lisa)

Det är kompisen till Nora

BILD 7 (Nathaniel) OCH BILD 8 (Asier)

Det här är svårt. Killen som stod upp sade att han inte hade pengar. Han hade mjukare drag och var mörkhyad men såg inte så hård ut. Jag undrar om det var 7:an som stod upp men jag är inte säker. Jag undrar vem det var som låg ner i soffan och vem som stod upp. Han som låg ner hade ett ungt ansikte, han som låg med Noras kompis. Jag är 90% säker på att det är 7:an. Jag kan ha fel.

Jag kommer ihåg att han som stod upp hade inte mjukisbyxor på sig så 8:an är inte den som stod upp. Den som stod upp sade bara som jag minns det jag har inga pengar. Det är så jag reagerade att han inte hade mjukisbyxor på sig. Han tog på sina byxfickor och sade jag har inga pengar.

Jag misstänker att personen på bild nummer 7 om han hade en tjocktröja när han befann sig där i lägenheten då är 7:an personen som stod upp. Killen som låg bredvid Noras kompis i soffan reagerade jag inte på vilka kläder han hade på sig. Det jag minns om personen som låg i soffan bredvid Noras kompis var att personen såg väldigt ung ut.

BILD 9 (Gabriel)

Kom ut från rummet med Nora. Han gjorde inget speciellt.

I tidigare förhör har det nämnts att killarna eller några av killarna också håller på och skriker glåpord är det något som du hörde?

Jag reagerade inte så mycket på det.

Hur mycket hördes de?

Noras röst överröstade killarna

Hur skulle du beskriva Noras röstläge och ton?

Jag vet inte hur jag ska beskriva. Den var ilsken. Jag tar saker med en nypa salt och jag

HEMLIG

reagerar när saker går över styr. Vi skulle gå därifrån men det gick inte och Nora såg ju svart. Skulle Nora inte ha slagit mig skulle jag kanske tänka att hon kanske inte skulle göra någonting. Men med den styrkan och den tekniken så. Jag vet inte vad hon skulle ha gjort om inte vi skulle agerat.

Det finns en granne som också ringde polisen som vaknade av att hon hörde skrik och upplevde att det var bråk. Hon nämner ett specifikt skrik som hon upplevde komma från en kvinna som lät förtvivlad men inte aggressivt Vem skulle du tro att hon hörde?

Jag tänker den jag hörde som lät förtvivlad så var det Matilda.

[redacted] *själv?*

Hörde inte henne så

Du sökte själv vård för ögoninflammation när gjorde du det?

Det kan vara en vardag så förmodligen måndag eller tisdag.

Du sade i tidigare förhör att du behöver söka vård för din ryggsmärta, är det något so du har gjort?

Nej

Hur är det med ryggen nu?

Det kommer och går. Det har varit lugnt i en period nu för jag vill undvika sjukgymnast. Jag är aktiv inom jobbet. Jag gillar att röra på mig och det har fungerat jättebra. Jag har känt att jag inte er Prio just nu

Hur menar du då?

Jag klarar mig men jag känner att en annan person behöver mer hjälp en mig just nu

Om jag förstår dig rätt så har du fortfarande ryggsmärtor nu och det är kopplat till den här händelsen.

Ja, det har väckt min whiplash som gör att jag måste ta Alvedon och jag har behövd att öka mitt intag av smärtstillande.

Hur mycket tar du i genomsnitt?

Jag tog alldeles för mycket här i veckan så jag fick kramper i magen.

Hur mycket hade du tagit då?

Var tredje timme och tabletterna är ett gram detta för att jag inte kunde arbeta. Jag kan inte göra mina arbetsuppgifter på jobbet. Jag tar smärtstillande dagligen max två stycken. Men det tar mycket energi från mig att ha det så här. Man kan se det på mitt ansiktsuttryck.

Tog du smärtstillande innan denna händelsen?

Ingenting jag hade ett uppehåll.

HEMLIG

Har du varit sjukskriven?

Nej, jag försöker att undvika det.

Förhöret är inte uppläst på grund av tidsbrist

HEMLIG

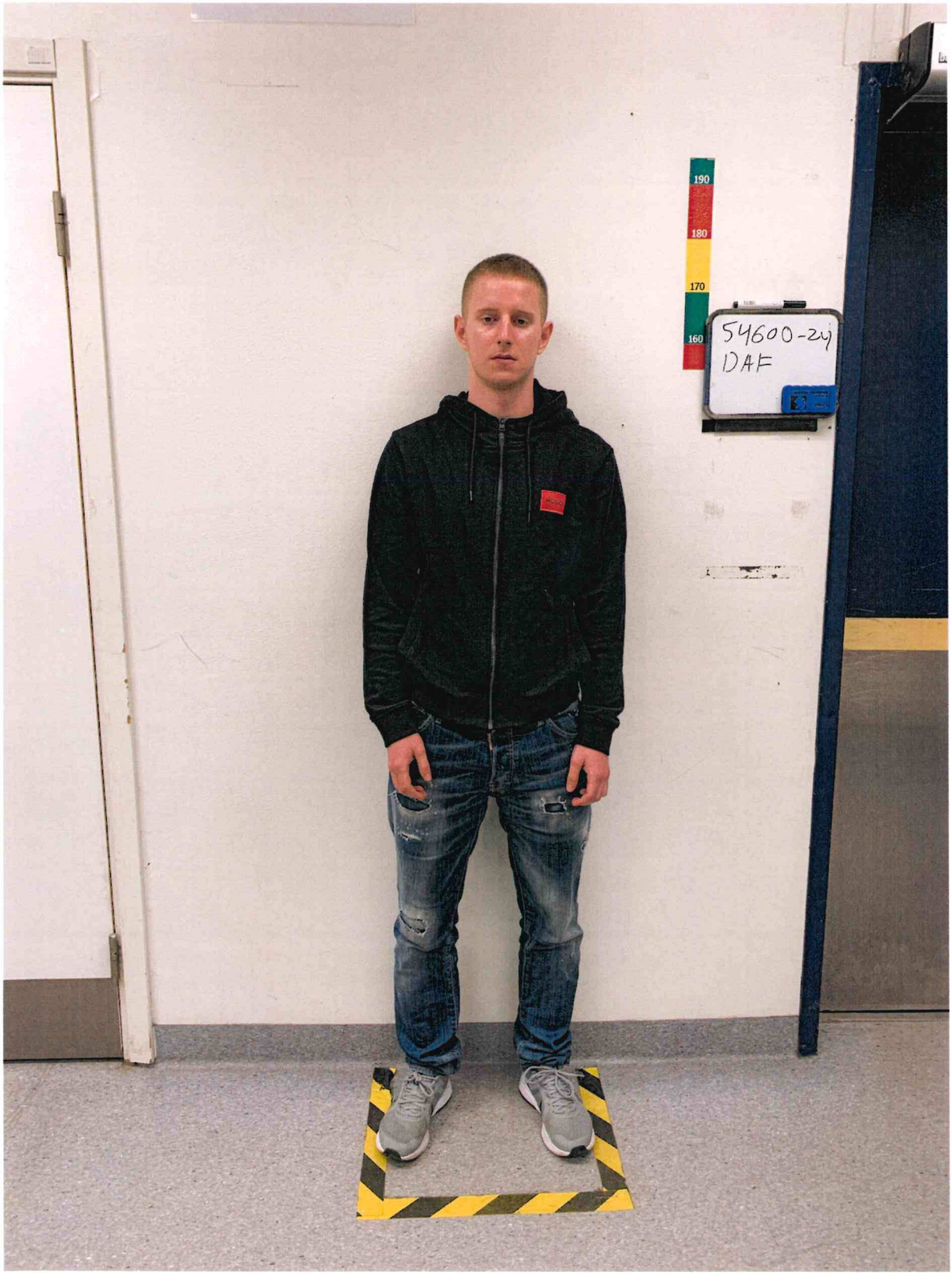

B

HEMLIG

4

HEMLIG

5

HEMLIG

6

HEMLIG

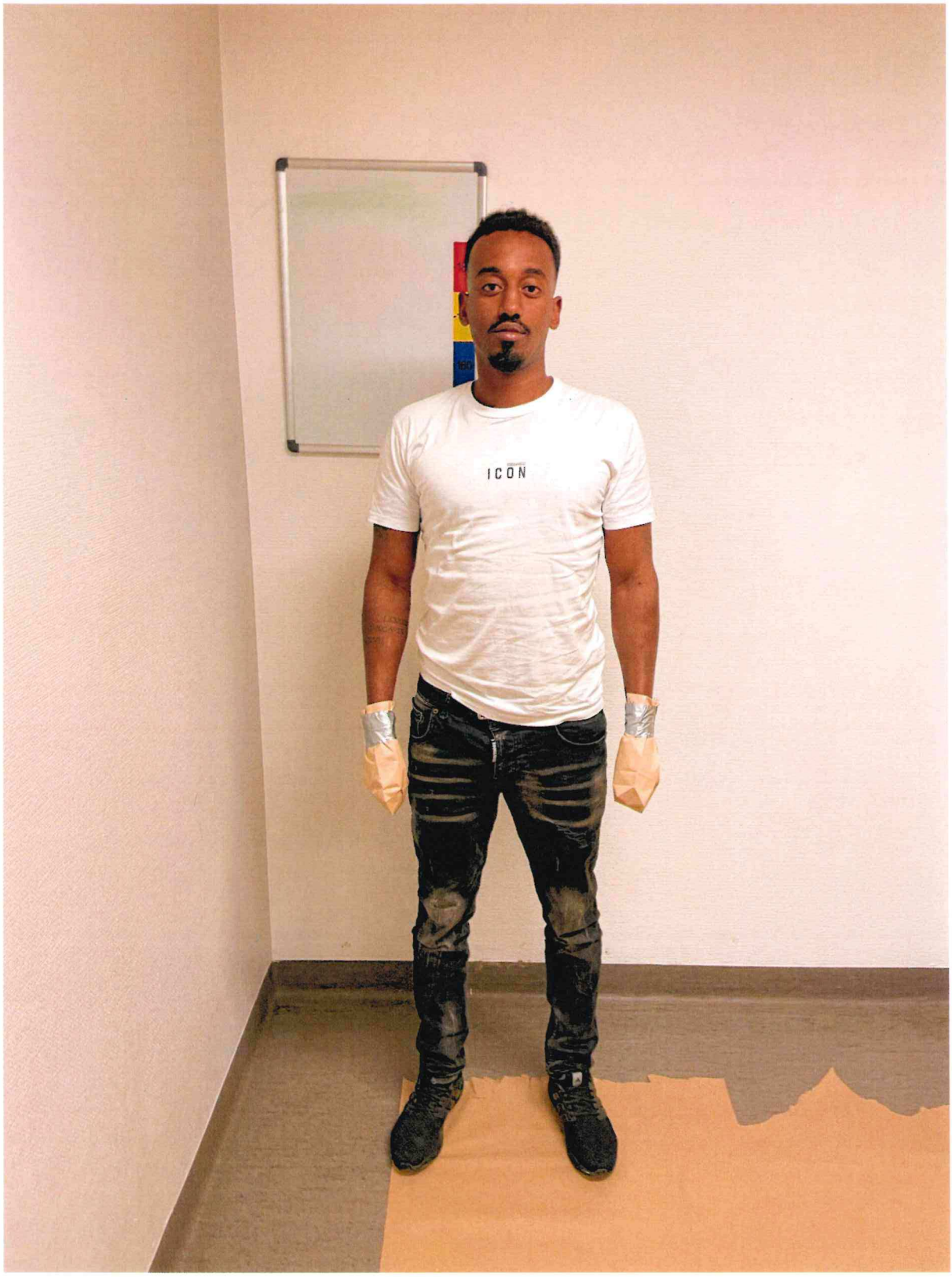

HEMLIG

8

HEMLIG

•Skriv upp DAF-numret på whiteboardtavlan.
•Fotografera personen i alla fyra vinklar;
framifrån, vänstersida, högersida och bakifrån.
•Fotografera en körkorts/Passbild utan att längdskalan samt whiteboardtavlan syns i bakgrunden.
•Fotografera eventuella skador (Vid skador på händerna – fotografera handryggen samt handflatorna tillsammans).
190
180
170
160
54605-24
DAF
BOSS

9

HEMLIG

Nora (stod upp

Saadia

(stod upp)

[redacted]

Mörkklädda killen

[redacted]

"Killen"

Noras tjejkompis

Killen som mötte oss nere

HEMLIG

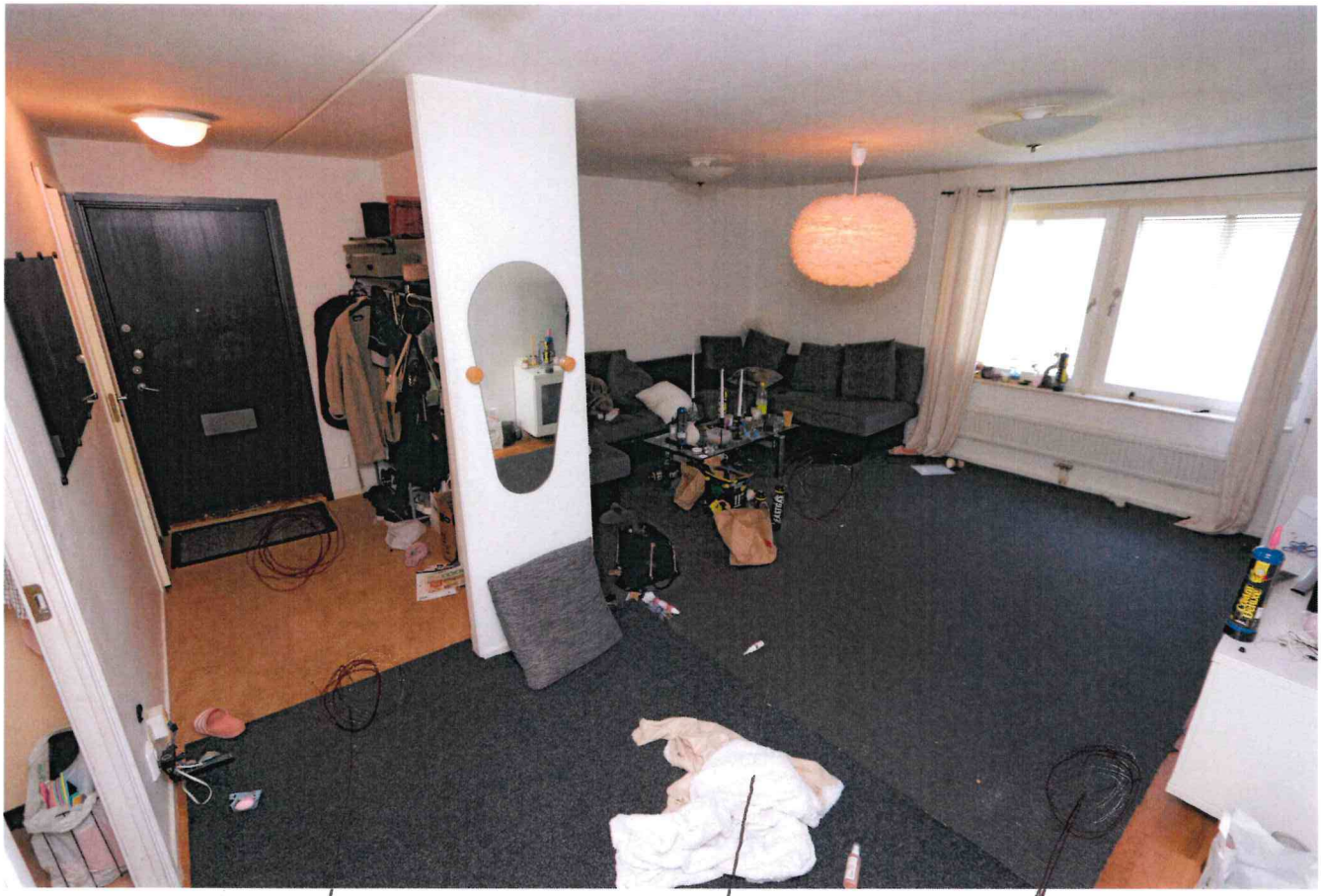

Saadia Matilda 2 Nora (ljusstake) [redacted]

HEMLIG

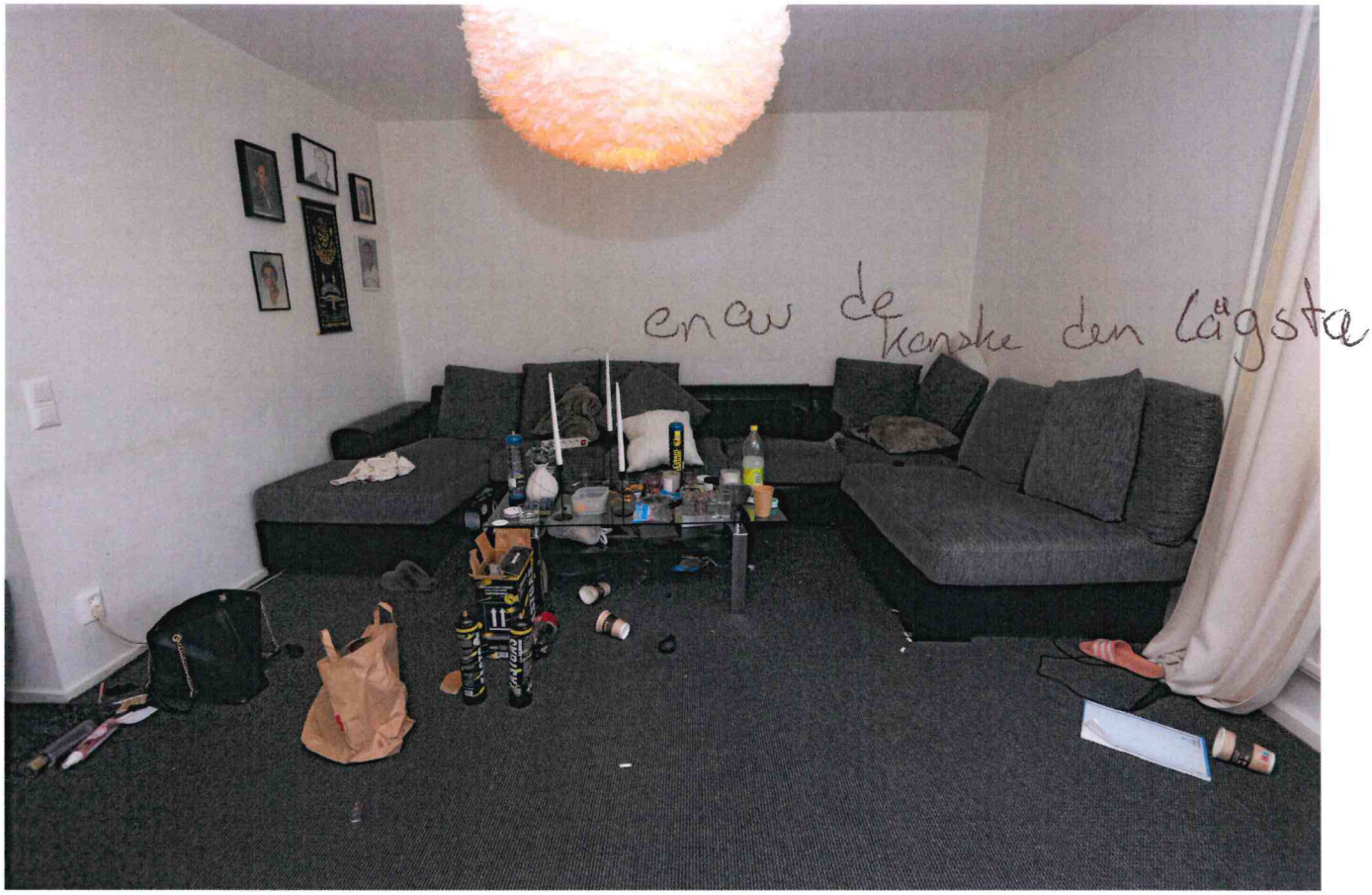

Polisen

Förhör

Signerat av

Signerat datum

Enhet	Diarienr
Region Stockholm, Handräckning 1 PO Sthlm Nord	5000-K631959-24

Hörd person	Personnummer
[redacted], [redacted]	

Den hörde är	ID Styrkt	Sätt	Ställning till misstänkt - målsägande - vittne
Vittne	Ja	Dataslagning kontrollfrågor	

Tolk	Språk

Anledning till förhör / Misstankar som misstänkt har underrättats om	Underrättad om misstanke
Våldtäkt, Fullbordat	

Ytterligare information om anledning till förhör
[redacted] hörs som vittne angående en våldtäkt.

Underrättad om 12 § FUK	Underrättad om rätt till försvarare	Godtar den försvarare som rätten förordnar	Försvarare/ombud närvarande

Försvarare/ombud önskas

Förhörsledare	Förhörsdatum	Förhör påbörjat	Förhör avslutat
Viktor Himmelstrand	2024-05-26	17:40	18:12

Förhörsplats	Typ av förhör	Förhörssätt
Distans	RB 23:6	Telefonförhör

Förhörsvittne	Utskrivet av
	VH

Berättelse

Förhörsledaren frågor och anteckningar står skrivet i kursivt.

Berätta vad som hände?
Jag var redan i lägenheten sen kom de andra tjejerna. Vi alla satt på soffan. Den tjejen som bor där *(Nora)* blev kaxig med [redacted] drog sen Saadie i håret som gick ner. Nora fortsatte tjafsa och hoppade på [redacted]. De alla slog henne och det var grabbar där med.

Vad hade ni gjort tidigare på kvällen?
Jag hade vart där, min syster och hennes kompisasar hade vart på klubben.

Vad skulle ni göra i lägenheten?
Det var efterfest var det sagt, det var planen.

Hur tog systern och hennes kompisar till lägenheten?
Det var Saadia som körde.

Hur känner ni de i lägenheten?
Vi känner inte de tjejerna alls. En av killarna har vi kontakt med på Snap, vi har träfffats på klubben, han ville att vi skulle dit. Hans Snap alias är A.Ak174. Han är från Somalia. 170-180 cm, lite skägg inget hår.

Vad hände när ni kom dit?

HEMLIG

När de kom dit så hände inget speciellt. Tjejen hoppade på dem bara.

Varför bråkade de?
Det var lite tjafsigt. Hur man hälsar, att man hälsar med rätt hand.

Kan du beskriva bråket med Saadie?
Nora drog Saadie i håret för att Saadie gick emellan när Nora var kaxig mot [redacted]. Hon drog henne i håret sen gick Saadie direkt ner.

Hur var bråket med [redacted]
Hon satt på soffan, jag var ute i hallen så såg inte allt. Men när jag kom in så såg jag Nora dra [redacted] i håret och boxa henne. Den andra tjejen sparkade [redacted].

Hur boxar?
Med knyten näve.

Var sparkar den andra tjejen?
Det var överallt. Mest huvudet.

De drog henne ner på marken och fortsatte sparka henne. Där någonstans hade de bitit och rivit henne. Vi alla försökte ta bort dem.

Vilka för försökte ta bort dem?
Bara vi tjejer. Killarna kollade bara.

Hur slutade bråket?
Jag vet inte.

Har det skett något mer?
De har bitit och rivit. De har dragit ner hennes trosor. Sen har de stoppat in saker i hennes fitta. De försökte klä av dem framför killarna. De försökte ta av bikinitoppen också.

Vilka var de som försökte klä av den och föra in saker?
Nora.

Vad försökte Nora föra in?
Det var något svart-akigt, långt. Lika lång som min arm. Metall-aktig och svart.

Vem gjorde killarna?
De sa horor till oss. De skrek hotfulla saker mot oss. Det var en från mellanöstern som slagit min syster. Han är ganska kort. Lite mullig och har skägg.

Hur har slagit henne?
Han har slagit henne med öppen hand och sen puttade han henne.

Har killarna varit delaktiga i sexuella våldet?
Nej de satt bara och kollade på, det var Nora som gjorde allt.

Den andra tjejen, vad gjorde?
Hållit henne när Nora försökte dra av kläder och när Nora förde in saker. Hon har sparkat också.

Vart ska detta ha skett i lägenheten?
I vardagsrummet.

HEMLIG

Hur länge ska detta pågått?
Det gick ganska snabbt, kanske 15-20 minuter från att det blev våldsamt. Det blev snabbt våldsamt.

Förhöret uppläst och utan tillägg.

Polisen

Förhör

Signerat av

Signerat datum

Enhet	Diarienr
Region Stockholm, BINR 9 PO Sthlm Nord	5000-K631959-24

Hörd person	Personnummer
[redacted], [redacted]	

Den hörde är	ID Styrkt	Sätt	Ställning till misstänkt - målsägande - vittne
Vittne	Ja	Nationellt ID	

Tolk	Språk

Anledning till förhör / Misstankar som misstänkt har underrättats om	Underrättad om misstanke
Våldtäkt, Fullbordat	

Ytterligare information om anledning till förhör
Hörs kompletterande som vittne.

Underrättad om 12 § FUK	Underrättad om rätt till försvarare	Godtar den försvarare som rätten förordnar	Försvarare/ombud närvarande

Försvarare/ombud önskas

Förhörsledare	Förhörsdatum	Förhör påbörjat	Förhör avslutat
Lovisa Olsson	2024-06-04	15:11	

Förhörsplats	Typ av förhör	Förhörssätt
Polisen Sollentuna	RB 23:6	

Förhörsvittne	Utskrivet av
	MR

Berättelse

Närvarade: Förhörsledare Lovisa Olsson, biträdande förhörsledare Moa Rasmusson, [redacted] [redacted]

Förhöret är inspelat i videoformat och dokumenteras i sin helhet i FILIP. Förhöret skrivs som en sammanfattning och är ej en ordagrann återgivelse.

Under förhöret genomförs en fotokonfrontation med [redacted]*. Detta gör att samtliga personer kan namnges i den nedskrivna sammanfattningen.*

Förhörsledarnas frågor och kommentarer skrivs i kursiv stil.

KVÄLLEN – FRI BERÄTTELSE
[redacted] berättar att hon var ute med Saadia, Matilda och [redacted]. Hon lämnad stället lite tidigare men ville fortsätta vara ute. [redacted] sa att det fanns en fest och [redacted] ringde upp dom och gick sedan dit. När hon kom var det lite tjafsigt med tjejerna på festen. [redacted] gick in och chillade. Vid klockan 5 kom [redacted], Saadia och Matailda och då började bråket. Det började när [redacted] hälsade på Nora med fel hand och Nora blev arg när Saadia sa något. Nora drog i håret Saradia varpå Saadia ramlade från soffan.

Sedan skulle de lämna. Då hoppade Nora på [redacted]. [redacted] låg på soffan. [redacted] samlade sina grejer och drog bort Nora för att ta ut sin syster. Noras vän (Lina enligt fotokonfrontation) kom från ingenstans och la sig i. Killarna bara kollade på och bildade en

HEMLIG

cirkel runt. [redacted] gick till hallen för att hålla dörren öppen för att de inte skulle skadas där inne. Killarna hjälpa inte och de ville stänga dörren. [redacted] stod i hallen och [redacted] kom inte. [redacted] går tillbaka och hon ser då att Nora har hoppat på [redacted] igen. [redacted] drar bort Nora igen och lämnar. [redacted] väntar åter i hallen/porten men går sedan in igen. En kille skriker hora och hon hör flera som ropar. Gabriel tar upp [redacted] i nacken och kastar ut henne i hallen. Många killar ropar horor och andra kränkande saker.

TIDIG KVÄLL – BASERAT PÅ FRÅGOR

[redacted] berättar att [redacted] Matilda och Saadia var tillsammans på klubben Umgänget. [redacted] och [redacted] kom dit vid 01, Matilda och Saadia kom ungefär 10 minuter senare.

Hur mycket hade du druckit när du kommer till klubben?

[redacted] uppskattar att hon hade druckit tre drinkar innan hon kom till Umgänget. Hon berättar att hon och [redacted] hade varit ute hela dagen och tidigare hade grillat med vänner. Hon var även på en bar innan de gick till Umgänget. Där drack hon två drinkar och innan dess drack hon en drick. Hon kände sig ganska bra.

På Umgänget beställer de en drick och dansar. [redacted] gick ut efter en halvtimme-timme. Hon hade med dig sina tillhörigheter när hon lämnade. [redacted] ville inte vara kvar då det var varmt och trångt inne på klubben. [redacted] ringde sin syster när hon var precis utanför klubben och sa att hon vill fortsätt festa men att hon inte orkar vara på en klubb. [redacted] sa att det fanns en fest Rissne, att killarna är där och att tjejerna kan komma senare.

FL: Andra upplevde att du blev utslängd från krogen?

[redacted] svarar att hon inte kände att hon inte blev utslängd. Hon säger att hon var på toan och pratade med en kille. En vakt kom då och sa att hon inte fick vara på toaletten. Vakten var irriterad över att de var på toaletten och att reglerna är att man inte får det. [redacted] sa att det inte var något konstigt och att de inte gjorde något. [redacted] lämnade sedan självmant klubben. Hon minns inte att vakten bad henne. Hon gav vakten sin garderobsbricka och fick sina tillhörigheter.

OM FESTEN – BASERAT PÅ FRÅGOR

Om festen berättade [redacted] att några killar som både [redacted] och [redacted] har på snap hade skrivit om festen. [redacted] sa att [redacted] kunde åka dit. [redacted] har tidigare träffat killarna på krogen tror [redacted]. [redacted] minns inte killarna, hon kommer inte ihåg att hon har träffat dom tidigare och uppger att hon inte är bra på ansikten.

Om killarna sa [redacted] till [redacted] att det är killarna från snap, att hon har träffat dom tidigare och att dom verkade trevliga. En kille heter AA (Asier enligt fotokonfrontation) på snap. [redacted] hade honom tidigare men tog bort honom efter händelsen. [redacted] tror att det bara var en kille som skrev med [redacted] om festen.

När [redacted] hade pratat med [redacted] hoppade hon i en taxi. Hon ringde Asier när hon kommer fram för at bli insläppt.

PÅ PLATS I LÄGENHETEN – BASERAT PÅ FRÅGOR

I lägenheten var det två tjejer som enligt [redacted] hade lägenheten och det var fem-sex killar på plats. [redacted] hälsade på alla. [redacted] satt i soffan med två killar och Lina (utpekad i fotokonfrontation). De körde lekar och sånt. Till en början var Nora inne i ett annat rum med två killar (Gabriel och Natnael enligt fotokonfrontation). Nora var tjafsig och

HEMLIG

sa att [redacted] kom som eskort. [redacted] frågade vad hon menade och Nora sa att [redacted] ville att killarna skulle betala hennes taxi. [redacted] minns inte vem av killarna som betalade hennes taxi men att de var ok med att göra det. [redacted] uppger att hon aldrig har träffat Nora tidigare.

[redacted] gick ut från huset och en kille (Kevin enligt fotokonfrontation) kom ut och satte sig hos henne. Kevin kommenterade inte Noras agerande. Resten av killarna var inne. Nora kom ut och förklarade för [redacted] varför hon sa att [redacted] såg ut som eskort. Nora sa att [redacted] inte kunde be hennes bästa vänner betala hennes taxi. Ingen orkade tjafsa och det blev sedan helt ok. [redacted], två killa och Lina satte sig i soffan. Nora var inte där.

[redacted] sa till de som var på festen att några vänner till henne skulle komma och det verkade vara ok. De frågade några gånger när de andra skulle komma vilket [redacted] såg som en bekräftelse på att det var ok att de kom.

[redacted] uppskattar att hon var själv på festen i cirka två timmar. När klockan var 4-5 kom [redacted], Matilda och Saadia. Till en början var det ok men sedan kom Nora ut från ett rum. Dramat startade efter att Nora hälsat på [redacted].

LINA – BASERAT PÅ FRÅGOR

[redacted] beskriver Lina som lite längre än Nora. Hon hade blonda slingor och såg yngre ut än Nora. Hon hade på sig en jeanssuite den aktuella kvällen.

När Nora tjafsade så skrek Lina. Det är oklart vad hon skrek. Hon skrek när [redacted] anklagades för att vara eskort. När [redacted] kom in efter att ha varit ute så var Lina snäll och pratade. [redacted] beskriver henne som ojämn i humöret och att hon blev arg snabbt. [redacted] drog slutsatsen att Nora och Lina var släkt då de var lika men [redacted] vet inte om de var släkt.

ALKOHOL/BERUSNING – BASERAT PÅ FRÅGOR

[redacted] säger att hon såg att de som var på festen drack alkohol samt det fanns lustgas. Hon såg att alla tog lustgas. Hon säger att de kan ha tagit något annat också då de lämnade rummet ibland. De hade nästan druckit upp all alkohol när [redacted] kom till fetsen. [redacted] vill minnas att det fanns vodka, rom, vin och whiskey.

[redacted] upplevde inte Nora som berusad utan hon var bara arg. Nora var inte slö och hängig och hade kontroll över sin kropp. [redacted] såg inte Nora dricka men hon såg henne ta lustgas. Totalt gick 6 tuber åt berättar [redacted]. [redacted] uppskattade inte att hon påverkades så mycket av lustgasen.

[redacted] uppger att Lina blev glad av lustgasen. [redacted] såg glas på bordet men hon vet inte om Lina drack. [redacted] vet inte om Lina var påverkad av något annat.

[redacted] säger att hon var ok på festen. Hon tog lite lustgas och [redacted], Lina och två killar körde drinklekar. Den ena av de två killarna var Kevin. De andra killarna syntes inte till. De kunde komma och hämta en ballong ibland. Stämningen var ok vilken enligt [redacted] kunde bero på att det var Nora som var arg. TILLÄGG. Nora var inte i vardagsrummet varav det var lugnt. SLUT TILLÄGG

LINA, NORA OCH KILLARNA – BASERAT PÅ FRÅGOR

HEMLIG

[redacted] uppger att Nora sa att killarna var hennes bästa vänner. [redacted] upplevde at Gabriel var närmare Nora än de andra. [redacted] minns inte att Lina sa att någon var hennes kille.

[redacted], MATILDA OCH SAADIA KOMMER TILL FESTEN – BASERAT PÅ FRÅGOR
[redacted] berättar att [redacted] ringde henne och sa att de var på plats. [redacted] gick ner och hämtade dom. Alla gick upp och alla som var i rummet hälsade på varandra. Sedan satte de sig i soffan. Från ingenstans kom Nora och skulle hälsa. [redacted] hälsade med fel hand och bråk uppstod.

FL ber [redacted] att på ett foto på vardagsrummet märka ut var respektive personerna satt när [redacted], Matilda och Saadia satt i soffan (bilaga 1).

[redacted] uppger att Nora sa till [redacted] att hälsa med rätt hand, annars skulle hon slå [redacted]. Saadia sa något till Nora. [redacted] minns inte vad men typ sluta. Nora ger sig då på Saadia och drar ner henne i håret. Matilda drar bort Nora från Saadia. Fyra killar står och tittar och Lina sitter på soffan. Saadia springer ner. [redacted] uppskattar att Saadia är i bostaden 10 minuter innan hon lämnar.

De andra är kvar och ska plocka upp sina saker för att sedan gå ner. Nora hoppar på [redacted] och drar henne i håret. [redacted] tar sina saker. Hon tar bort Nora från [redacted] och ber [redacted] att komma. [redacted] och går ut i hallen för att hålla dörren öppen. Fler killar kommer in. Även Matilda lämnar. Hon lämnar cirka 2-3 minuter efter Saadia. Matilda står i porten och väntar för att se att alla kommer ut.

[redacted] kommer inte till hallen. Efter cirka två minuter går [redacted] in till rumme igen och hon ser då Nora slå [redacted] igen. Då på en annan plats i rummet. [redacted] drar bort Nora igen för att [redacted] ska kunna lämna. [redacted] går ut till hallen igen, hon skriker att [redacted] ska komma. När [redacted] sedan går tillbaka till rummet så ser hon [redacted] ligga på marken. Hon ser Gabriel dra upp [redacted] i nacken och dra ut henne till hallen. Han säger din hora, era horor när han drar ut [redacted]. Ytterligare en kille (Natnael enligt fotokonfrontationen) säger också många kränkande saker. [redacted] uppfattar stämningen som hotfull och Nora var mycket arg och oberäknelig.

[redacted] var i hallen 2-3 minuter första gången och 1-2 minuter andra gången.

TILLÄGG. När [redacted] ser [redacted] på marken ser hon även Nora sparka [redacted]. SLUT TILLÄGG

DETALJER OM BRÅKET – BASERAT PÅ FRÅGOR
I ditt tidigare förhör står att de drar ner henne på marken och fortsatte sparka och att de där någonstans har de bitit och rivit henne? Vid vilken skede hände det?
[redacted] berättar att det hände när hon var i hallen. Det var ingenting hon själv såg utan det är [redacted] som har berättat det för henne. [redacted] har sagt att de har skadat henne därnere och att hon fått sy. [redacted] ska ha hållits fast av andra när Nora gjorde saker där nere. Hon ska även ha blivit biten och riven. [redacted] har även sagt att Lina slog henne och att Lina var med och höll fast [redacted] när Nora skadade henne där nere.

Det [redacted] såg att var att [redacted] blev slagen, dragen i håret och riven när han satt i soffa. Dat var Nora som gjorde det. [redacted] har fått berättat för sig att Lina var med men att hon inte såg det själv. Det som hände på marken såg inte [redacted]. När [redacted] kom in till

HEMLIG

rummet igen såg hon [redacted] på marken och Nora var över henne. Hon såg Nora sparka [redacted] på huvudet.

[redacted] *markerar på ett annat foto över vardagsrummet var personerna var placerade när* [redacted] *kom ini rummet och* [redacted] *låg på golvet (bilaga 2).*

Hur upplevde du styrkan i sparkarna?
[redacted] upplevde sparkarna som väldigt hårda. Nora var arg och jätteaggressiv hela kvällen.

Vilka är mer i närheten?
Killarna står kvar en bit bort. Gabriel står bredvid [redacted] och drar upp henne i nacken.

Var är Noras kompis (Lina)?
Hon står vid soffan och skriker. [redacted] minns inte vad hon skrek.

Hur många gånger skulle du uppskatta att du ser Nora sparka [redacted] *aggressivt?*
3-4 gånger.

Nora hade tofflor. Vita sandaler, på fötterna när hon sparkade.

Har det med [redacted] *underlivet skett när killen drar upp* [redacted]
Ja.

Enligt din uppfattning vad är Linas inblandning?
[redacted] säger att hennes inblandning är ganska mycket eftersom hon också slog [redacted] och hon var arg och skrek och varje gång Nora gjorde något så gjorde Lina något. [redacted] har fått återberättat att Lina också slog. [redacted] kunde höra Lina skrika när hon stod i hallen t ex horor och fittor. [redacted] beskriver Lina som aggressiv.

[redacted] var i hallen, vid dörren, när [redacted] underliv skadas. [redacted] hör bara massa skrik. Alla skrek och tjafsade. [redacted] säger att hon hörde sin syster också. [redacted] skrek "aaa" som om man bråkar. [redacted] hör inga ord från systern.

[redacted] höll dörren öppen för att få ut [redacted]. [redacted] upplevde att de andra ville stänga dörren. Killarna sa att de skulle gå ut och att de skulle stänga dörren. [redacted] tänkte att de kunde dödas om de blev kvar i bostaden. TILLÄGG. De var Gabriel och Natnael som försökte stänga dörren. SLUT TILLÄGG

Hur ser [redacted] *ut när du drar bort Nora?*
[redacted] berättar att [redacted] är på golvet. Hennes klänning är nästan av, den är nerdragen och uppdragen. När de kom ner till bilen kunde [redacted] se att [redacted] blödde mycket. Det hade runnit blod längs hennes lår. Det var som om hon fått mens och inte haft skydd på sig.

ÖVRIGA FRÅGOR
Har du hört någon yttra något om kuk?
[redacted] svarar nej.

När det med underlivet sker, kan du koppla ihop ljud du hör när det sker?
[redacted] säger att hon inte kan koppla men hon säger att det borde ha hänt mellan första och andra gången som hon gick till hallen.

HEMLIG

Vad har din syster berättat att dom gjorde?
[redacted] har sagt att hennes underliv skadades, att de boxade och sparade mot hennes huvud. [redacted] har sagt att Lina höll i hennes armar när Nora skadade henne.

[redacted] har berättat att Lina kom springandes från ingenstans och slog [redacted]. Nora drog av [redacted] trosorna så att det gjorde ont. Hon drog även av överdelen och försökte dra av klänningen. Kusinen (Lina) höll i [redacted] händer när Nora klädde av henne. [redacted] har sagt att det gjorde jätteont och att det var förnedrande, bland annat för att personer tittade på men inte gjorde något. [redacted] sa att hennes underliv skadades i 2-3 minuter. [redacted] sa inte vad som användes. Det var Nora och Lina som skadad henne.

Nora drog först upp och sedan ner [redacted] trosor.

Vad hände med [redacted] saker?
[redacted] uppger att [redacted] ville ta sina egna saker men hon fick inte med sig allt. En tröja (cardigan) och en platåsko blev kvar.

Såg du om Nora hade något i handen när du kom in i rummet?
[redacted] minns inte det. Hon minns att hon såg Nora slå.

Har du någon uppfattning om varför Nora är så arg på [redacted]
[redacted] svarar att hon bara var arg och att Nora sa att hon skulle slå [redacted] för att hon hälsade med fel hand. [redacted] skrattade då hon ansåg att det var töntigt. Detta kan ha retat Nora.

Såg du [redacted] bikini?
[redacted] såg inte trosorna. Överdelen var sönderdragen och den hängde utanför klänningen.

EFTER HÄNDLSEN
Hur upplevde du [redacted] när hon kom ut?
Hon var arg och ledsen och förstod inte vad som hade hänt. De satt i bilen och pratade och sa att de var tvungna att ringa polisen, att det som skett var misshandel och våldtäkt.

Hur upplever du [redacted] har mått sedan händelsen?
Hon har mått dåligt och haft inte då hon fick skador. Hon har fått mediciner för sina skador. [redacted] har varit arg över vad som hände.

Förhöret lästes upp 2024-06-11.

HEMLIG

HEMLIG

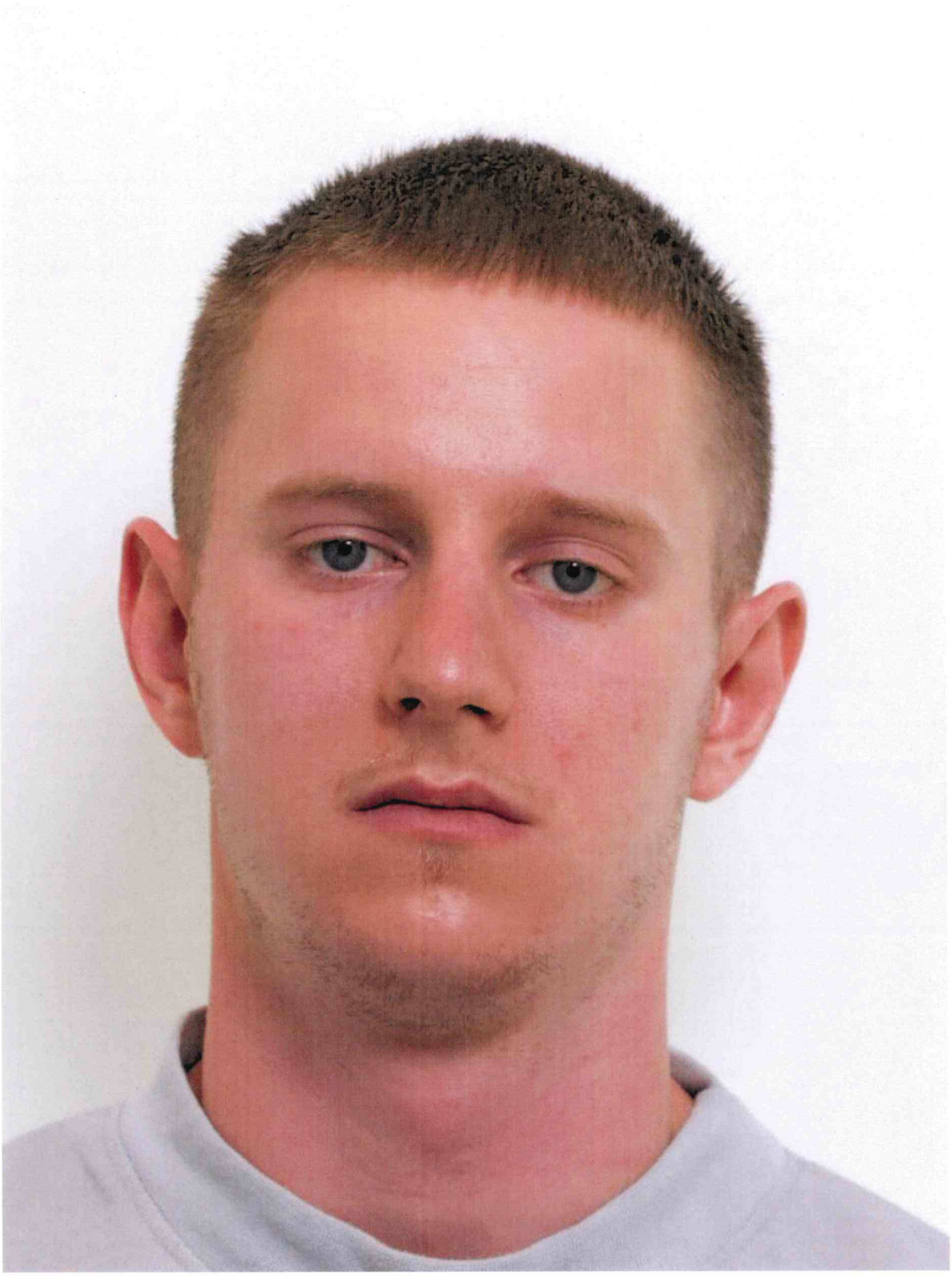

HEMLIG

HEMLIG

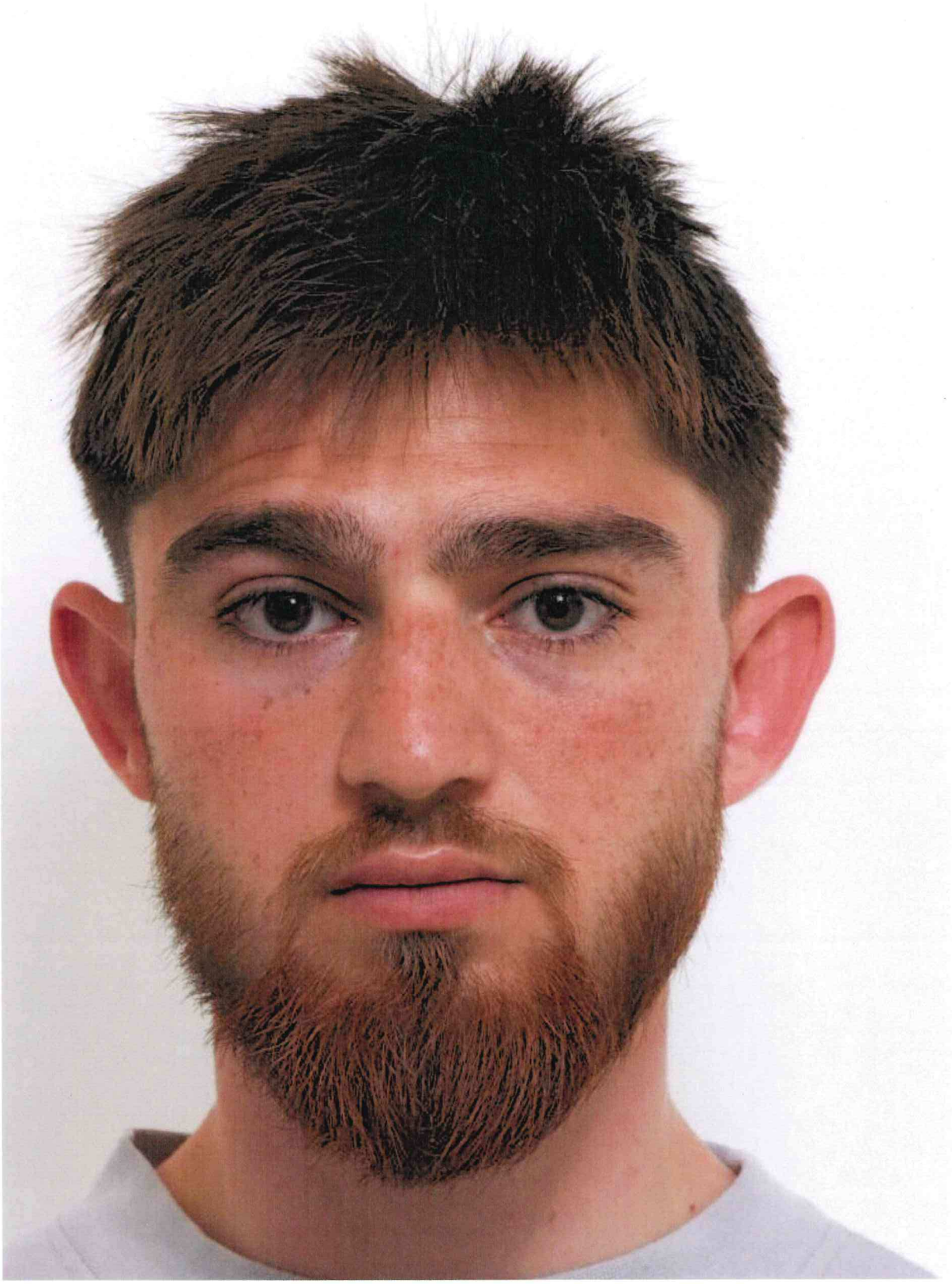

HEMLIG

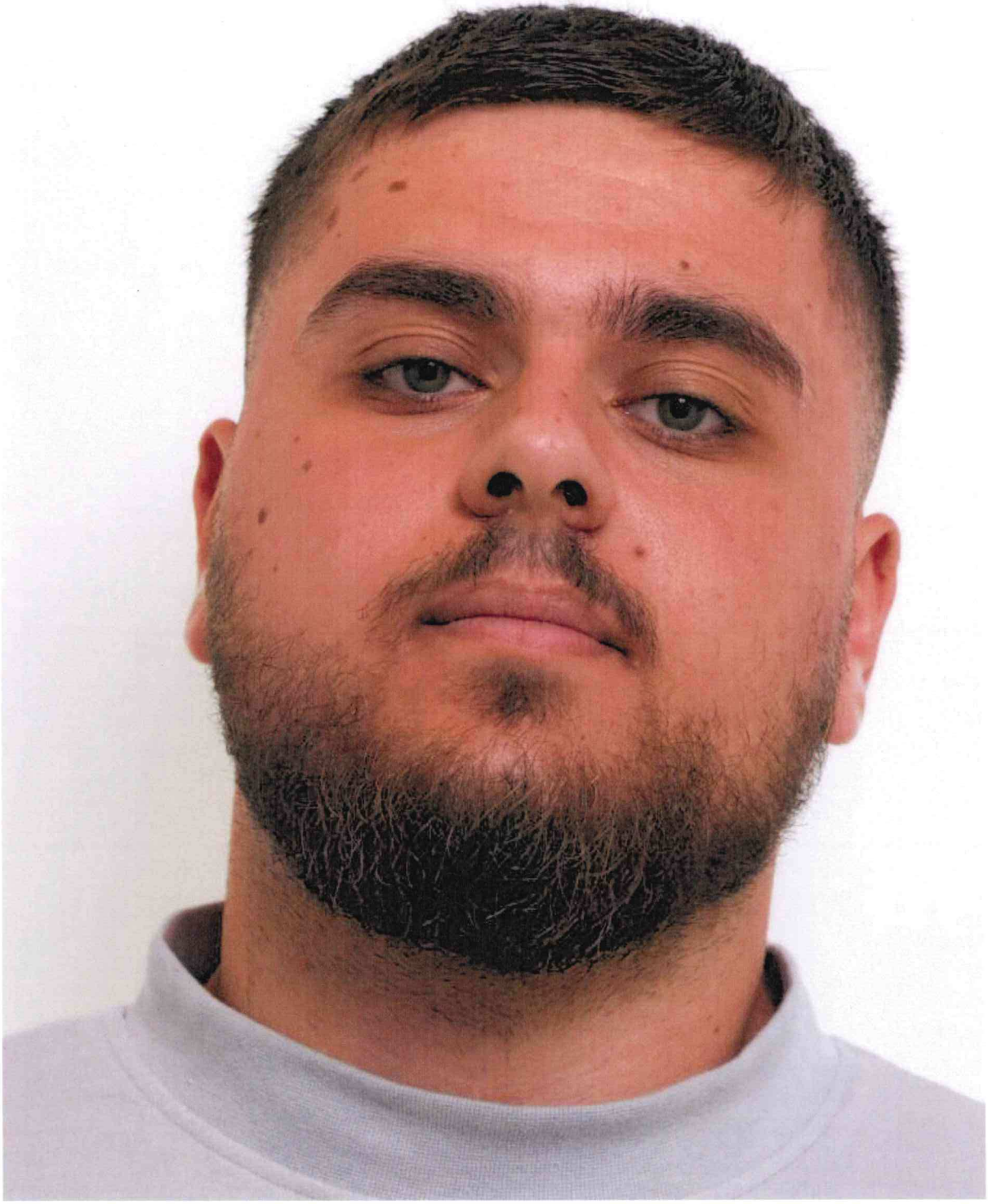

HEMLIG

HEMLIG

Polisen

Förhör

Signerat av

Signerat datum

Enhet	Diarienr
Region Stockholm, BINR 9 PO Sthlm Nord	5000-K631959-24

Hörd person	Personnummer
[redacted], [redacted]	

Den hörde är	ID Styrkt	Sätt	Ställning till misstänkt - målsägande - vittne
Vittne	Ja	Känd av polis	

Tolk	Språk

Anledning till förhör / Misstankar som misstänkt har underrättats om	Underrättad om misstanke
Våldtäkt, Fullbordat	

Ytterligare information om anledning till förhör
Hörs kompletterande som vittne.

Underrättad om 12 § FUK	Underrättad om rätt till försvarare	Godtar den försvarare som rätten förordnar	Försvarare/ombud närvarande

Försvarare/ombud önskas

Förhörsledare	Förhörsdatum	Förhör påbörjat	Förhör avslutat
Lovisa Olsson	2024-06-11	13:30	15:09

Förhörsplats	Typ av förhör	Förhörssätt
Polisen Sollentuna	RB 23:6	Videobandsförhör

Förhörsvittne	Utskrivet av	
	MR	Konceptförhör

Berättelse

Närvarade: Förhörsledare Lovisa Olsson (FL), biträdande förhörsledare Moa Rasmusson (BFL),
[redacted] [redacted]

Förhöret är inspelat i videoformat och dokumenteras i sin helhet i FILIP. Ska ej ses som en ordagrann återgivelse.

Under tidigare förhör genomfördes en fotokonfrontation med [redacted]*. Detta gör att personer kan namnges i det nedskrivna förhöret.*

Förhörsledarnas frågor och kommentarer skrivs i kursiv stil.

FL berättar initialt att det i detta förhör kommer att ställas detaljerade frågor om händelsen. Frågorna sorteras i kronologisk ordning sett till händelsen.

[redacted] PÅ FESTEN
Killen, AA, du uppger att du tror att du har haft honom på snap innan. Vilken kontakt hade ni innan händelsen?
[redacted] svarar ingen. [redacted] har sett honom ute men inte mycket mer.

När du kom till festen själv så berättade du för de andra på festen att fler skulle komma och att de verkade ok med det. Vet du om Nora hörde det?

HEMLIG

[redacted] svarar att Nora hörde det. Alla satt där och AA hade prata med [redacted] så han visste också att [redacted] skulle komma.

Kommenterade Nora det?
Nej, hon sa bara ok. [redacted] är säker på att Nora visste att de andra skulle komma.

ANKLAGELSE OM ESKORT
Kan du utveckla vad som hände angående att de sa att du var eskort?
[redacted] uppger att hon stod vid soffan. Nora kom och var skitarg. [redacted] minns inte allt men Nora var arg för att [redacted] ville att killarna skulle betala hennes taxi. Killarna sa att de kunde betala. Det verkade trigga Nora att [redacted] bad om pengar. Lina stod längre bort i rummet, hon skrek typ hora. Lina gjorde som Nora. Lina skrek högt och aggressivt. Efter det gick [redacted] ut med en av killarna. Nora kom ut för att förklara varför hon sa som hon gjort om eskort. Ingen orkade tjafsa vidare.

Vad sker när du kommer tillbaka till vardagsrummet efter att ha varit ute?
[redacted] berättar att alla satt där. Nora och två killar var i det andra rummet. De var där 90% av tiden. Lina pratade normalt medan de satt i soffan. Lina verkade påverkad. Oklart av vad.

Frågar du Lina varför hon gjort som hon gjort?
[redacted] svarar nej. Hon orkade inte göra det.

NORA
Du berättar att Nora kom in och ut från vardagsrummet?
[redacted] svarar att Nora kom till vardagsrummet för att hämta lustgas.

Vad har du för uppfattning att de gjorde i rummet.
[redacted] har ingen aning.

Upplevde du någon skillnad i Noras tillstånd från de olika tillfällena hon kom till rummet?
[redacted] upplevde henne som aggressiv redan från början. [redacted] vet inte om Nora hade tagit något men hon kunde flippa när som. Hon kom ut för att hämta ballong. Ibland kom en kille ut.

Märkte du någon skillnad i Noras berusning?
[redacted] vet inte. Hon såg hetsig ut redan från början. [redacted] tänkte inte så mycket på Nora initialt.

Såg du om Nora hade något märke på kroppen innan bråket?
Nej, hon hade långärmad tröja med linne under samt mjukisar.

Hade hon det på sig hela tiden?
[redacted] minns inte.

När du minns tillbaka. Kan du minnas något tillfälle när du tagit bort Nora och Nora kan ha fått märken på armarna?
Nej. [redacted] tog henne vid midjan och håret.

Enligt Nora har en tjej i soffan försökt sparka Nora. Har du sett det?
Nej.

HEMLIG

LINA

Kan du berätta om Linas tillstånd?

[redacted] säger att Lina verkade påverkad av alkohol eftersom hon var lite lullig. Hon såg boozad ut på ögonen. Lina kunde brusa upp och sen snabbt bli lugn.

Vid vilket tillfälle minns du att Lina blev arg hastigt?

[redacted] upplevde inte att Lina blev arg själv utan det var Nora som blev arg och då kom Lina springandes.

Blev Lina aggressiv mot dig?

Ja, när Nora sa att [redacted] var eskort så sa Lina samma sak. Lina skrek "hora, hora" från ingenstans.

Var Lina aggressiv någon mer gång innan [redacted] kom?

Nej. Lina var bara arg en gång innan [redacted] anlände.

HÄNDLSEN - SAADIA

När Nora blir arg och drar Saaida i håret. Sker det, vad du minns, innan eller efter Nora har skakat hand med [redacted]

[redacted] svarar efter. Det började med att [redacted] hälsade på Nora med fel hand. Saadia sa något varpå Nora drar henne i håret.

Vad händer efter att Nora drar Saadia i håret?

Matilda tog bort Nora från Saadia och Saadia lämnade. Saadia gjorde inget tillbaka mot Nora.

Hur får Matilda bort Nora?

Saadia låg på golvet. Nora höll henne i håret. Matilda tog ett tag med båda sina armar om Nora och lyfte bort Nora. [redacted] har en svag minnesbild av detta. Saadia gick ner. Matilda väntade vid porten. Killarna skrek hora stäng dörren. [redacted] upplevde att de verkligen ville skada dom eftersom de vill stänga dörren.

Minns du hur Nora reagerar?

Nej.

Saadia har berättat att i början när hon hamnade i dispyt med Nora så ska Saadia ha fått ett slag av Nora. Har du sett det?

[redacted] såg att hon blev dragen i håret och att Nora drog ner henne aggressivt från soffan. Hon såg inget slag.

Saadia har sagt att hon blev chockad och slog tillbaka. Har du sett det?

Nej.

[redacted] och Saadia berättar att en håller i Nora och en i Saadia för att separera dom. Ser du det?

[redacted] säger att hon inte minns.

HÄNDELSEN - [redacted]

Nora gick fram och hälsade på [redacted], var befann du dig?

[redacted] satt på soffan.

HEMLIG

Minns du vem Nora hälsade på först?
[redacted] vet inte. Hon kan ha hälsat på Matilda innan hon hälsade på [redacted].

Vad är nästa sak du minns efter att Nora hälsade med fel hand?
Nora sa "Om du hälsar med fel hand kommer du få en höger.". [redacted] skrattade eftersom det var löjligt. Saadia sa typ "sluta/det räcker". Nora drog då Saadia i håret. Saadia ramlade från soffan till golvet. Matilda drog bort Nora från Saadia. Saadia tog sina saker och gick. [redacted] och Matilda tog också sina saker. Nora hoppade på [redacted]. [redacted] drog bort Nora och sa "Kom [redacted]. [redacted] gick sedan till hallen. En del killar ville stänga dörren.

Matilda var i porten, [redacted] i hallen. [redacted] gick in när [redacted] inte kom. Nora hade då hoppat på [redacted] igen och [redacted] såg henne slå, bita och riva [redacted] medan de var i soffan. [redacted] drog bort Nora igen. Två av killarna (Gabriel och Natnael) blev mer arga. De sa "gå ut, vi ska stänga dörren". [redacted] gick in igen. Hon såg [redacted] på golvet och att Nora sparkade [redacted]. [redacted] såg sedan Gabriel dra ut [redacted] i nacken.

Vad är det första du ser att Lina eller Nora gör mot [redacted]
Nora hoppade på [redacted] och boxade hennes huvud och drog i håret. [redacted] låg under Nora i soffan. Nora boxade med knuten näve med ena handen och höll i [redacted] hår med den andra. [redacted] såg fem boxar. [redacted] har berättat efteråt att det var hårda boxar. Lina var vid soffan, längst bort på soffan. [redacted] minns inte Lina så mycket.

Hur reagerar [redacted] *på slagen?*
[redacted] upplevde att [redacted] var still. [redacted] tror inte att [redacted] kunde göra så mycket.

Minns du var [redacted] *hade sina armar?*
Nej.

Vad är det första du ser Lina göra?
[redacted] säger att hon bara stod där. [redacted] såg aldrig Lina slå [redacted].

Hur drog du undan Nora?
[redacted] tog Nora vid midjan och drog bort henne. [redacted] fick ta i även om Nora är en liten tjej. Nora skrek.

Hur långt flyttar du Nora?
[redacted] drog Nora till kanten av soffan och bad [redacted] komma. Nora hoppade på [redacted] igen.

Kommer du åt en annan kroppsdel än Noras midja?
Nej.

När du säger "kom [redacted]*, hur är* [redacted]
Hon var utslagen och håret yvigt. [redacted] gick till hallen. [redacted] kom inte. [redacted] gick tillbaka och såg Nora slå [redacted] igen, på samma sätt. Hon såg även Nora riva [redacted]. [redacted] har sagt att Nora bet henne. [redacted] har märken och fick antibiotika.

[redacted] drog bort Nora på samma sätt som tidigare. [redacted] fick använda mycket kraft för att dra bort Nora. [redacted] vet inte var Lina var. Positionen var nästan identisk som tidigare förutom att [redacted] och Nora ligger ner mer i soffan.

Hur är [redacted]

HEMLIG

Hon såg utslagen, ledsen och arg ut. [redacted] säger att det med underlivet hade hänt då också.

Hur kommer det sig att du säger att det med underlivet hade hänt?
[redacted] vet inte men hon tror att det var under första eller andra gången hon var i hallen. [redacted] har hört från [redacted] att det hände på soffan.

Vad gör du sen?
[redacted] bad [redacted] komma och gick tillbaka till hallen. [redacted] kom inte. [redacted] gick in igen. [redacted] är på marken. Hon såg Nora sparka [redacted] och Gabriel dra ut [redacted] i nacken.

Hur ser hon ut när hon blir nedkastad från soffan. Hur händer det?
Nora drog ner [redacted] i håret. Hon sparkade sedan [redacted]. [redacted] såg inte Lina.

Var befinner sig killarna?
Bredvid på golvet, stående.

När du kommer en tredje gång, vad händer?
[redacted] var på golvet och Nora sparkar [redacted]. En kille, Gabriel, drar ut Nora i nacken. Nora sparkade [redacted] hårt på huvudet. [redacted] såg fyra sparkar.

Du såg [redacted] bli riven, när?
När hon låg på soffan vid första tillfället. [redacted] blev riven på en överarm.

Du berättade om ett bett som [redacted] har berättat om. När sa [redacted] att det hände?
Vid soffan. [redacted] har sagt att det grövsta hände på soffan. Hon sa att det var Nora som bet henne.

När berättade [redacted] det?
Precis vid bilen men [redacted] säger att [redacted] har sagt det vid flera tillfällen.

Stämmer det att du inte har sett Lina göra något?
Stämmer.

Berätta vad [redacted] har sagt att Lina gjorde?
Lina kom springande efter första gången [redacted] tog bort Nora. Hon boxade [redacted] med knuten näve i huvudet och slog henne. Hon höll i Noras armar när Nora skadade henne där nere. Lina höll båda [redacted] armar över axlarna.

Skillnad i styrka mellan Lina och Noras boxar?
[redacted] har återberättat att båda slog med full kraft.

Gör [redacted] något mot Nora när hon ligger där.
[redacted] svarar nej. [redacted] försöker säkert få bort Nora men [redacted] uppfattade det som svårt för [redacted] att skada Nora.

Ser du någon person i vardagsrummet som håller fast Nora i armarna?
Nej.

Tar någon annan än du och Matilda bort Nora?
Nej.

ÖVRIGT
Minns du om du såg någon åka in i en vägg i vardagsrummet?

HEMLIG

Nej.

Är det något tumult i hallen?
Nej.

Vilka killar vill stånga dörren?
Gabriel och han som heter gaborro på snap. (Natnael). De sa "era horor" och ville att dom skulle stänga dörren. Resten av killarna kollade på.

KONTAKT MED AA (ASIER)
Kan du berätta om kontakten som AA tagit?
Han skrev på snap "Varför har ni sagt att vi killar slog er. Vi gjorde ingenting". [redacted] skrev att hon inte sagt det. Han skrev "Det står ju våldtäkt i nyheterna". [redacted] förklarade att det inte hade med killarna att göra, att de inte hade skadat [redacted]. AA ville ringa upp och skrev att det inte skulle vara hetsig att han bara ville prata. [redacted] tog bort honom från snap. [redacted] upplevde inte AAs kontakt som hotfull.

När skedde detta?
Två-tre dagar efter händelsen.

Vad är Asiers inblandning i händelsen?
Han var vardagsrummet en del men han syntes inte så mycket och rör sig i lägenheten. [redacted] kände att han inte verkade vilja bli inblandad?

Ser han på?
Alla ser på men vissa var lugnare. Gabriel och gaborro (Natnael) var hotfulla och villa stänga dörren. De verkade vilja se hela bråket.

Beskriv greppet som Gabriel tar i [redacted] nacke?
Han tar [redacted] nacke bakifrån och drar ut henne i hallen. Han kastar henne på golvet. Han höll hårt och sa hora.

Hur kommer det sig att bråket avslutades?
[redacted] svarar att det kan ha berott på att många skrek och att dörren var öppen.

BIKININ
Vad har [redacted] berättat om hur det gick till när hon får bikiniunderdelen avsliten?
[redacted] har sagt att hon tog hennes trosa och slet upp dem, sedan ner. [redacted] kände att hon blev riven.

Vad gör Lina under iden?
Hon höll i [redacted] händer medans Nora skadade [redacted]. Detta har [redacted] berättat.

Vad händer efter att [redacted] får bikiniunderdelen avriven?
Bikiniöverdelen dras bort.

[redacted] MÅENDE
Hur har [redacted] mått sedan vi sågs sist?
Lite bättre men det är inte bra.

Har hon klagat på ont i kroppen?
Hon hade jätteont tidigare. Hon hade ont där nere när de firade sin kusin [redacted]. Hon fick feber

HEMLIG

när hon hade ont där nere. Detta var någon vecka efter händelsen.

Hur är det med [redacted] huvud?
Hon har haft ont fram och tillbaka. Läkarna har sagt att det kan vara hjärnskakning. Hon hade ont i huvudet första veckan. Hon kan känna sig seg och snurrig, ibland är det bättre.

Tillägg?
Nej.

Förhöret är uppläst.

HEMLIG

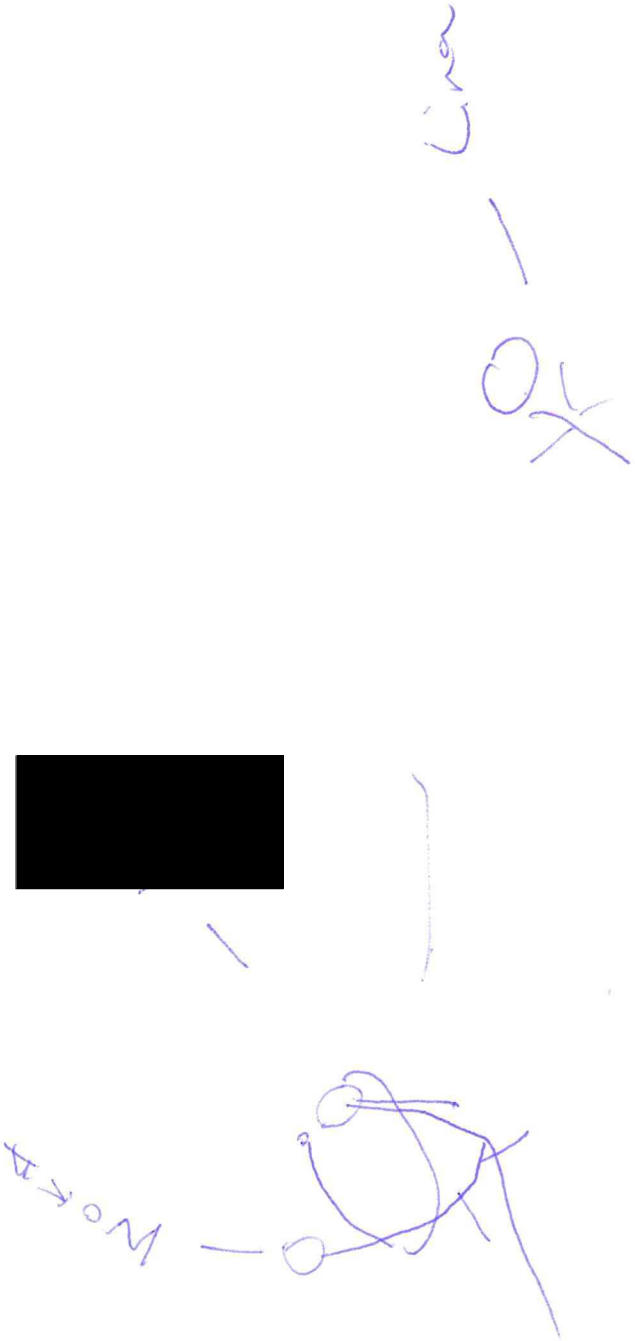

Polisen

Förhör

#1 vittnesförhör

Signerat av

Signerat datum

Enhet	Diarienr
Region Stockholm, Handräckning 1 PO Sthlm Nord	5000-K631959-24

Hörd person	Personnummer
Jansson Edlund, Matilda	

Den hörde är	ID Styrkt	Ställning till misstänkt - målsägande - vittne
Vittne	Nej	

Tolk	Språk

Anledning till förhör / Misstankar som misstänkt har underrättats om	Underrättad om misstanke
Våldtäkt, Fullbordat	

Ytterligare information om anledning till förhör
Förhörs som vittne i ärendet

Underrättad om 12 § FUK	Underrättad om rätt till försvarare	Godtar den försvarare som rätten förordnar	Försvarare/ombud närvarande

Försvarare/ombud önskas

Förhörsledare	Förhörsdatum	Förhör påbörjat	Förhör avslutat
Simon Attefall	2024-05-26	21:25	22:10

Förhörsplats	Typ av förhör	Förhörssätt
	RB 23:6	Telefonförhör

Förhörsvittne	Utskrivet av
	Konceptförhör

Berättelse

Förhörsledarens frågor och anteckningar är skrivna i kursiv stil.

Berätta fritt:
Först var vi ute på klubb. Systern till brottsoffret blev utslängd från klubben och hon åkte senare till lägenheten där det hände. Sen när klubben stängde åkte vi andra till lägenheten. När vi kommer fram går vi in vardagsrummet och ska hälsa på dom som är där. Sen går jag iväg och pratar med Victoria för hon var på väg till lägenheten. Jag skulle gå ner och möta henne. Som jag uppfattar det kommer Nora ur ett rum och säger "vilka fan är de här tjejerna" som jag kom ihåg det, hon hade en otrevlig ton. Sen gick det någon minut och som jag förstod det så hälsade [redacted] med fel hand till Nora. Då säger Nora "hälsa med rätt hand din hora". Saadia säger lugna ner dig till henne. Då flyger nora på Saadia. Saadia sitter bredvid [redacted]. Då dyker Nora på Saadia och Nora börjar slå mot min Saadia. Jag försökte ta bort henne från Saadia.
*TILLÄGG VID UPPLSÄNING: D*et var flera som försökte stoppa det.

Jag och Saadia gick mot dörren och säger "va fan håller ni på med". Det blev slagsmålet mellan Nora och [redacted] och jag hör hur Nora skriker "jag kommer döda dig bikinihora". Nora drar [redacted] i håret. Jag gick utanför dörren och skrek för att jag ville att de ska sluta och släppa henne. Jag ser inte vad som händer, det är flera killar där. Jag tror det var två tjejer och tror att det kan varit 4–5 killar i lägenheten. När jag hälsade i soffan var det tre killar som jag kom ihåg och en till tjej. Jag och min tjejkompis ville åka därifrån, men jag ville inte lämna [redacted]. Jag ser inte vad som händer i vardagsrummet och [redacted] syster försöker få ut [redacted] ur

HEMLIG

lägenheten. Det tog lite tid innan de lät [redacted] gå därifrån. När de släpper [redacted] ser man att de dragit i hennes hår, hon hade blivit slagen i ansiktet, hennes trosor var borta och hennes bröst hängde utanför. De hade väl rivit i klänningen. Det kändes som att det var personligt mot [redacted]. Sen när vi väl fick ut henne var hon helt skakig och hon sa att hennes trosor är i lägenheten och hon blödde på låret och hon sa att de hade stoppat in något i hennes underliv. Vad jag minns sa hon att det var någon hårborste.

Vilken relation har du till [redacted]
Vi är vänner. Vi träffade [redacted] och hennes syster på klubben den aktuella kvällen. Vi brukar gå ut och festa tillsammans.

Hur kom ni till lägenheten?
Eftersom [redacted] syster blev utslängd från klubben så åkte hon till lägenheten. Jag tror att [redacted] har kontakt med någon av killarna som hämtade systern. Vi åkte mest dit för att [redacted] syster var där.

Vem är den här killen?
Jag har ingen aning, jag hann inte ens med och veta vem killarna var. Jag tror [redacted] vet vem det är. Som jag förstod så har någon kille använt våld mot henne och inte bara Nora. Det var Nora som startade allting.

Vad har du för relation till Nora?
Jag har aldrig träffat henne förut. Jag har ingen koppling till någon i lägenheten förutom [redacted] syster, jag har aldrig träffat någon av dom.

Hur vet du då att tjejens namn är Nora om du inte känner henne?
Min tjejkompis fotade av dörren och hon hade hälsat och sagt att hon hette Nora.

Vem bjöd in er?
Det var [redacted] och hennes syster som hade någon kontakt till någon.

Hur kom ni andra till lägenheten?
Vi åkte bil, min tjejkompis körde. Saadia körde och jag, [redacted] åkte med. Sen kom min andra tjejkompis Victoria med taxi och hon mötte oss utanför lägenheten efter att allt hände.

Vad var klockan när ni var där tills ni lämnade?
Vi kom nog dit vid 05:00 och vi lämnade vid 05:15 kanske. Min vän ringde polisen direkt när vi lämnade lägenheten.

Vet du något namn på killarna som var i lägenheten?
Nej. Jag tror [redacted] kan veta något namn som hämtade dit dom. Jag minns inget namn.

Hur såg killarna ut?
Två var svarta tror jag, en var rätt vit, jag tror att det var någon till där men allt var rörigt. Jag

HEMLIG

minns i alla fall att två var svarta.

En tjej sa du hette Nora, vad hette den andra tjejen?
Det minns jag inte, hon hälsade jag på i soffan men jag minns inte vad hon hette. Vi vet bara att den andra tjejen heter Nora för att vi kollade upp henne.

I slagsmålet, vilka såg du slå Saadie?
Nora hoppade på min vän Saadie, då försökte jag dra bort Nora från min vän sen hoppade hon på [redacted]. Jag gick mot hallen och såg inte vad som hände sen.

Hur länge var du i hallen?
Kanske fem minuter. Jag upplevde att de tog lite tid att få ut [redacted] då det inte ville släppa ut henne.

Vad det någon mer än Nora som var bidragande i bråket?
Inte vad jag sett, men [redacted] sa efteråt att en eller flera killar har använt våld mot henne men det har inte jag sett. Jag såg bara Nora vara involverad, men sen har det hänt fler saker som inte jag sett. Jag såg bara när Nora slog henne, jag såg inget av att [redacted] fick något instoppad i underlivet. Jag vågar inte svara på vem det var som gjorde det.

Användes det något tillhygge i bråket?
Jag tror att min vän sa att Nora ville använda en ljusstake, men jag vet inte om det användes. Det tyckte jag att Saadie sa i morse.

Du berättade att [redacted] sa att det kan ha varit en hårborste som hon fick i underlivet, såg du den någon gång?
Nej.

Sa hon vilken färg det var?
Jag vet inte, jag vågar inte riktigt svara på det, men när vi frågade vad hon fick uppstoppat sa hon att de var en hårborste.

Hur blev [redacted] av med sina trosor?
Som jag förstod det var det för att de skulle trycka upp något där. Hon sa mest att hon blev av med sina trosor och att hon fick något uppstoppat där. Jag uppfattar att någon slitit av dom.

Vilka var involverade i den delen?
Nej, jag vågar inte riktigt säga det men minns inte vad hon sa. Hon var så skakig. Hon sa att det inte bara var Nora utan att det var en eller flera som gjorde det. Hon sa att hon trodde att killarna skulle hjälpa henne men istället hjälpte de Nora.

Har du något mer du vill tillägga?
Jag tror inte det.

HEMLIG

Vilken färg ska [redacted] ha haft på sina trosor?
Det vet jag inte,

Har du något du vill tillägga?
Nej.

Förhörsanteckningarna är upplästa och godkända utan invändningar

Polisen

Förhör

#2 Matilda vittnesförhör

Signerat av

Signerat datum

Enhet	Diarienr
Region Stockholm, BINR 9 PO Sthlm Nord	5000-K631959-24

Hörd person	Personnummer
Jansson Edlund, Matilda	

Den hörde är	ID Styrkt	Sätt	Ställning till misstänkt - målsägande - vittne
Vittne	Ja	NID	

Tolk	Språk
-	

Anledning till förhör / Misstankar som misstänkt har underrättats om	Underrättad om misstanke
Grov våldtäkt, Fullbordat	

Ytterligare information om anledning till förhör
Hörd om sina iakttagelser gällande grov våldtäkt.

Underrättad om 12 § FUK	Underrättad om rätt till försvarare	Godtar den försvarare som rätten förordnar	Försvarare/ombud närvarande

Försvarare/ombud önskas

Förhörsledare	Förhörsdatum	Förhör påbörjat	Förhör avslutat
Lovisa Olsson	2024-06-13	13:19	15:06

Förhörsplats	Typ av förhör	Förhörssätt
Sollentuna polisstation	RB 23:6	Videobandsförhör
Förhörsvittne	Utskrivet av	Konceptförhör
	LH	

Berättelse

Förhörsledarnas frågor och anteckningar skrivs i kursivt. Tillägg skrivs inom parantes.

Förhöret är inspelat med video och är arkiverat i FILIP. Nedan text är en sammanfattning av det som framkom vid förhöret.

Matilda informeras om anledningen till förhöret.

[redacted] [redacted] *benämns i förhöret som "*[redacted]

Händelsen
Berätta mer detaljerat ifrån början av dagen eller eftermiddagen.
Matilda uppger att hon på kvällen var med Saadia, de gick till en klubb som [redacted] och [redacted] också var på. Matilda uppger vidare att [redacted] blev utslängd ifrån klubben medan de andra var kvar. Då åker [redacted] till lägenheten. Därefter åkte [redacted], hon och Saadia dit tillsammans med Saadias bil. [redacted] var i lägenheten och mötte upp dem utanför.

Hon (*Saadia*) följde med upp för att få pengar för resan.

(*Tillägg: Vet du om det var bestämt vem som skulle betala Saadia?)*
Matilda upplevde att det var killarna men sedan kom Saadia ner själv utan pengar).

Matilda berättar att hon hämtade dit Victoria också, hon var då på toa och pratade med henne

HEMLIG

och skulle gå ner och möta henne. (*Tillägg:* Victoria var därute och hade precis kommit fram då). Matilda uppger att när hon gick ut ifrån toa såg hon att det hade skett något tumult. Nora knuffade mot Saadia. Matilda såg inte hur det startade. Matilda tror att Saadia knuffade tillbaka och då sparkade Nora Saadia så hon ramlade ner. Alla försökte dra isär dem och till slut hamnade dem isär. De (*Tillägg:* Först och främst Matilda och Saadia) upplevde att [redacted] och [redacted] skulle följa med. De ville gå därifrån för de blev upprörda att det blev såhär. Matilda säger att hon och Saadia stod vid dörren. Nora skrek: "Jävla hora, jag ska visa dig". Matilda uppger att Saadia då sa: "Menar du mig". Nora skrek då: "Nej den jävla horan" och så pekade hon på [redacted]. Matilda tror då [redacted] sa: "Kom då".

Matilda uppger att det är svårt att komma ihåg på vilket sätt slagen utdelades. Nora slog [redacted] och drog henne i håret. Då sa [redacted]: "Kom då". Saadia sa: "Kan vi gå". Matilda säger att hon ställde sig i hallen och skrek (*Tillägg:* Saadia kände att de inte kunde göra något i situationen i samband med att hon såg att Nora tog upp ljusstaken. Då gick Saadia ut.) Matilda vet att [redacted] var inne i lägenheten och försökte rycka i [redacted]. Matilda upplevde att det tog flera minuter innan de fick ut henne. Matilda hörde hur hon ([redacted]) "flög" inne i lägenheten. Matilda såg att hela hennes hår var förstört.

(*Tillägg: Hör du* [redacted] *skrika något?*
Nej, hon var väldigt tyst. Matilda uppger att hon mest hörde Nora som sa mycket svordomar. Sedan var det dunsar. *Beskriv dunsarna.* Det kändes som att någon åkte in i väggen. Matilda säger att hon stod på andra sidan väggen och att någon åkte in i väggen vid soffan. *Var stod du då? Matilda markerar på en bild att hon stod vid dörren, se förhörsbilaga.)*

[redacted] klänning var uppdragen. (*Tillägg: Såg du om Noras kläder var ryckta i?* Matilda såg inte det). Matilda uppger att hon såg hela hennes bröst. Håret stod upp och hon såg att mycket våld mot huvudet hade använts. (*Tillägg*: Matilda antar att mycket våld har använts. *Vad syftar du på för våld?* Håret stod helt upp, vet inte om de hade ryckt i hennes hår men det såg ut som det. *Såg du skador, märken på huvudet?* Matilda tror inte det.)

När [redacted] kom ner satte de sig i bilen. Saadia hade redan börjat ringa polisen då. De såg att hon var skakig och blödde mellan benen. De frågade vad som hade hänt. Hon sa att de tagit hennes trosor och stoppat in en hårborste. Matilda säger att det inte är något hon har sett men vad [redacted] har berättat. Sedan ringde de polisen. (*Tillägg:* Saadia stod redan i kö till polisen).

Matildas kontakter med [redacted] ***efter händelsen***
Vilka kontakter har du haft med [redacted] *efteråt?*
Lite smått. (*Tillägg:* Matilda säger att de inte har pratat så mycket, hon kollade dagen efter hur [redacted] mår. Det var via Snapchat och det är inget som finns kvar).

Matildas relation till [redacted]
Hur är din relation till [redacted]
De är vänner och går ut och festar ibland. De är inte jättenära. Matilda uppger att hon är närmast Saadia (*Tillägg:* Av dem som var där).

Umgås du och [redacted] *privat?*
Matilda säger att hon och [redacted] skulle kunna göra det men oftast är det hela sällskapet som umgås.

Berusningsgrad

HEMLIG

Innan du och Saadia gick till krogen hade ni druckit något då?
Matilda uppger att hon hade gjort det. Hon drack både på klubben och innan. Saadia dricker inte. Matilda säger att hon drack något glas innan (*Tillägg:* Det var ett glas vodka och redbull. Matilda uppger att det på klubben kanske var tre-fyra glas vodka- och redbulldrinkar).

(*Tillägg: Hur berusad är du på en skala i lägenheten, på en skala mellan 0 och 10 där 0 innebär inte alls berusad och 10 innebär medvetslös?* En fyra).

(*Tillägg: Hur berusad upplevde du Nora i lägenheten på en skala mellan 0 och 10 där 0 innebär inte alls berusad och 10 innebär medvetslös? Verkade hon berusad?*
Ja, absolut. Hon verkade borta i blicken. Matilda säger att hon antog att Nora var påverkad av något. Matilda vet inte om det var alkohol hon var påverkad av men hon skulle säga en sjua.)

(*Tillägg: Hur berusad upplevde du* [redacted] *i lägenheten, samma skala?* Matilda uppger att [redacted] var som hon själv, en fyra).

Ungefär vad var klockan när [redacted] *fick lämna?*
Det hände ganska snabbt när hon och Saaida kom dit. Det tog inte så långt innan hon ([redacted] blev utslängd ifrån klubben. (*Tillägg:* Matilda tror att det kanske var runt halv två, två).

Beskriv [redacted] *berusning och tillstånd när ni lämnade krogen?*
Inte så farligt.

Personerna i lägenheten
När ni skulle åka till lägenheten, kände du till någon person som skulle vara där tidigare?
Nej, har inte träffat någon tidigare. När de skulle dit pratade de med [redacted] för hon var där. Har inte pratat med någon tidigare.

Vad minns du [redacted] *sa när hon inte var i lägenheten?* (*Tillägg:* Alltså innan ni kom dit)
Inget speciellt. Tycker det är konstigt att det inte har skett något innan. (*Tillägg:* Matilda uppger med tanke på hur aggressiv hon uppfattade henne (*Nora*). Matilda vet inte om [redacted] nämnt något i efterhand till polisen).

Någon annan som var nere och mötte er?
Bara [redacted] kom ner.

När ni gick upp för trappan och precis gick in i lägenheten vilka såg du, till utseendet och hur många och var?
Matilda säger att någon gick ner ifrån någon våning och mötte dem. När de kom in satt alla i soffan förutom en kille och Nora. Två eller tre killar satt i soffan med en tjej. Sedan kom Nora och en kille ut ifrån rummet (*Tillägg:* Matilda uppger att Nora och killen kom bakom henne, hon stod upp framför soffan).

Var han som mötte er i porten en av tre killar som satt i soffan?
Tror inte det men minns inte, vågar ej svara på det.

Beskriv han i porten utseendemässigt.
Tror han var vit men inte svensk. Matilda säger att det är lite suddigt för henne.

Kan du särskilja de andra?
Två var nog svarta och en vit av dem i soffan. Matilda uppger att hon tror att han som kom ut

HEMLIG

med Nora var ifrån Mellanöstern.

Hur mörk menar du då, du säger svarta?
Minns inte, det är lite suddigt. Typ negresser.

Vad som hände före Matildas toabesök
Berätta allt som sägs innan du gick in på toa.
Matilda säger att hon bara gick fram och hälsade på alla på soffan. Sedan hälsade de på Nora och killen. Matilda hörde henne säga: "Vilka är de här" med lite attityd. Matilda gick sedan på toa och då hade det eskalerat när hon kom ut. Nora kom ut bakom henne när hon stod där vid toa.

Vilka är dem här då, är du på toa då?
Matilda uppger att det var precis när hon stod där, sedan skulle hon gå in. Matilda antar att hon skulle hälsa på de andra i soffan då. (*Tillägg:* Det var innan hon gick på toan, Nora hade redan kommit ut ifrån rummet. Sedan hade det börjat, dvs. tumultet när hon kom ut ifrån toa) Matilda tog fram handen och hälsade på Nora innan hon gick in på toa. Nora hade en otrevlig ton och verkade inte så pigg på att hälsa.

Vad Matilda har hört under toabesök och vad hon har sett efter toabesök
Vad hörde du vad som skedde utanför toa?
Matilda säger att hon inte hör något, hon skulle precis gå ut när hon såg henne putta på Saadia. (*Tillägg:* Matilda uppger att hon gick in i vardagsrummet då för att fråga om nyckeln eftersom hon skulle ner och möta Victoria). Matilda säger att hon var max tre minuter i badrummet (*Tillägg*: Det kan ha varit kortare).

Matilda berättar att det första hon såg när hon kom ut var att Nora stod upp och slog mot Saadias bröst. Matilda tror Saadia gjorde något tillbaka. Nora sparkade ner Saadia så hon ramlade ner på golvet.

(*Tillägg: Har Saadia berättat för dig om hon har fått en ögoninflammation efter det här?* Ja, hon har sagt det. *När berättade hon det?* Samma dag sa hon att hon hade ont i ögat. *Sa hon vad som hade hänt?* Matilda antar att hon fick en smäll. Saadia sa att det var p.g.a. bråket. *Sågs ni fysiskt?* De sågs, Matilda tror Saadia sa det när de satt i bilen. Matilda såg inte där och då men dagen efter när de pratade på Facetime. Matilda såg att Saadia var röd på ena ögat. *Har hon klagat eller sagt att hon haft ont i kroppen?* Ja, hon sa att det var värre nu i nacken, hon har haft ont tidigare i nacken också. Saadia sa även att hon hade ont i bröstet. Hon sa det dagen efter. Saadia nämnde det efter en vecka, särskilt i nacken. Matilda säger att hon tror att Saadia har en whiplash-skada sedan innan och hon nämnde att det var värre nu). Matilda uppger att det pågick i kanske någon minut. Sedan blev dem separerade. Matilda säger att de då ville gå därifrån och sedan började hon (Nora) mot [redacted]. (*Tillägg:* "Hon skrek då din jävla hora och sådär").

Du tror Saadia slog tillbaka?
Ja. Matilda tillägger att hon tror det, hon gjorde i alla fall något tillbaka. Det var ju i försvar.

Tror du eller såg du?
Matilda uppger att hon såg henne göra något.

Vad såg du Saadia göra?
Hon drog i hennes (*Noras*) tröja när hon (*Saadia*) blev nersparkad på marken.

HEMLIG

Först gjorde Nora slaget mot bröstkorgen och då satt Saaida på soffan. Vad hände sedan?
Saadia gjorde kanske någon rörelse tillbaka. Matilda säger att det är lite luddigt för henne. Saaida satt på soffkanten och sedan fick hon en spark så hon hamnade på golvet. Sedan försökte folk separera dem.

Hur är Nora när hon utdelade sparken?
Hon var väldigt aggressiv, det var antingen på magen eller bröstet den träffade.
Matilda tror att Saadia trillade ner ifrån soffkanten. [redacted] satt bredvid Saadia då, vid sidan om henne. Matilda tror inte hon ([redacted]) reagerade något.

[redacted] satt på andra sidan soffan, många satt på soffan. [redacted] har inte gjort någonting.

Matilda får markera på bild var folk satt i det här skedet, se förhörsbilaga.
Matilda uppger att hon inte satt i soffan.

Hur gör folk när de försökte sära på dem?
De försökte dra ifrån dem ifrån varandra helt enkelt. Matilda säger att det är några killar och hon själv som gör det. Matilda uppger att hon försökte dra bort Nora ifrån henne. Matilda uppger vidare att hon drog henne i en arm men det gick inte så bra.

Hur reagerade Nora när du försökte dra undan henne?
Hon verkar bli arg men fokuserade ändå på Saadia i stunden.

Vad sa Nora i stunden?
Inte så mycket, hon slog mest henne då. Matilda säger att när hon hör henne (*Nora*) säga fula ord har det mest varit riktat mot [redacted]

Tjejen som satt i högra hörnet
Hur skulle du beskriva henne i utseendet, tjejen som satt i högra hörnet?
Vet inte. (*Tillägg:* Matilda uppger att hon känner igen henne när hon såg bilden)

Noras namn
Hur kommer det sig att du vet vad Nora heter?
Saadia fotade dörren utanför, hon (*Saadia*) såg namnskylten på dörren.

Vad som hände efter separationen
Vad är nästa sak som händer efter att ni särade på dem?
Matilda berättar att hon och Saadia började gå mot dörren. Nora skrek: "Jävla hora". Saadia sa då: "Menar du mig när du säger jävla hora" varpå Nora svarade: "Nej, den där jävla horan" och pekade mot [redacted]. Då sa [redacted]: "Kom då" och då "hoppade" Nora på henne.

Matilda uppger att hon såg Nora slå mot huvudet, hon vet inte hur. Matilda uppger vidare att Saaida vill gå därifrån. Saadia såg att hon (*Nora*) tog upp en ljusstake. Matilda säger att Saaida gick ut ifrån dörren. Matilda ställde sig i hallen och skrek. Någon kille ville att Matilda skulle stänga dörren men hon gjorde inte det, hon stod kvar.

Hur är dem i förhållande till varandra då?
Tror båda stod upp då.

Såg du var slagen träffar?

HEMLIG

Matilda uppger att det är lite luddigt för henne.

(*Tillägg: Uppfattade du hur många slag som utdelas gentemot* [redacted]*?* Matilda såg bara i början. Hon har svårt att komma ihåg hur slagen utdelades. I början tror Matilda Nora slog henne i ansiktet och drog henne i håret. Matilda säger att Nora skrek "bikinihora, jag ska visa dig". Det var massa svordomar).

Såg du hur [redacted] *reagerade?*
Matilda uppger att hon inte såg henne göra någonting. Hon ([redacted]) ville ju komma loss och komma ut ifrån lägenheten.

När du står vid dörren, hur såg killen ut som ville att dörren skulle stängas?
Matilda tror att han var svart.

Du sa att du skrek, minns du vad?
Matilda uppger att hon väl skrek: "Släpp henne". Matilda skrek mest för att de skulle få panik för att få dem att släppa henne så att grannarna hör.

[redacted] var ju därinne då och försökte dra [redacted] ifrån Nora, ut ifrån lägenheten. (*Tillägg:* Matilda säger att hon hör henne säga "släpp min syster".)

[redacted] och Noras positioner
Hur är [redacted] *och Nora i förhållande till varandra vid det skedet?*
Matilda såg henne inte göra något, hon ([redacted]) ville väl ut.

Stod dem upp?
Det kändes som de var på flera ställen i lägenheten. De kan ha legat och stått upp. Matilda uppger att det är hennes uppfattning utifrån ljud hon hörde.

Matildas position i förhållande till övriga
Förhörsledaren uppvisar bild, se förhörsbilaga. Vid det här skedet när du hörde men inte såg, var i hallen stod du då?
Matilda säger och visar att hon stod vid dörröppningen ungefär.
Matilda berättar att hon såg att hennes ([redacted]) hår var förstört och man slet i hennes klänning när hon tog sig hit. (*Tillägg:* När [redacted] stod framför Matilda, lite inåt mot vardagsrummet)
Matilda markerar med kryss på bilden.

[redacted] har svårt att ta sig ut
Matilda uppger att de (*Nora*) inte släppte [redacted]. Matilda upplevde att killarna försvårade för henne att ta sig ut. De (*killarna*) var runt omkring och gjorde inget för att separera dem.

Vad gjorde Nora i ögonblicket?
Det är svårt att komma på vad hon gjorde då.

Andra tjejen
Såg du den andra tjejen?
Matilda tror att hon också var där. Det var väldigt tumultartat. Det var folk runtomkring [redacted] och Nora.

Vid det här skedet, hur uppfattade du den andra tjejens sinnesstämning?

HEMLIG

Minns inte så mycket om henne. Såg inte mycket av det. Vet inte hur involverad hon var.

När [redacted] lämnar lägenheten
Vad hände sedan utifrån din minnesbild?
Matilda uppger att när hon ([redacted]) kom dit (*se förhörsbilaga*) antar Matilda att hon skulle få komma ut. Matilda antar att hon själv gick neråt. Efter en stund antar Matilda att hon ([redacted]) kunde ta sig ut.

När Nora tog en ljusstake
Du nämnde tidigare att Saadia sa att Nora hade tagit upp en ljusstake. När sa hon det till dig?
Precis när hon började slå mot [redacted], i början på bråket. Matilda uppger att Saadia har sagt det i efterhand.

Har hon berättat om Nora sa något?
Just när hon (*Nora*) tog upp ljusstaken var hon tyst och smög sig på, det är Saadias upplevelse.

Noras sinnesstämning
Hur skulle du beskriva Noras humör?
Jätteupphetsad. Redan ifrån början verkade hon ha den inställningen. Hon var likadan hela tiden men det blev värre. Nora var otrevlig och verkade vara så mot [redacted]. Matilda vet inte om det var något personligt eller vad det var.

[redacted] sinnesstämning i lägenheten
(*Tillägg: Hur var [redacted] humör där och då innan bråket och under bråket med Nora?*
Matilda såg inte henne säga något. Under bråket med Saadia upplevde Matilda inte att [redacted] var närvarande. Matilda upplevde att hon skulle gå med dem därifrån. Inget stack ut i [redacted] humör vad Matilda märkte. Nora skrek mot henne ([redacted]) när de tänkte gå. [redacted] har inte skrikit tillbaka).

Du går ner. När såg du henne nästa gång?
Hon kom ut med [redacted] efter några minuter och de väntade vid bilen. De mötte upp Victoria utanför och Saadia hade då ringt polisen.

Matildas iakttagelser av [redacted] innan hon lämnade lägenheten
Det sista du ser av [redacted] inne i lägenheten, minns du hur hon såg ut i klänning och hår då?
Man såg hennes ena bröst. Håret stod uppåt åt alla håll. Matilda tror att de (*Nora*) hade dragit henne i håret.

Matildas iakttagelser av [redacted] när hon kom ut ifrån lägenheten
Hur är [redacted] när hon kom ut?
Matilda tror [redacted] blev väldigt ledsen och sa: (*Tillägg:* Hon verkade mest chockad, hon var mycket skakig när hon hoppade in i bilen). "Mina trosor är i lägenheten". [redacted] berättade i bilen att Nora hade stoppat upp en hårborste (*Tillägg: Sa hon mer exakt var?* Matilda säger att hon såg att [redacted] blödde ifrån låren). Matilda såg att det kom blod och att det var blod på innansidan av låren.

HEMLIG

Hur beskrev [redacted] att det hade gått till?
Hon sa inte så mycket då.

Hur var hon i sinnesstämning när hon berättade om hårborsten?
Hon verkade chockad men väldigt lugn. [redacted] sa att hon fått en hårborste uppstoppad.

Sa hon vem som hade gjort det?
Matilda upplevde att hon menade Nora.

Sa [redacted] något om vad de andra hade gjort när det hände?
Matilda uppger att [redacted] trodde att de skulle hjälpa henne i det läget men de gjorde inte det. [redacted] var väldigt besviken.

Det här med hennes underdel, hur gick det till att hon blev av med den?
[redacted] sa att hon hade hamnat på golvet och att dem (*Nora*) dragit av den.
[redacted] berättade inte så mycket i bilen där och då. Det var mest det. Matilda säger att hon antar att [redacted] mest pratade med polisen.

Iakttagelser gällande Nora
Såg du någon ta tag i Nora på något sätt i lägenheten?
Matilda tror att Saadia försvarade sig lite men det är det enda hon såg.

Såg du någon som försökte få undan Nora?
Nej.

[redacted] *har berättat att hon försökte få bort Nora vid två tillfällen. Såg du det?*
Nej.

Granne hör skrik
En granne har ringt till polisen p.g.a. bråk och skrik. Vilka skulle du säga hon har hört skrika?
Matilda uppger att hon stod och skrek i hallen för att de skulle få panik. Även allt bråk i lägenheten.

Vad är det som låter?
Det lät jättemycket. Matilda upplevde att [redacted] for runt i lägenheten. Nora "svärde" jättemycket mot henne också.

Uppfattade du att [redacted] hade åkt in i väggen?
Ja.

Har [redacted] själv berättat att hon har åkt in i väggen?
Nej.

Har någon annan berättat att någon har åkt in i väggen?
Nej.

Angående vad [redacted] har berättat för Matilda
Vad har [redacted] berättat i efterhand vad den andra tjejen gjorde?
Hon har inte berättat så mycket om det. Matilda säger att [redacted] inte ordagrant har sagt hur

HEMLIG

hon upplevde det för henne. Matilda vet faktiskt inte.

[redacted] mående i efterhand
Hur har du uppfattat att hon har mått efter händelsen?
Dåligt såklart. Jag har mest pratat med [redacted] och hon har sagt att hon har mått tufft.

Angående skador på Nora
Såg du att Nora hade några märken eller liknande?
Nej.

Personer i lägenheten
Matilda får ta del av ytterligare bilder, se förhörsbilaga.
"Tjejerna minns jag ju".

Han Nora kom ut ifrån rummet med?
Matilda tror inte han är med.

Han som möter er utanför lägenheten?
Kan va han, är inte säker. (*Matilda syftar på killen i mitten, bild nr. 2 längst upp ifrån vänster*)

Han som ville stänga dörren, som kom ut i hallen?
Det kan vara ha (*Matilda syftar på bild nr. 1 längst upp till* vänster).

Matilda får även ta del av en bild ifrån PMF på Gabriel.
Känner inte igen honom.

Är det något du själv vill lägga till?
Nej.

Samtal med Victoria
Samtalet du hade med Victoria ifrån badrummet, har du kvar det på din telefon den 6:e på natten?
Ja.

Matilda uppmanades att skicka skärmdump på samtalet till förhörsledare Lovisa.

Minns du om alla samtal var i badrummet?
Nej. Matilda uppger att hon pratade någon gång med Victoria innan de kom dit (*till lägenheten*).

Bild på [redacted]
Har du någon bild på [redacted] tidigare innan kvällen?
Nej.

Förhöret är uppläst utan invändningar.

HEMLIG

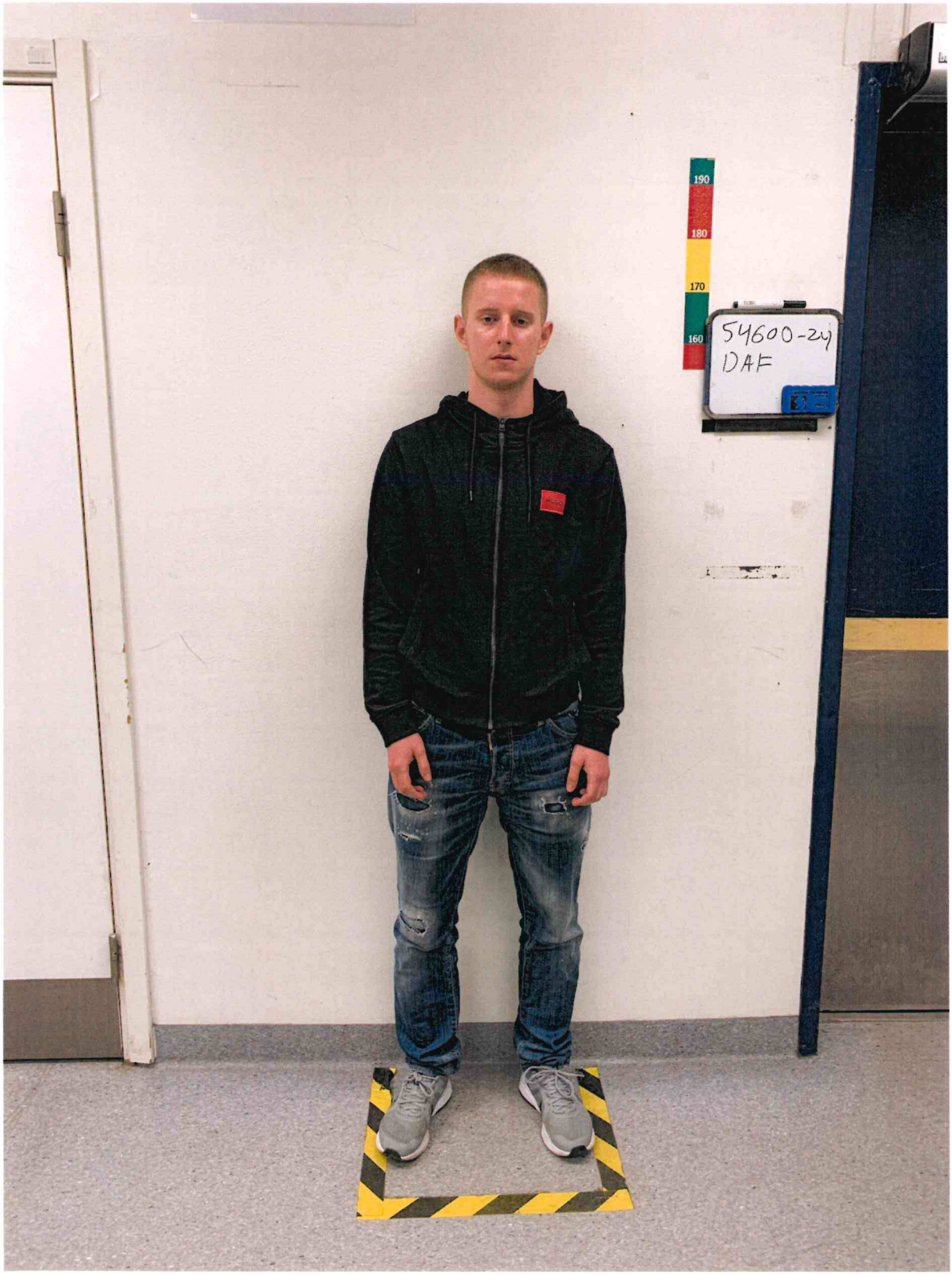

B

HEMLIG

4

HEMLIG

5

HEMLIG

6

HEMLIG

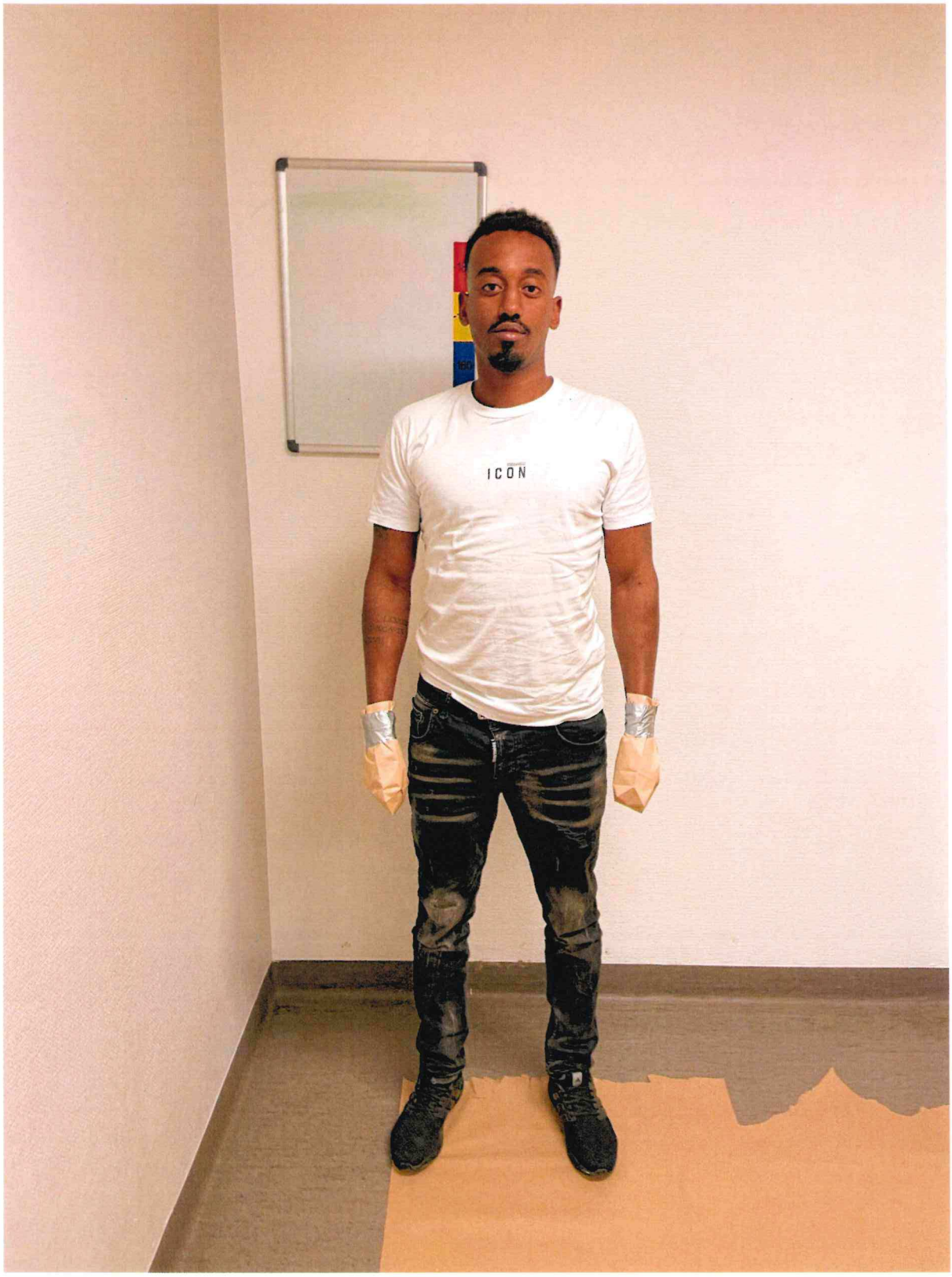

HEMLIG

8

HEMLIG

•Skriv upp DAF-numret på whiteboardtavlan.
•Fotografera personen i alla fyra vinklar;
framifrån, vänstersida, högersida och bakifrån.
•Fotografera en körkorts/Passbild utan att längdskalan samt whiteboardtavlan syns i bakgrunden.
•Fotografera eventuella skador (Vid skador på händerna – fotografera handryggen samt handflatorna tillsammans).
190
180
170
160
54605-24
DAF
BOSS

HEMLIG

HEMLIG

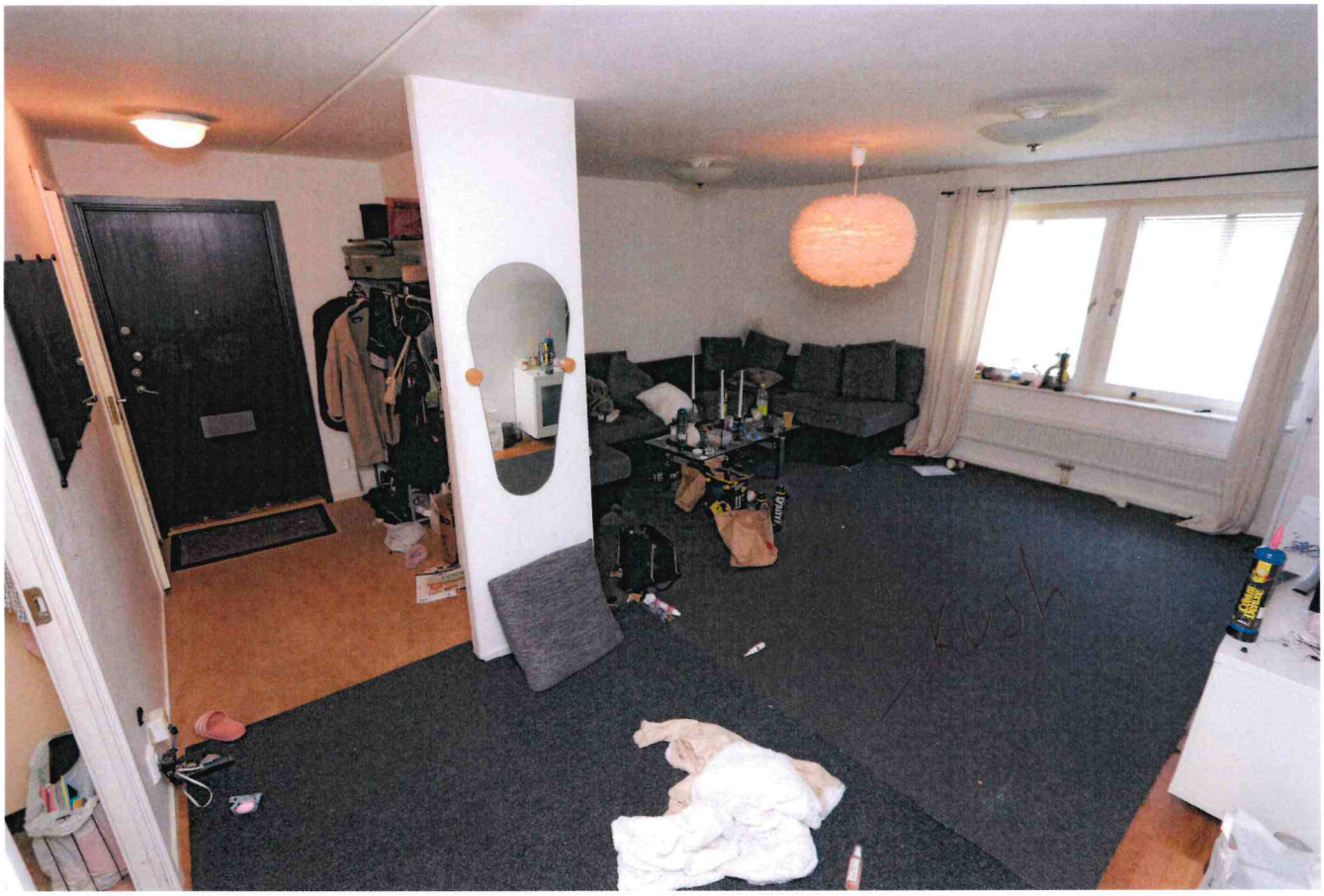

HEMLIG

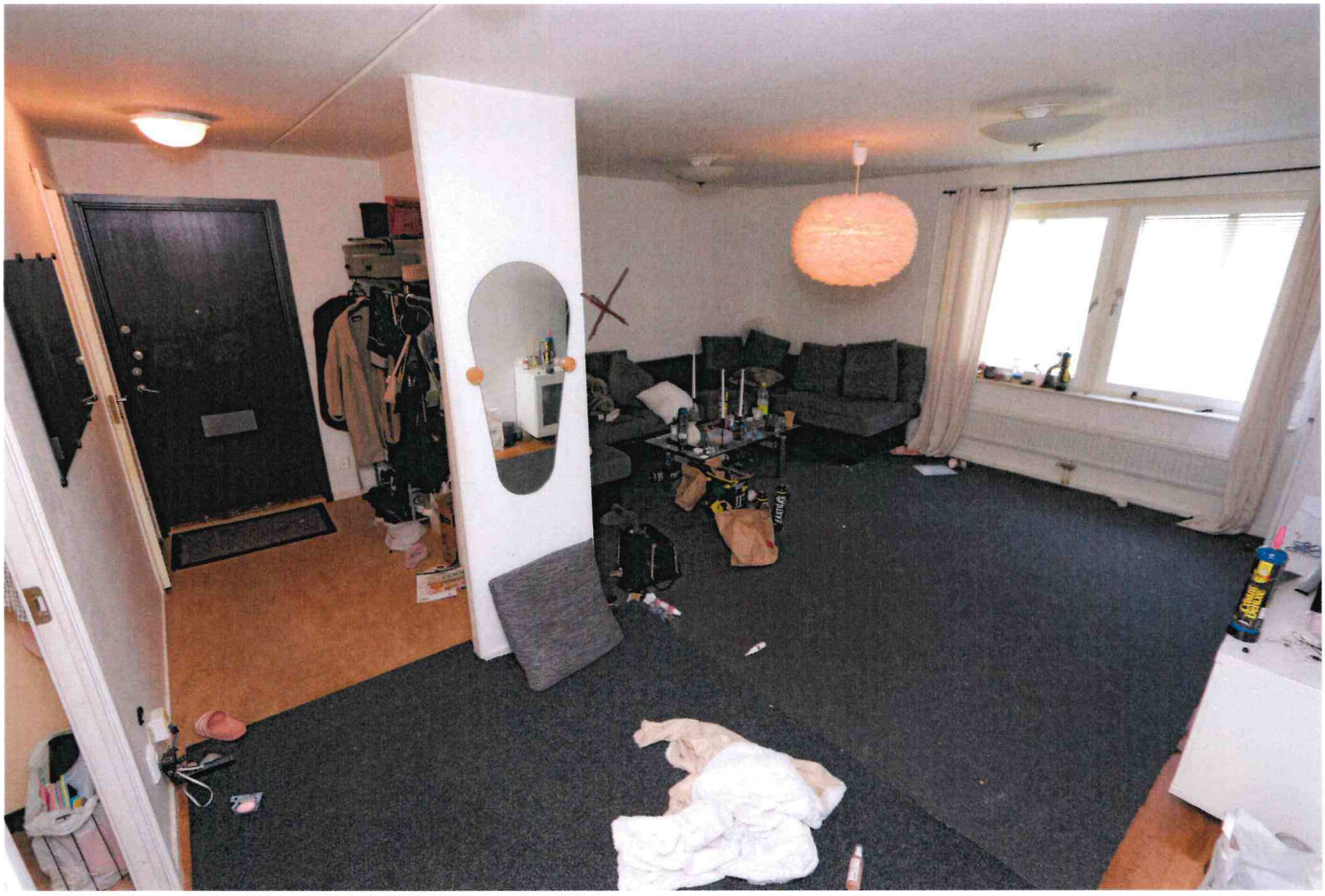

Polisen

PM

Skärmdump av telefonsamtal

Signerad av

Signerad datum

Enhet	Diarienr
Region Stockholm, BINR 9 PO Sthlm Nord	5000-K631959-24

Uppgiftslämnare	Datum	Tid
Olsson, Lovisa	2024-06-14	12:00

Beslag verkställt	Material för analys
Nej	Nej

Mottaget	Mottaget datum	Tid

Sätt på vilket uppgift lämnats

Upprättad av
Lovisa Olsson

Uppgiften avser

Uppgift

I samband med vittnesförhör med Matilda den 13/6 tar hon tre skärmdumpar på telefonsamtal mellan henne och Victoria den aktuella natten 26/5. Av telefonlistan framgår att det varit fem samtal parterna i mellan (se bilaga).

Samtal 1: Utgående samtal till Victoria kl. 04:14 som pågår i 29 sek.
Samtal 2: Utgående samtal till Victoria kl. 04:23 som pågår i 41 sek.
Samtal 3: Inkommande samtal till Matilda kl. 04:57 som pågår i 13 sek.
Samtal 4: Inkommande samtal till Matilda kl. 04:59 som pågår i 2 min.
Samtal 5: Utgående samtal till Victoria kl. 05:04 som pågår i 39 sek.

Matilda uppger i förhör att hon går in på toaletten och pratar med Victoria, ett samtal hon uppskattar varar några minuter. När hon kommer ut ser hon hur Nora är på Saadia. Av telefonlistan sker det längsta samtalet mellan parterna kl. 04:59 och pågår i 2 min.

I tjänsten, Lovisa Olsson

HEMLIG

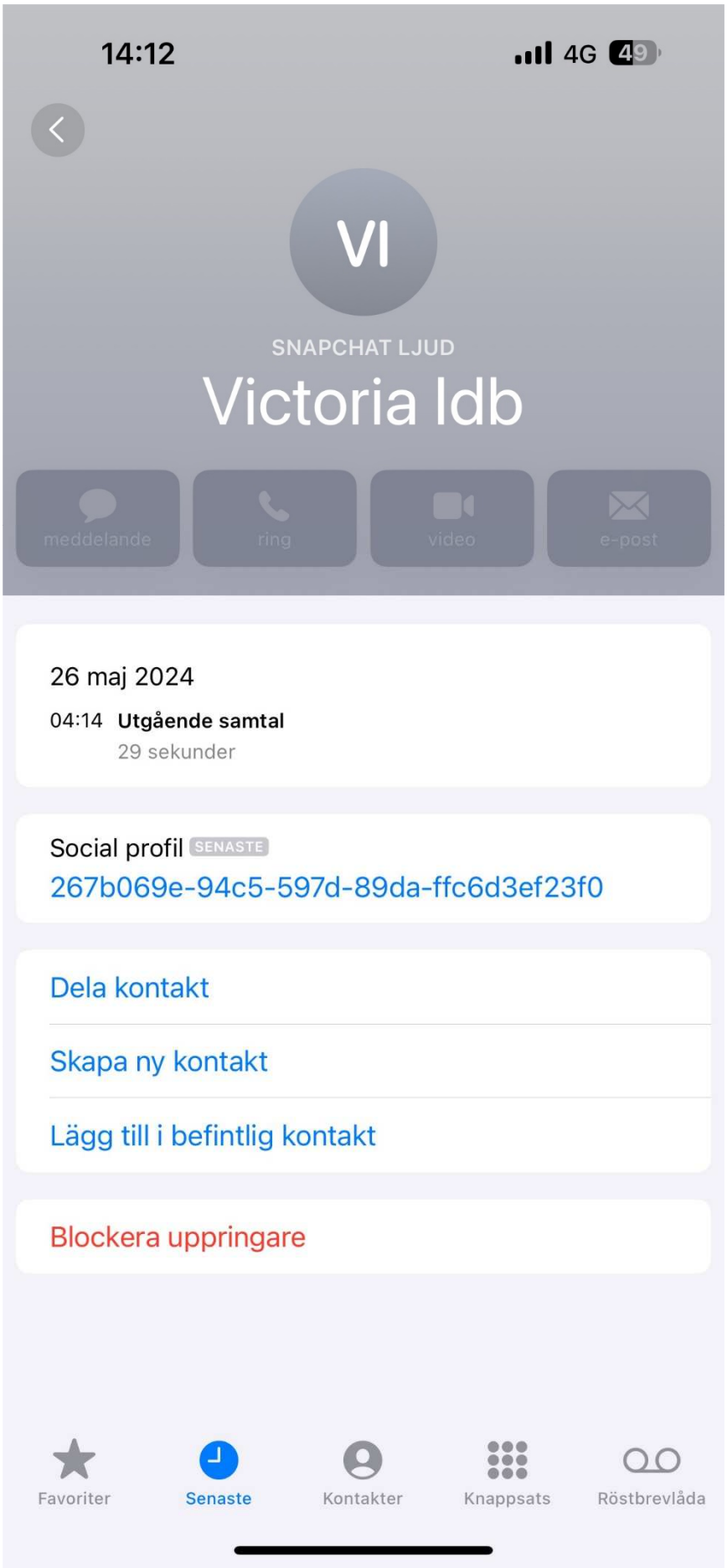
14:12
4G 49
VI
SNAPCHAT LJUD
Victoria Idb
meddelande
ring
video
e-post
26 maj 2024
04:14 Utgående samtal
29 sekunder
Social profil SENASTE
267b069e-94c5-597d-89da-ffc6d3ef23f0
Dela kontakt
Skapa ny kontakt
Lägg till i befintlig kontakt
Blockera uppringare
Favoriter
Senaste
Kontakter
Knappsats
Röstbrevlåda

HEMLIG

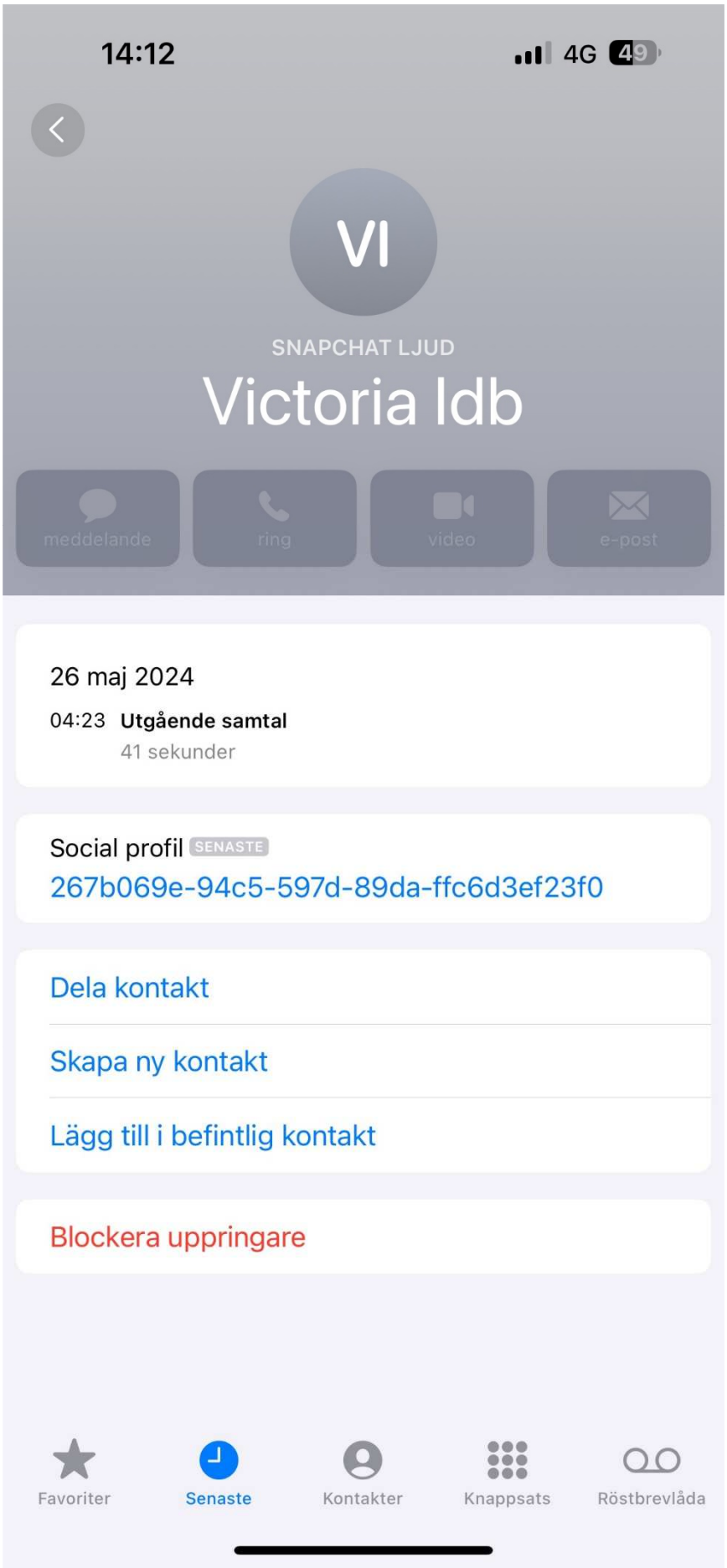
14:12
4G 49
VI
SNAPCHAT LJUD
Victoria ldb
meddelande
ring
video
e-post
26 maj 2024
04:23 Utgående samtal
41 sekunder
Social profil SENASTE
267b069e-94c5-597d-89da-ffc6d3ef23f0
Dela kontakt
Skapa ny kontakt
Lägg till i befintlig kontakt
Blockera uppringare
Favoriter
Senaste
Kontakter
Knappsats
Röstbrevlåda

HEMLIG

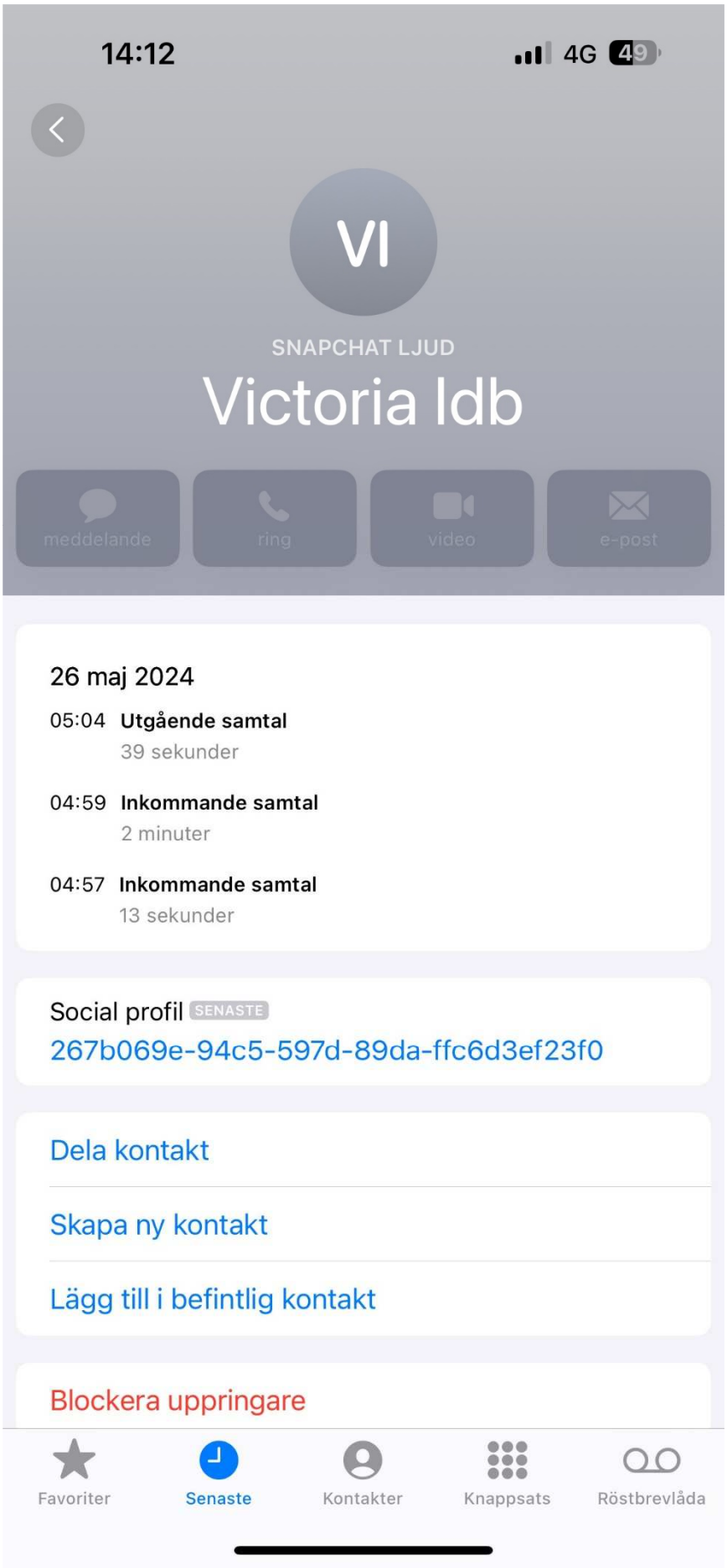
14:12
4G 49
VI
SNAPCHAT LJUD
Victoria ldb
meddelande
ring
video
e-post
26 maj 2024
05:04 Utgående samtal
39 sekunder
04:59 Inkommande samtal
2 minuter
04:57 Inkommande samtal
13 sekunder
Social profil SENASTE
267b069e-94c5-597d-89da-ffc6d3ef23f0
Dela kontakt
Skapa ny kontakt
Lägg till i befintlig kontakt
Blockera uppringare
Favoriter
Senaste
Kontakter
Knappsats
Röstbrevlåda

HEMLIG

Polisen

Förhör

Signerat av

Signerat datum

Enhet	Diarienr
Region Stockholm, Handräckning 1 PO Sthlm Nord	5000-K631959-24

Hörd person	Personnummer
Grankvist Idberger, Victoria	

Den hörde är	ID Styrkt	Sätt	Ställning till misstänkt - målsägande - vittne
Vittne	Ja	Dataslagning kontrollfrågor	

Tolk	Språk

Anledning till förhör / Misstankar som misstänkt har underrättats om	Underrättad om misstanke
Våldtäkt, Fullbordat	

Ytterligare information om anledning till förhör
Victoria hörs som vittne med anledning av en våldtäkt.

Underrättad om 12 § FUK	Underrättad om rätt till försvarare	Godtar den försvarare som rätten förordnar	Försvarare/ombud närvarande

Försvarare/ombud önskas

Förhörsledare	Förhörsdatum	Förhör påbörjat	Förhör avslutat
Viktor Himmelstrand	2024-05-26	21:18	21:25

Förhörsplats	Typ av förhör	Förhörssätt
Distans	RB 23:6	Telefonförhör

Förhörsvittne	Utskrivet av
	VH

Berättelse

Förhörsledaren frågor och anteckningar står skrivet i kursivt.

Berätta vad som hände?
Jag åkte dit efter dem. Sitter i en taxi, när jag kommer fram så ringer jag till dem. De säger att det är chaos där uppe. Hon säger att vi ska dra nu. Jag kom till lägenhets området och där står där, [redacted] kommer ut, hon gråter och darrar.

Har de nämnt något vad som hänt?
De sa att någon tjej blivit psykisk och slagit Saadia och sagt att hon ska slita av håret på [redacted]. Hon skulle ha sagt till killarna att hjälpa till och att hon ska fört upp något i hennes ([redacted]) underliv.

Hur känner ni de i lägenheten?
Jag känner de inte alls, jag vet bara mina tjejer.

Jag vet att Saadia tog bild på deras brevlåda. Tror att hon hette Nora.

Varför bråkade de?
Enligt mina vänner så ska tjejen fått någon snetäning eller något och blivit knäpp. Sen vet jag inte om det var ett bråk eller hur det börjat.

Förhöret uppläst och utan tillägg.

Polisen

Förhör

#2 Victoria vittnesförhör

Signerat av

Signerat datum

Enhet	Diarienr
Region Stockholm, BINR 9 PO Sthlm Nord	5000-K631959-24

Hörd person	Personnummer
Grankvist Idberger, Victoria	

Den hörde är	ID Styrkt	Sätt	Ställning till misstänkt - målsägande - vittne
Vittne	Ja	Kontrollfrågor PIL	

Tolk	Språk

Anledning till förhör / Misstankar som misstänkt har underrättats om	Underrättad om misstanke
Grov våldtäkt, Fullbordat	

Ytterligare information om anledning till förhör
Victoria informeras om att hon hörs kompletterande som vittne om sina iakttagelser

Underrättad om 12 § FUK	Underrättad om rätt till försvarare	Godtar den försvarare som rätten förordnar	Försvarare/ombud närvarande

Försvarare/ombud önskas

Förhörsledare	Förhörsdatum	Förhör påbörjat	Förhör avslutat
Celine Brixander	2024-06-17	13:05	13:55

Förhörsplats	Typ av förhör	Förhörssätt
	RB 23:6	Telefonförhör

Förhörsvittne	Utskrivet av
	CB

Berättelse

Förhörsledare Celine Brixander håller vittnesförhör med Victoria. Vittnet informeras om förutsättningarna för förhöret samt om vittnesplikten.

FRI BERÄTTELSE

Victoria hade kontakt med Matilda under kvällen. De skulle vidare på fest efter att ha varit ute innan. Victoria skulle hon komma i taxi lite senare till adressen där allt hände. Hon kom en kvart efter de andra. Hon visste inte vilka som skulle vara där utöver Matilda, Saadia, [redacted] och [redacted]. När Victoria strax var framme vid adressen de skickat till henne så ringde hon Matilda för att säga att hon är där och att någon får möta henne. Hon blev avsläppt en bit från adressen. Matilda sa då nej vi ska gå ut nu och att det är kaos däruppe. Victoria fattade inte vad som var kaos och fortsatte gå. Vid adressen såg hon Matilda och Saadia som stod på gården utanför. Sen kom [redacted] från porten.

Hon frågade vad som hade hänt och de svarade att de är helt galna däruppe och att det varit våld, slag. Hon vet inte exakt vad de sa. Victoria frågade [redacted] var hennes syster var. Så kom [redacted] ut från porten. Hon såg skärrad ut men sa ingenting. De satte sig i Saadias bil och började åka därifrån. De började pata med varandra om vad som hände. Det sas att tjejen blivit galen och slagit Saadia. [redacted] satt ganska tyst.

[redacted] satt mellan Victoria och sin syster. Hon märkte att [redacted] skakade och var skärrad. Till slut sa [redacted] att hon inte tror att hon har sina trosor på sig, att hon slet av hennes trosor och att tjejen ska ha kört in någonting på henne och slagit henne. Och att trosorna ligger kvar där. [redacted] visste knappt själv vad som hände, bara lite. Hon hängde inte själv med. Hon satt där

HEMLIG

och skakade och var skärrad på rösten.

De fortsatte åka en bit. De sa att de måste ringa polisen och de måste åka fast. Det är inte okej att tjejen betedde sig så, att hon gick runt och slog alla hennes vänner och stoppade upp någonting på någon. De ringde polisen. Den som svarade på 112 sa att det inte bor någon på den adressen med det namnet. Saadia hade fotat brevlådan med efternamn för att kunna säga var det är och vem det är. Sen körde de av vägen för att invänta polis. Sen kom polisen efter ett tag. *TILLÄGG VID UPPLÄSNING:* Tror att alla var överens om att ringa polisen, men att Saadia, Matilda och Victoria var styrande i att ringa. *SLUT*

[redacted] hade sår på sina händer och ben. [redacted] sa att hon tror att det rinner blod inifrån henne. Hon drog upp klänningen. Hon hade inte trosor på sig. Det var blod läng hennes ben. Victoria sa att de måste till sjukhuset och dokumentera. [redacted] inte från början och sa att hon inte orkade. Tror att hon bara var skärrad. Till slut ville hon åka.

TILLÄGG VID UPPLÄSNING: De inväntade polis ett tag. Sen var det polisen som förhörde alla där som att de var misstänkta. De tog inte [redacted] på allvar. Det kändes som att de var mer ute efter att sätta dit dem. De pratade sist med [redacted]. Det blev väldigt utdraget och [redacted] kanske bara blev trött och ville hem. Men de pushade på att hon skulle till sjukhus. *SLUT TILLÄGG.*

Saadia ska ha blivit slagen av en av tjejerna i lägenheten. *TILLÄGG VID UPPLÄSNING:* Båda Saadia och Matilda sa detta. *SLUT TILLÄGG.* Killarna ska inte ha gjort något för att hjälpa till, snarare skrikit glåpord. Hon tror inte att de var med på själva våldet men de gjorde inget för att hjälpa till varken hennes vänner, eller de andra tjejerna att utföra våld.

Nora ska ha fått någon snedtändning från noll till hundra. Ingen som lyckats att fingret på vad som hände då det var lugnt de första 10 minuterna. Blev knäpp från ingenstans. Vet inte om det varit något gräl innan hon känner ingen av de andra i lägenheten.

FÖRHÖRSLEDARES FRÅGOR

UTANFÖR LÄGENHETEN

Victoria åkte med Bolt och var framme med taxin strax innan 5. När Victoria ringde Matilda sa hon att de skulle gå, att de är på väg ut och att det är kaos. Victoria sa nej sluta då hon inte fattade inte vad som hänt. De la sen på. Victoria hörde inte så mycket för att det var kaos och Matilda slängde sen på luren. Hon blev avsläppt med taxin en bit bort från lägenheten. Det tog 3–5 minuter att gå till lägenheten. Victoria ringde upp Matilda igen när hon var precis utanför lägenheten. Hon minns inte om Matilda svarade men hon såg de precis då.

Saadia sa då att hon där uppe är helt sjuk i huvudet. Matilda sa att tjejen slog Saadia, vilket Saadia bekräftade och sa att hon typ slagit allihopa. De verkade chockade, typ som att de undrade vad fan det är som händer.

[redacted] kom ut från porten precis när Victoria kom, kanske någon minut efter. Victoria registrerade inte hur hon var där eller betedde sig. Hon minns inte vad hon sa. Victoria frågade henne var hennes syster är. Det dröjde en stund innan [redacted] kom ut från porten. De fick vänta ett litet tag. Minns inte hur länge. Tillräckligt länge för att någonting skulle hända. De stod precis utanför porten inne på gården. Victoria såg inte någon annan än sina kompisar och hörde ingenting från lägenheten. Hon har bara sett hur hennes kompisar mådde och hört vad de har sagt om händelsen.

I BILEN

HEMLIG

Victoria ombeds att utveckla hur samtalet i bilen går. Alla pratade i mun på varandra. Alla försökte sätta fingret på vad som hade hänt. De förstod inte själva vad som hade hänt i princip. [redacted] satt otroligt stilla för att vara hon. Victoria märkte på henne att det var någonting som inte stämde. När hon började prata tänkte hon att det var på allvar.
När [redacted] berättade att hon inte tror att hon har några trosor på sig frågade Victoria varför. [redacted] sa att Nora skulle slita av hennes hår, slet av hennes trosor och att Nora också sagt att hon ska slita av trosor och håret på henne. [redacted] började kolla sin kropp. När hon såg att hon inte hade trosor på sig blev hon ännu mer ledsen. Det började nog trilla ner för henne vad som faktiskt hade hänt. [redacted] berättade att hon slet av hennes trosor och körde upp någonting i henne. [redacted] sa även att hon tror att hon blöder. Hon drog upp sin klänning upp emot underlivet. Man såg att det var blod längs innerlåren. [redacted] sa att hon var öm i hårbotten också.

Victoria tillfrågas om [redacted] sinnesstämning i bilen. För att vara hon var hon tillbakadragen. Hon är ganska extrovert annars och gillar att prata. Hon skakade mycket som att hon frös fast det inte var kallt. Hon grät inte. Hon sa egentligen inte så mycket.

Victoria ombeds att förtydliga vem [redacted] pratade om har kört in någonting i henne. Victoria säger att [redacted] pratade om Nora, men att den andra tjejen varit delaktig. [redacted] sa nog ingenting om exakt vad den yngre tjejen gjort. [redacted] sa att båda var delaktiga att slita ner henne på golvet. Victoria uppfattade att båda tjejerna slagit och hjälpt varandra, men minns inte exakt i ord vad [redacted] sa om det.

På fråga om [redacted] berättade vad som har blivit uppkört i [redacted] svarar Victoria att hon inte gjorde det där och då. När Victoria uttryckte att hon körde upp någonting? svarade [redacted] ja och sa uttryckligen att tjejen körde upp någonting in i hennes fitta.

På fråga om [redacted] sade någonting om killarna säger Victoria att hon frågade [redacted] vad killarna gjorde och om killarna var med på det här. [redacted] sa att de inte gjorde någonting men att de skrek massa glåpord, att de nästan hejat på det som händer. Victoria vågar inte riktigt svara på vad som har sagts om det här.

Från att Victoria kom till porten och att de lämnade i bilen gick det max en kvart. Det kan ha varit mindre också.

Victoria visste inte vilka de i lägenheten var och har ingen relation till dem. Hon vet fortfarande inte vilka de är.

EFTER HÄNDELSEN

Victoria har frågat [redacted] i efterhand hur hon mår, hur allting har gått och om hon har börjat jobba igen. Hon har inte velat vara påträngande. De har inte diskuterat händelsen i detalj. Victoria har skickat information till henne att de sitter häktade.

Victoria frågade kanske någon dag efter vad det var för föremål som de stoppade upp i henne. Då sa [redacted] att hon tror att det var någon pinne eller någonting, men att hon inte vet exakt vad det var. Victoria tror att det har varit traumatiskt för [redacted] och svårt att prata om.
Victoria har uppfattat att [redacted] varit tillbakadragen efter händelsen. Man har inte sett så mycket av henne efteråt. Hon har inte träffat någon av tjejerna efter det händelsen.

STÖDBEVISNING

Victoria har 6 bilder av [redacted] som hon tog i bilen när de väntade på polisen. Bild 1 visar blåmärken och rivsår på låren. Bild 2 visar blåmärke och rivsår på låren. Mer mot innerlår. Bild 3 visar blåmärke och rivsår på låren, annan vinkel. Bild 4 visar samma. Bild 5 visar det

HEMLIG

man har sett innan samt att det är blod nära underlivet vid innerlåret, samt en liten skada på handen. Bild 6 visar sår på handen.

UPPLÄST UTAN INVÄNDNINGAR.

Polisen

Fotografi(er)

Skadedokumentation av vittne Victoria Grankvist

Signerat av

Signerat datum

Enhet	Diarienr
Region Stockholm, BINR 9 PO Sthlm Nord	5000-K631959-24

Originalhandlingens förvaringsplats	Datum	Tid
	2024-06-20	12:31

Involverad personal	Funktion
Celine Brixander	Uppgiftslämnare

Berättelse

Bilder inskickade via mejl till utredare Celine Brixander 2024-06-18. Beskrivning av vad bilderna innehåller enligt Victoria i vittnesförhör 2024-06-17.

HEMLIG

Polisen

Datum
2024-06-20

Diarienummer
5000-K631959-24

Bildbilaga

ANTECKNINGAR

Bilder inskickade via mejl till utredare Celine Brixander 2024-06-18. Beskrivning av vad bilderna innehåller enligt Victoria i vittnesförhör 2024-06-17.

HEMLIG

1. 1. Vittne Victoria Idberger skickar in bilder tagna på MÅ i Saadias bil. Misstänkta blåmärken och rivsår på lår.

HEMLIG

2. 2. Vittne Victoria Idberger skickar in bilder tagna på MÅ i Saadias bil. Misstänkta blåmärken och rivsår på lår.

HEMLIG

3. 3. Vittne Victoria Idberger skickar in bilder tagna på MÅ i Saadias bil. Misstänkta blåmärken och rivsår på lår.

HEMLIG

4. 4. Vittne Victoria Idberger skickar in bilder tagna på MÅ i Saadias bil. Misstänkta blåmärken och rivsår på lår.

HEMLIG

5. 5. Vittne Victoria Idberger skickar in bilder tagna på MÅ i Saadias bil. Misstänkta blåmärken och rivsår på lår, blod nära underlivet samt litet sår på finger.

HEMLIG

[redacted]

6. 6. Vittne Victoria Idberger skickar in bilder tagna på MÅ i Saadias bil. Misstänkt sår på finger.

Polisen

Förhör

#1 Anita Vittnesförhör

Signerat av

Signerat datum

Enhet	Diarienr
Region Stockholm, BINR 9 PO Sthlm Nord	5000-K631959-24

Hörd person	Personnummer
Eriksson, Anita	

Den hörde är	ID Styrkt	Sätt	Ställning till misstänkt - målsägande - vittne
Vittne	Ja	Kontrollfrågor PIL	Granne Lavettvägen 42

Tolk	Språk

Anledning till förhör / Misstankar som misstänkt har underrättats om	Underrättad om misstanke
Grov våldtäkt, Fullbordat	

Ytterligare information om anledning till förhör
Anita informeras om att hon hörs som vittne om sina iakttagelser

Underrättad om 12 § FUK	Underrättad om rätt till försvarare	Godtar den försvarare som rätten förordnar	Försvarare/ombud närvarande

Försvarare/ombud önskas

Förhörsledare	Förhörsdatum	Förhör påbörjat	Förhör avslutat
Celine Brixander	2024-06-17	11:04	

Förhörsplats	Typ av förhör	Förhörssätt
	RB 23:6	Telefonförhör

Förhörsvittne	Utskrivet av
	CB

Berättelse

Förhörsledare Celine Brixander håller vittnesförhör med vittnet Anita Eriksson. Vittnet informeras om förutsättningarna för förhöret samt om vittnesplikten.

FRI BERÄTTELSE OM ANLEDNINGEN TILL ATT ANITA RINGDE 112
Anita ser inte när folk går in och ut från lägenheten, men har hört andra klaga. Hon har inte vetat vem som haft fest varje helg, men nu vet hon ju det. Det har rökts på från lägenheten och de bär in lustgas i huset. Jana som bor i huset har städat efter de. Även Marianne har städat och plockat fimpar och sett till att det är ordning.

Den här natten var det fest. Hon hörde inte hon riktigt vad det var för fest. Hon vaknade av att det skrek i trappan. När hon gick närmare dörren hörde hon att någon skrek jag ringer polisen, jag ringer polisen på rinkebysvenska eller med någon brytning. Vet inte vem det var. När hon tittade ut genom nyckelhålet såg hon en person.

Anita var på plan 1. Personen utanför hade något gult på sig, var i telefon och sa gång på gång jag ringer polisen, jag ringer polisen. Hon trodde att det var högre upp än 2an. Hon vågade inte gå ut men ringde polisen direkt. Kvinnan stack ut bakom pelaren och hade inte gått hela vägen ner i trappan. Men hon såg att det stod en person som skrek sådär.

Hon uppfattade det som en kvinna äldre än den ålder som skrevs i tidningen av det lilla hon såg av kroppen. Anita ringde polisen och sen försvann kvinnan tillbaka. Hon gick inte ut men försvann nog upp tillbaka i lägenheten. Eller så stack hon därifrån. När polisen kom, vilket de gjorde ganska fort, sa de att det var flera som hade ringt när hon frågade.

Då gick hon ut innan hon öppnade portdörren och upptäckte att hennes bricka inte fungerade. Hon knackade på hos grannen Marianne som undrade vad hon gjorde med två poliser mitt i natten och undrade om det gällde Aledaris. Anita sa att hon inte vet. Aledari är en känd familj. Då berättade Marianne att hon vet vem kvinnan som bor i lägenheten är, att hon heter Fatouma och pratar dålig svenska. Nora Aledari har berättat för grannar hon har mött att Fatouma är dement. Fatouma bor hon hos en av sina fler söner. Hon går mellan som sköter om henne. Nora har använt lägenheten ända sedan i vintras. Anita har hört att det varit fester där. Då har det varit annorlunda fester med musik. Nu var det mest skrik, otäckt skrik.
Då kom tre stycken polisen. Hon hörde med stängd dörr bakom sig. Hon var rädd, det kanske handlade om skottlossning eller vad som. Polisen hade en person i trapphuset. Sen gick nog de andra poliserna in. Hon såg inte hur de gjorde. De frågade ut en person om droger och som sa att det hade varit firmafest.

HEMLIG

Anita var så trött och chockad, fick huvudvärk och gick och la sig för att sova. Hon orkade inte vara uppe. Men de frågade ut personerna ett par timmar. Sen gick de iväg med några personer, men det såg hon inte. Sen har hon bara hört vad grannarna har sett som såg ut mot gården. Anita ritade upp den här kvinnan som ropade från trapphuset att hon ringde polisen.

De har grannar som har sett Nora Aledari växa upp i huset. Nora bor inte där men hon har sitt namn på dörren. Hon bor egentligen på Mjölnabacken 26. Sen går ryktena också. Det är hemskt med lustgas som burits in och ut ur lägenheten. De har ju rökt på, marijuana, hasch. Man känner av det på lukten. Sen har Jana och Marianne städat när de svinat ner. De har suttit i trappan och inte brytt sig om någonting. De har varit påverkade.

FÖRHÖRSLEDARES FRÅGOR

Anita ombeds berätta när hon ringde polisen. Hon vaknade vid halv 5. Hade sovit dåligt. Strax efter 5 ringde hon polisen. På fråga vad hon hörde från trapphuset säger Anita att hon hörde kvinnan. Det var också andra otäcka skrik som hon inte förstod vad det var. Hon undrade varför grannar inte kom ut. Men någon mer måste ha ringt, eller om det var kvinnan själv som troligen då blev våldtagen. Kvinnan hon såg hade kläder på sig, någon form av jacka. Hon hörde att det skreks och väntade någon minut innan hon tittade ut. Hon hörde tydligt att kvinnan hotade med att ringa polisen. Anita visste inte om hon ringde. Hon höll höger hand på mobilen. Anita vågade inte gå ut.

Anita ombeds berätta mer om de otäcka skriken hon hörde. Det var inte som att de spelade musik, svamlade och hade fest, utan det var otäcka skrik. Lät som någonting man inte vill vara med om. Det var nog en tjej-röst som skrek. Det var gällare. De har en fotbollsplan utanför, men hon hörde att skriken kom från huset när hon vaknade. Hon kan inte svara på om det var en eller flera olika tjejröster som skrek. Det gick så fort. Skriken kulminerade under kort tid.

Hon hörde de otäcka skriken innan hon ringde polisen. Anitas sovrum ligger vägg i vägg med grannen som bor under Aledaris lägenhet. Det har varit många gånger tidigare på nätterna och morgnarna som hon haft dotter som sover över och då man har blivit väckt vid halv 5 tidigare av musik. Den aktuella natten hörde hon ingen musik.

TILLÄGG VID UPPLÄSNING: Grannarna som bor i lägenheten bredvid och har sitt vardagsrum mot Anitas sovrum har barn, men de skriker inte på det sättet. De är äldre pojkar och inte uppe på nätterna. *SLUT TILLÄGG.*

TILLÄGG VID UPPLÄSNING: Anita uppfattade inte kvinnan som stod och skrek i trappan som så ung på grund av jackan hon hade på sig. De unga brukar inte klä sig i en sån jacka. Hon har funderat på om det var en morgonrock. *SLUT TILLÄGG.*

På fråga hur skriken lät, om det var arga skrik eller som rop på hjälp uppger Anita att det lät mer som skrik som när man har blivit hotad till exempel. Anita ombeds berätta hur länge skriken pågick innan hon ringde polisen. Hon vaknade av det. Det hon vaknade av mest var när kvinnan gick ut och skrek i trapphuset och hotade med att ringa polisen. Hon vaknade innan kvinnan skrek i trapphuset. Minns inte exakt när hon vaknade.

TILLÄGG VID UPPLÄSNING: Hon vaknade av bråk. Tror att det kan ha varit tyst en stund efter att hon vaknade. Sen blev bråket värre. Då började hon titta ut. Hon är osäker på tiden. Hon var vaken redan när kvinnan i trapphuset skrek. *SLUT TILLÄGG.*

Det som gör att hon vaknar är oväsen, men hon kunde inte uppfatta då var det var för oväsen. Hon uppfattade det som lägenhetsbråk. Anita steg upp och var uppe en stund. Hon minns inte exakt hur länge hon hörde skriken innan hon ringde polisen. Tittade inte på klockan.

Hon hörde först oväsen som hon inte visste var. Därefter hörde hon otäcka skrik från lägenheten. Efter det hörde hon skriket från kvinnan i trapphuset. Skriket från kvinnan från trapphuset hörde hon efter att ha hört skrik från lägenheten. Hon kan inte säga hur lång tid som passerade mellan de otäcka skriken och skriket i trapphuset.

TILLÄGG VID UPPLÄSNING: Hon ringde polisen efter att ha hört kvinnan hota att ringa polisen. Hon var osäker på om kvinnan faktiskt ringde polisen eller om hon bara hotade med att ringa. *SLUT TILLÄGG.*

Anita kunde höra de otäcka skriken tillräckligt väl för att förstå att det var någonting som inte var som det skulle. Hon hörde inte orden som sas i lägenheten. Det hördes väldigt otydligt. Från att hon vaknar vid halv 5 till strax efter 5 då hon ringer polisen hör hon oväsen från lägenheten, men inte precis hela tiden.

Anita ombeds berätta vad hon ser genom nyckelhålet. Hon såg trappan och en kvinna med gul jacka eller någonting på sig. Hon hade känt igen Nora om var hon. Men hon såg bara jacka, armen och handen med mobilen som kvinnan höll ut. Hon såg inte hårfärg eller så, eller så minns hon inte. En del av kroppen hade hon bakom pelaren.

STÖDBEVISNING

Anita uppger att de som bor på samma plan borde ha hört mer. Jaana Näslunds man kom hem på natten efter att ha kört buss. Jaanas man heter Driss. Jana har känt familjen sen de flyttade in och har hjälpt de mycket. Driss har hjälpt till då han kan arabiska. Hon har hört att Driss och kanske Jana hörde någonting från kvällen. Även Olivia och hennes man/sambo ska ha hört att det varit oväsen. De bor närmare den aktuella lägenheten.

Grannsamverkan och alla som bor i huset hade ett möte efter den här händelsen och det finns fler som har hört. Bland annan en man som bor på tredje eller fjärde våningen har hört oväsen.

Marianne Hadley var den som fick väckas under natten för att hjälpa till att öppna porten. Hon känner till familjen.

HEMLIG

UPPLÄST UTAN INVÄNDNINGAR

Polisen

Förhör

Signerat av

Signerat datum

Enhet	Diarienr
Region Stockholm, BINR 9 PO Sthlm Nord	5000-K631959-24

Hörd person	Personnummer
Tydén, Jonas	

Den hörde är	ID Styrkt	Sätt	Ställning till misstänkt - målsägande - vittne
Sakkunnig	Ja	Slagning	

Tolk	Språk

Anledning till förhör / Misstankar som misstänkt har underrättats om	Underrättad om misstanke
Grov våldtäkt, Fullbordat	

Ytterligare information om anledning till förhör
Eventuella biverkningar av lustgas

Underrättad om 12 § FUK	Underrättad om rätt till försvarare	Godtar den försvarare som rätten förordnar	Försvarare/ombud närvarande

Försvarare/ombud önskas

Förhörsledare	Förhörsdatum	Förhör påbörjat	Förhör avslutat
Lovisa Olsson	2024-06-24	09:14	

Förhörsplats	Typ av förhör	Förhörssätt
	RB 23:6	Telefonförhör

Förhörsvittne	Utskrivet av	
	LO	Konceptförhör

Berättelse

Jonas är läkare och arbetar på giftinformationscentralen. Han hörs angående generell påverkan av lustgas och eventuella biverkningar

Hur reagerar man normalt efter inhalation av lustgas?
Normalt sätt blir man helt kort snurrig. Det är ångestlösande och smärtlindrande någon minut efteråt och används i det syftet vid förlossningar.

Finns det koppling mellan aggressivitet och användning av lustgas?
Det är svårt att uttala sig specifikt, det är inte typiskt kopplat till aggressivitet. Inte heller kombinerat med alkohol och andra droger utan då är t.ex. alkohol mycket mer kopplat till aggression.

Kan hallucination vara en biverkan av inhalation?
Det finns beskrivet att man kan få det men samma sak där, det är inte typiskt men det beror på om man tar mycket högre doser. Det är väldigt svårt att svara på vilken konsumtion som krävs. De har många fall där ett kroniskt missbruk leder till nervskador. De här tuberna kan man fylla jättemånga ballonger i men för att få nervskador behövs missbruk under en längre tid.

FHL informerar att det i ärendet förekommit 6 tuber på vardera 866 g.

En liten tub på 8 gram brukar räcka till 1 ballong och en tub på 866 gram skulle räcka till ungefär 100 ballonger. För att få nervskador vet de inte var tröskeln går och många de ser

HEMLIG

som drabbats använder det inte under bara under en kväll utan under lång tid. Teoretiskt kan lustgas orsaka syrebrist i stunden av att man bara andas lustgas. De fall som de har sett är dock oftast inte de som andas ballonger utan där man byggt egna system. Ruset går över väldigt fort och om man slutar andas slutar man ju naturligt för att andas in syre.

Är det vanligt att man kan få stirrig blick, ha svårt att hålla blicken och upplevas påverkad av lustgas?
Möjligtvis direkt efter intag men lustgas ger bara en eller någon minuts rus. Om det gått fem minuter så ska det inte påverka i form av stirrig blick eller liknande.

Uppläst och godkänt

Polisen

Förhör

Signerat av

Signerat datum

Enhet	Diarienr
Region Stockholm, BINR 9 PO Sthlm Nord	5000-K631959-24

Hörd person	Personnummer
Davar, Kevin	20010601-6231

Den hörde är	ID Styrkt	Sätt	Ställning till misstänkt - målsägande - vittne
Misstänkt	Ja	Passbild	

Misstänkt har delgivits information om att förenklad delgivning kan komma att användas av polis och tingsrätt (skriftligt överlämnad vid ett personligt sammanträffande).
2024-05-27 Mikaela Fronth

Tolk	Språk

Anledning till förhör / Misstankar som misstänkt har underrättats om	Underrättad om misstanke
Våldtäkt, Fullbordat, Gärningsman	2024-05-27

Ytterligare information om anledning till förhör
Kevin är misstänkt för grov våldtäkt alternativt våldtäkt genom att i samråd och samförstånd med andra och med våld genomfört en sexuell handling som med hänsyn till kränkningens allvar är jämförlig med samlag. Brottet skedde på Lavettvägen 42 i Rissne, Sundbybergs stad, den 26 maj 2024 mellan klockan 04:00 och 05:15.

Underrättad om 12 § FUK	Underrättad om rätt till försvarare	Godtar den försvarare som rätten förordnar	Försvarare/ombud närvarande
Ja		Ja	Ja

Försvarare/ombud önskas
Lars Hurtig

Förhörsledare	Förhörsdatum	Förhör påbörjat	Förhör avslutat
Erik Engström	2024-05-27	14:00	16:22

Förhörsplats	Typ av förhör	Förhörssätt
Solna polisstation	RB 23:6	Videobandsförhör
Förhörsvittne	Utskrivet av	Konceptförhör
	EE	

Involverad personal	Funktion
Mikaela Fronth	Biträdande förhörsledare

Berättelse

Närvarande vid förhöret är förhörsledare Mikaela Fronth, biträdande förhörsledare Erik Engström, misstänkt Kevin Davar och offentlig försvarare Lars Hurtig.

Förhörsledarens frågor ställs i fet text.

Detta är en sammanfattning, förhöret är inspelat i sin helhet

Rättigheter enligt FUK 12§:
Rätten till försvarare.
Rätten att inte uttala sig om brottsmisstankarna och behöver inte medverka till sin skuld.
Rätten att ta del av utredningen om ärendet ska redovisas till åklagare och blir det förändring i brottsmisstanken så kommer du att få reda på det.
Rätt till tolk.

HEMLIG

Information om att staten betalar kostnaden för en offentlig försvarare, men att den som döms för ett brott kan bli skyldig att betala tillbaka hela eller delar av kostnaden.

Förstår du dina rättigheter?
Ja.

Delgivning:
Kevin är misstänkt för grov våldtäkt alternativt våldtäkt genom att i samråd och samförstånd med andra och med våld genomfört en sexuell handling som med hänsyn till kränkningens allvar är jämförlig med samlag. Brottet skedde på Lavettvägen 42 i Rissne, Sundbybergs stad, den 26 maj 2024 mellan klockan 04:00 och 05:15.

Förstår du brottsmisstanken?
Ja.

30 minuter paus med försvararen i väntan på grunderna för anhållandet.

Berätta fritt om händelsen
Kevin berättar att han var ute på stan med en kompis och åkte runt i bilen. Kompisen skjutsade hem Kevin för att han skulle sova. Kevins kompisar ringde till honom och sade att det finns fest i Rissne ungefär där Kevin bor, vilket är i Rissne. Kevin tog med en lustgastub och gick dit. Alla på festen var Kevins vänner. Kevin satte sig där och tog lite ballonger och chillade. Sen dök det upp en till tjej på festen. Hon vill hämta mer ballonger och ville att sin storasyster och hennes vänner skulle komma. Kevin vet inte vilken relation de hade till varandra.

Hon ville hämta sin syster och hennes vänner till lägenheten där festen var. Kevin och hans kompisar tänkte att de ska hämta mer ballonger om flera personer skulle komma. Då ringde eller kontaktade hon sin syster och sade att hon kunde komma.

När de kom till lägenheten gick Kevin ner och öppnade porten. De tog hissen och Kevin tog trapporna. Kevin kom in före och satte sig i soffan och tog en ballong. När tjejerna kom in skulle de hälsa på folk . *(Tillägg vid uppläsningen, När Kevin öppnade porten sade tjejerna att taxin skulle betalas. Då sade Kevin att de skulle gå upp och ta det med de andra så att det löste sig. Det var därför Kevin gick upp först och det var därför han tog trapporna och de hissen*).

När de hälsade på varandra tror Kevin att någon inte hälsade med respekt och det blev tjafs mellan tjejerna som eskalerade. Kevin och hans kompisar särade på tjejerna. Kevin bad tjejerna som kom att gå ut.

Kevin tror att de max hade varit där i 20-30 minuter. Kevin och hans kompisar bad tjejerna att gå ut för att de inte skulle bli mer bråk än vad det redan var. Efter det har Kevin aldrig sett dem igen.

Ungefär 1 timma efter händelsen kom polisen och klockan var runt 07:20. *(Tillägg vid uppläsningen, Kevin antog att polisen skulle komma för det var högljutt men att det blev såhär hade han aldrig kunnat tro).* Kevin visste inte vad som hade hänt och han antog att det var grannarna som hade ringt. Han blev chockad att de slutade såhär för att tjejerna har han aldrig sett innan eller efter händelsen. De är inte bekanta som han brukar umgås med. De kom bara till festen och gick efter ca 30 min.

HEMLIG

(Tillägg vid uppläsningen, polisen vägrade att berätta varför de var där och de satt och småpratade om allt möjligt).

Du sade att det var en kompis som ringde dig och sade att du skulle komma, vem var det?
Kevin vill helst inte nämna namn. Han vill nämna sitt namn och sin historia.

Vilken adress var det?
Samma adress som han blev gripen på.

Vems lägenhet var det?
Kevin vet inte vem lägenheten står på.

Vad är klockan när du kommer dit?
Vet inte.

Vilka är där när du kommer dit?
Kevins kompisar och Kevin menar att polisen vet vilka människor som var där. Kevin menar att han inte behöver nämna namn men han har i alla fall varit där.

Hur många är ni i lägenheten?
Vet inte. Han räknade inte. Han satte sig direkt på soffan och tog sina ballonger.

Vad menar du med dina ballonger?
Lustgas. Man tar en ballong och fyller den med lustgas. Han satte sig på soffan och tog lustgas.

Hur många ballonger tog du?
Under kvällen kan det ha varit lite mer men inte så många alls. Han räknade inte. Antagligen fyra stycken.

Hur kände du dig efter det?
Normal. Kevin lyssnade på musik var glad, det är svårt att förklara.

Kände du dig påverkad?
Efter första ballongruset blir man lite påverkad men ruset är bara 20 sekunder, men påverkad skulle han inte säga.

Har du tagit något annat under kvällen eller natten?
Nej.

Har du tagit alkohol eller droger under kvällen?
Nej.

Hade de andra som var där tagit något?
Vet inte. Kevin kom dit senare och ensam. Han satte sig i soffan och vet inte vad de andra hade gjort.

FL berättar vilka som var i lägenheten, Lina Aledari, Nora Aledari, Gabriel Bedros, Benjamin Ströberg, Natnael Tesfay, Asier Kahsay, var dessa personer där?
Kevin berättar att han var där. Han kan inte säga någon annan. Polisen vet vilka som var där.

Hur är stämningen när du kommer till lägenheten?
Bra.

HEMLIG

Vad menar du med bra?
Det är ingen dålig stämning. En bra stämning.

Du sa att det kom en tjej dit, när kom hon?
Ingen aning. Hon kom ensam. Efter att hon hade varit där en kort stund ville hon hämta resterande som kom. Kevin känner inte henne eller de andra.

Hon som kom först och ensam, hur såg hon ut?
Vit, minns inte mer än så. Kevin vet inte vad hon hade på sig. Kevin satt för sig själv och vet inte vad sina vänner hade på sig för att han kollade inte på kläderna. Han satt för sig själv i soffan tills de andra kom. Efter att tjejerna kom gick det snabbt innan de behövde gå ut igen.

Kevin tror att hon var brunett men berättar att han är färgblind och chansar på det. Han vet inte vilken ögonfärg eller andra detaljer. Han vet inte hennes namn, ingenting.

Hon ringde dit sin syster och några fler, hur många kom?
Vet inte. Hennes syster kom med folk. Hon kom inte ensam. Systern kom och kanske två till fyra till.

Beskriv hur tjejerna som kom såg ut?
Vet inte. Han kan inte beskriva hur de såg ut.

Beskriv så detaljerat som möjligt vad som sker när de kom upp.
Folk skulle hälsa på varandra och säga hej. Kevin antar att det blev bråk och tjafs. Någon gillade inte hur någon hälsade. Någon hälsade inte med respekt. Kevin och de andra killarna särade på dem sade och sade att de måste gå ut för att det inte skulle eskalera. Kevin pratade knappt med dem. Den enda gången han pratade med dem var när de pratade om taxin.

Vart var du när du hörde att det blev tjafs?
I köket.

Vart var alla andra?
Alla var i vardagsrummet. Tjejerna skulle hälsa och Kevin var i köket och hörde att det blev högljutt så han gick dit. Det eskalerade så Kevin och kompisarna bad de gå därifrån. Kevin tyckte att det var jobbigt att försöka övertala dem för de ville fortsätta att tjafsa. Det var mycket skrik. Tjejerna som kom senare var väldigt aggressiva. Kevin antar att de hade tagit mycket ballonger innan. De hade kommit från någon fest och ville fortsätta festa, därför hämtade hon sina vänner till festen.

När du är i köket, vart är alla då?
Kevin var ensam i köket och skulle fylla en ballong. Han gick först in till sina vänner för att prata om hur de ska betala taxin och sen in i köket.

Vilka är alla?
Människorna som var i lägenheten samtidigt som Kevin var där.

Hur stor är lägenheten?
En trea. Vardagsrum, kök, badrum och kanske ett två rum till.

Vad menar du med att det blir tjafs?
Kevin hör folk skrika på varandra. Han hörde att någon inte har hälsat med respekt. Någon hälsade fel. Han hörde att det blev högljutt. Det gick snabbt efter att tjejerna kom innan det

HEMLIG

blev tjafs.

Rösterna som du hörde, vilka var det?
Kevin hörde bara skrik från tjejerna som kom. Alla började skrika på varandra och det var fula ord. Kevin hörde bland annat "nej jag hälsade inte så" och "din idiot." Det var tjejröster som Kevin hörde.

Vilka tjejer var det?
De tjejerna som hade kommit senare började skrika. Det blev ingen feststämning. Det blev bara bråk och tjafs.

Beskriv vad du ser när du kommer in i vardagsrummet?
Folk skriker på varandra. Tjejerna skriker om vem som har rätt och fel. Kevin och de andra killarna var tvungna att gå emellan och avsluta bråket. Därför bad Kevin de att gå ut.

Ni killar gick emellan, beskriv hur ni gjorde det?
Kevin och killarna fick stå emellan så de inte blev tjafs eller bråk. Kevin bad de gå ut för att det inte skulle bli mer allvarligare än vad det redan var.

Vad menar du med allvarligare än vad det var?
Kevin gillar när det är lugn och fin stämning. Vad som hände mellan skriken vet han inte. Han gick dit och såg att hon som kom med hennes vänner var arga. Det var därför han gick emellan. Han gick emellan sin tjejkompis och hon som kom till festen.

Vem är tjejkompisen?
Kevin vill inte säga men han blev orolig för hennes skulle. Han ställde mig emellan och bad den andra tjejen att gå ut. Hon som kom är ganska mycket större så han var orolig att hon skulle skada Kevins vän.

Var hon aggressiv?
Ja det var hon. Kevin vet inte vad som hände när han var i köket.

Vad hade hon på sig?
Vet inte. Det är en av de tjejerna som blev ditringda. Han vet inte vilka kläder hon hade på sig.

FL förklarar att målsägande har blivit utsatt för våldtäkt, kommentar till det?
Skrikandet som Kevin förklarade var under 20 sekunder. Han hade precis kommit in och pratat om taxin, sedan köket och fyllde ballong och efter det hörde han skrik. Han vet inte vad som hände när han var i köket. Till slut fick de ut tjejerna ut från lägenheten.

Tjejerna som kom hade varit på fest innan och det var därför de kom. Vad de har gjort innan de kom vet inte Kevin. De var i lägenheten en kort tid och de gick ut på grund av tjafset.

FL berättar att ett föremål ska ha använts och stoppats upp i målsägandes underliv, att brottet ska ha skett i lägenheten samt att du har varit på platsen?
Försvarare svarar: påstås det att Kevin har gjort det?

FL: Det ska röra sig om att Nora ska vara en av personerna.

Vad har du sett?
Kevin berättar att han har förklarat det han har sett och har inte sett ett föremål blivit införd i underlivet på någon.

HEMLIG

Tjejkompisen som du pratatar om, vem är det?
Det vill han inte säga. Kevins tjejkompis som var där var under hot och han ville inte att hon skulle bli skadad.

FL förklarar att Nora kan ha fört upp föremålet
Kevin har inte sett någon göra sånt mot någon. Han har bara sett sin kompis blivit attackerad och han ställde mig emellan.

FL förklarar att målsägande har berättat att en av killarna som var delaktig i våldet hade ett "arabiskt utseende", var kort och ljushyad. Kevin har varit på platsen där det har skett ett brott, kommentar?
Kevin berättar att han inte ser "arabaktig" ut. Han vet inte vad som menas med det och förklarar att det är kränkande. Han är kallar inte sig själv för arab.

Målsägande ska ha fått sina trosor avdragna, har du sett det?
Nej. När Kevin kom in till rummet kände han att vännen var under hot och skulle bli attackerad.

Hur länge var du i köket?
Vet inte, men inte så länge. Han skulle fylla en ballong. Kevins tidsuppfattning denna kväll är inte den bästa.

FL förklarar att våld har förekommit mot målsägande, kommentar?
Vet inte. Kevin hörde bara hörde bara skrik och arga röster.

Hur många av dina vänner i lägenheten var tjejer och killar?
Det vet ni redan. Kevin vill inte nämna namn.

Hur långt är händelseförloppet från skriken tills de lämnar?
Vet inte.

Hur går det till när målsägande och tjejerna går ut från lägenheten?
De går ut från dörren. Han står i vardagsrummet med sin tjejkompis och håller henne lugn. Hans andra kompis håller på att ta ut tjejerna. Kevin stod inte vid dörren när de gick ut. Det var hans andra kompis som öppnade dörren.

Vem var tjejen som attackerade din tjejkompis?
Kevin vet inte vem tjejen som attackerade hans kompis var. De var flera stycken och det var fyra mot en. En av tjejerna stod längst fram och Kevin ställde mig emellan.

Var det din tjejkompis som skulle hälsa på tjejerna?
Vet inte.

Har du sett någon annan använda någon typ av våld?
Ja tjejerna som kom.

Vad för våld?
Slag. Vanliga slag.

Vem fick slaget?
Kevins vän. Det var fyra personer mot en och han blev orolig. Om det tog tid att få ut dem ur lägenheten var det för att man försökte men de ville fortsätta att tjafsa.

HEMLIG

Såg du slaget som hon fick?
Ja i huvudet och Kevin ställde mig framför. Han vet inte vem som slog.

Hur reagerande din kompis?
Hon är liten och försökte skydda sig själv.

Hur var hennes kroppsspråk?
Hon försökte skydda sig. Kevin ställde mig framför och såg inte vad hon gjorde bakom men hon försökte antagligen skydda sig.

Hur var tjejen framför dig som du försökte skydda din vän ifrån?
Hon försökte fortfarande slå Kevins kompis.

Hur bemötte du henne som du hade framför dig när hon fortsatte?
Hon försökte gå rakt in i Kevin men han stod emellan

Tjejerna som kom dit, har du sett skador på dem?
Nej. Kevin var inte vid dörren när de skulle gå. Kevin och killarna var tvungna att sära på tjejerna så vissa gick till dörren men Kevin stod kvar med tjejkompisen.

Hade du samma kläder på dig när du greps som tidigare under kvällen?
Ja.

FL förklarar att hon nu är osäker på om målsägande har sagt att det är just Nora som fört upp föremålet i hennes underliv men att det i alla fall ska ha varit någon av tjejerna som gjort det.

Målsägande säger att en av killarna som höll i Nora slog henne också, kommentar?
Kevin ställde sig framför sin tjejkompis och skyddade henne.

Är det du som målsägande pratar om när hon nämner att en person har slagit henne?
Nej Kevin har inte lyft min arm under hela kvällen.

Advokat tycker att frågan är ställd på knepigt sätt.

Kevin berättar att han inte har slagit eller lyft sin arm mot någon.

Vem heter A.AK174 på snapchat?
Jag vet inte.

Vem heter eller kallas för Quatro?
Ingen aning.

Målsägande refererar till "araben" eller "arab", vem är det?
Ingen aning. Kevin frågar om han är araben.

FL svarar: Vi ställer bara frågor.

Vad heter du på snapchat?
Kevin Davara eller Davar Kevin.

Vad hände när polisen kom?

HEMLIG

Stämningen var lugn när tjejerna gick. Alla satt bara i soffan och chillade. Det knackade på dörren och någon gick och öppnade. Poliserna bad alla att sitta kvar på soffan så alla gjorde det. De satt där länge och kollade på tv.

Det hittades saker utanför fönstret till lägenheten, bland annat målsägandes trosor, vet du hur de hamnade där?
Nej. Kevin har varit i lägenheten hela kvällen.

Har du sett någon kasta ut något?
Nej. Fönstret var stängt och har inte sett att fönstret har varit öppet på hela kvällen.

Har du något du vill tillägga?
Nej.

Har försvarare något som du vill tillägga?
Nej.

Har du anspråk på beslagen?
Kevin vill ha tillbaka dem.

Strumpor (vit) 2024-5000-BG64000-1
Strumpor (vit) 2024-5000-BG64000-2
Tofflor (vit) 2024-5000-BG64000-3
Tofflor (vit)2024-5000-BG64000-4
T-shirt (vit) 2024-5000-BG64000-5
Luvtröja (vit) 2024-5000-BG64000-6
Mjukisbyxor (svart) 2024-5000-BG64000-7
Mobiltelefon (svart) 2024-5000-BG64000-8

Inställning till brottsmisstanken?
Nekar brott

Ersättningsanspråk?
Bestrids

Skriftligen informerad om förenklad delgivning.

Förhöret uppläst utan erinran.

Polisen

Förhör

Misstankeförhör Benjamin

Signerat av

Signerat datum

Enhet	Diarienr
Region Stockholm, BINR 9 PO Sthlm Nord	5000-K631959-24

Hörd person	Personnummer
Ströberg, Benjamin	20020408-6052

Den hörde är	ID Styrkt	Sätt	Ställning till misstänkt - målsägande - vittne
Misstänkt	Ja	Passfoto	

Tolk	Språk

Anledning till förhör / Misstankar som misstänkt har underrättats om	Underrättad om misstanke
Våldtäkt, Fullbordat, Gärningsman	2024-05-26

Ytterligare information om anledning till förhör

Delgavs misstanke om grov våldtäkt alternativt våldtäkt genom att i samråd och samförstånd med andra och med våld genomfört en sexuell handling som med hänsyn till kränkningens allvar är jämförlig med samlag. Brottet skedde på Lavettvägen 42 i Rissne, Sundbybergs stad, den 26 maj 2024 mellan klockan 04:00 och 05:15.

Underrättad om 12 § FUK	Underrättad om rätt till försvarare	Godtar den försvarare som rätten förordnar	Försvarare/ombud närvarande
Ja			Ja

Försvarare/ombud önskas

Adv. Maria Granat-Löwdahl, förordnad offentlig försvarare.

Förhörsledare	Förhörsdatum	Förhör påbörjat	Förhör avslutat
Niklas Sandberg	2024-05-27	14:22	15:53

Förhörsplats	Typ av förhör	Förhörssätt
Arresten Tegen Solna	RB 23:6	Videobandsförhör

Förhörsvittne	Utskrivet av
	CB

Berättelse

Närvarande vid förhöret är förhörsledare Niklas Sandberg, biträdande förhörsledare Celine Brixander, misstänkt Benjamin Ströberg och offentlig försvarare Maria Granat-Löwdahl.
Misstänkt delges misstanke: Benjamin är misstänkt för grov våldtäkt alternativt våldtäkt genom att i samråd och samförstånd med andra och med våld genomfört en sexuell handling som med hänsyn till kränkningens allvar är jämförlig med samlag. Brottet skedde på Lavettvägen 42 i Rissne, Sundbybergs stad, den 26 maj 2024 mellan klockan 04:00 och 05:15.
Misstänkt informeras om sina rättigheter i enlighet med FUK 12 §. Benjamin uppger att han förstår misstankarna och sina rättigheter.
Förhöret spelas in och arkiveras i sin helhet i FILIP, vilket misstänkt informeras om. Följande utskrift bör ej bör ses som en ordagrann återgivning. Förhöret är rubriksatt i efterhand för att underlätta läsningen.

FRI BERÄTTELSE

Benjamin vill inte prata så mycket om andra, utan om sig själv. De hade ett krök hemma hos den här personen. Det kom några tjejer dit. De flesta var påverkade. Han själv tog luftgas. Tjejerna kom dit. De började bråka med de andra tjejerna lite. Han försökte stoppa det så mycket som det gick. Efter att de bråkade, de lyckades sära på tjejerna, så gick dem. Så det här med våldtäkt vet han inte vart det kommer ifrån. Det är det som han kan berätta.

FÖRHÖRSLEDARES FRÅGOR

När kom du dit till lägenheten?
Kanske vid 2 på natten.

HEMLIG

Med vilka?
Några vänner.

Vilka?
Ingen av de vännerna var där då det här skedde. De kom dit och sen gick de.

Vad heter de?
Vill inte uppge.

Vilka var i lägenheten när du kom hit?
De som var på plats.

Vad heter de?
Det vet väl ni. De som jag blev tagen med där.

Hur var stämningen när ni kom dit?
Bra

Hur lång tid tog det innan bråket startade?
Det var väl i slutet. Det gick så snabbt.

Hur lång tid efter att du kom till lägenheten började bråket?
Flera timmar efter.

Vad var orsaken till bråket?
Tjejerna bråkade med varandra. Lätt stubin allihopa, vet inte.

Vem gjorde och sa vad av tjejerna?
Vet inte exakt. Jag var själv ganska borta på lustgas. Rätt som det var så flög, folk började åka runt, det rörde sig, började slåss. Jag gick upp och försökte sära på dem. Det gjorde vi gemensamt, allihopa försökte sära på dem. Vi ville inte ha bråk. sen när de särades så gick tjejerna.

Hur reagerade de som bråkade när ni särade på dem?
Ingen ville sluta, folk vill bråka.

Så de fortsatte?
Ja.

Vem var drivande i bråket?
De tjejerna som kom. För det var lugnt innan.

Hur gjorde du när du särade på dem?
De slogs, drog i håret. Han försökte ta loss dem.

Vad sa du till dem?
Det räcker, sluta slåss.

Hur reagerade de?
Som att de inte hörde. Du vet när man slåss och bråkar, man hör ingenting. Är bara svart.

Vad hände efter det?
De gick.

Hur skulle du beskriva din berusningsgrad på en skala mellan 1–10?
Jag hade tagit lustgas med en ballong. Just i stunden kan den gå upp och sen ner. Kortvarig. Inte som en joint. Det varierar.

HEMLIG

Drack du alkohol?
Nej.

De andra som var med – hur var deras berusningsgrad?
Samma, vissa drack alkohol också. Vet inte exakt vad. De flesta tog lustgas.

Andra droger inblandade?
Nej inte vad han vet.

Tjejen som anmält heter [redacted] – känner du henne?
Nej.

Vet du vem det är?
Nej, aldrig sett tjejerna.

Tjejerna som kom till lägenheten – kom de ihop eller hur kom de dit?
Först kom det en tjej, efter en liten stund kom det två till tjejer.

Den som kom först – vem är det?
Basho eller något.

Hur var hon klädd?
Klänning som var grön kanske, mörkgrön kanske.

De andra två som kom senare - hur var de klädda?
Kan inte säga färg på kläder, men de hade nog också klänning.

Ljusa eller mörka kläder?
Tror ljusa.

Vem bjöd in dem?
Vet inte faktiskt.

När bråket startade - vilka var i lägenheten då?
Alla som var på plats, ingen gick. Alla var kvar.

Av de som var inblandade i bråket, hände något med deras kläder?
Fullt möjligt, men inte vad jag vet. De drog mest i varandra. Kan ha hänt något med kläderna

Hamnade någon på golvet?
Säkert.

Var du där vid bråket hela tiden?
Ja.

Då borde du sett när någon hamnade på backen.
Det gick så snabbt och mitt tillstånd gick upp och ner. Det skedde vid en soffa.

I vardagsrummet?
Mm.

Så alla som var där när polisen kom dit var inblandade i bråket?
Ja

Är du med på Snapchat?
Ja.

TILLÄGG VID UPPLÄSNING: Jag har inte använt telefonen på hela kvällen. Jag hade på mig telefonen under tiden men använde den inte alls. Inte skickat några snaps eller någonting. *SLUT*

HEMLIG

TILLÄGG.

Vad är ditt alias?
Varför är det relevant?

Är du A.AK147?
Nej.

Vem är det?
Ingen aning.

Vem är Quatro?
Ingen aning.

Vad heter du på Snapchat?
Benjirissne.

Hur känner du de som var i lägenheten?
Samma område.

Vilket område?
Rissne.

Har du filmat eller tagit bilder från telefonen under kvällen?
Nej.

Hur många ballonger drog du?
Kan inte svara på det, ganska många.

Hur påverkas man av det?
Det blir en snabb hög. Sen saktar det ner.

Hur länge håller det i sig?
Någon minut.

Går det att uppskatta hur många ballonger det var?
Nej, mellan 50-100. Kanske lite mindre, vet inte.

Kan du komma ihåg om något sas till varandra under tumultet?
Ej det räcker, sluta. Din hora, som man säger i slagsmål. Som händer när det blir tumult.

Var det någonting som kastades ut från lägenheten?
Inte vad jag vet.

Målsägande har nämnt att hon blivit slagen och sparkad på golvet. Företrädesvis mot huvudet. Såg du det?
Det kan stämma. Som sagt det var massa folk som försökte bryta.

Kille som har benämnts som araben, vet du vem det är?
Nej.

Målsägande säger att det har förts in föremål i underlivet så att hon har fått skador. Vet du något om det?
Nej, det blir jag chockad av att höra. I början fick jag bara höra att jag var gripen för våldtäkt. Min första reaktion var att ingen hade rört de är tjejerna. Våldtäkt tänkte jag att någon haft samlag. Men nu förstår jag. Nej jag vet ingenting om det.

Såg du att någon höll i någonting under bråket?

HEMLIG

Nej.

Var det här vid soffan?
Ja.

Vart nånstans var du?
Soffan.

Hur länge uppskattar du att bråket pågick?
Några minuter.

Var du vid soffan hela tiden under bråket?
Ungefär.

Vad betyder det?
De var inte i exakt vid soffan hela tiden, de var i hallen också. Hallen är i direkt anslutning till vardagsrummet.

De gick fram och tillbaka där mellan hall och vardagsrum?
Ja.

Hur stor lägenhet är det?
Vet inte. Kom in och satte mig i soffan. Aldrig varit där förut.

Vem bor där?
Ingen aning.

Målsägandes bikinitrosor hittades utanför lägenheten. Vad vet du om det?
Kläderna kan ha rivits av under tumultet, men ingenting jag har sett.

De pratade om ett ganska långt föremål som använts. Såg du inte någon hålla någonting i händerna under tumultet?
Nej. Allting gick så snabbt.

Du sa att bråket flyttades mellan hall och vardagsrum. Flyttade du med?
Ja, åtminstone en gång flyttade jag med.

Betyder flytta med att följa med ut i hallen?
Ja.

Hur upplevde du tjejerna när de kom till lägenheten?
Vet inte. Inga tjejer jag hade umgåtts med.

Vad menar du med det?
De var lite lättklädda, de hade inte så mycket respekt verkade det som. Lite otrevliga.

Otrevliga på vilket sätt?
Eller, det verkade som såna här fest-tjejer. Jag är själv inte en festkille så det är inte min typ.

Hur upplevde du deras berusningsgrad när de kom?
Upplevde de som ganska berusade, men att de ville bli mer berusade.

Varför uppfattade du det som att de ville bli mer berusade?
De sa vi hämtar mer alkohol och lustgas.

Var det något tillfälle som du inte såg de som bråkade?
Ja i början… Det var många tillfällen. Vi var ett x antal personer där som försökte bryta upp. Många ryggar och kroppsdelar som täckte. Kan inte säga precis när hur och var, men det var ett x antal

HEMLIG

gånger jag inte såg precis vad som hände.

Du drack ingen alkohol den här kvällen?
Nej.

Dricker du inte så mycket alkohol?
Nej, inte på hela året. Sen december har jag druckit en droppe alkohol, ingen lustgas. Det här var kvällen han skulle göra någonting, och så blev det såhär.

Finns det någon anledning till inte druckit eller tagit lustgas sen dess?
Ja, mamma gick bort i december.

Vet du någonting om de här tjejerna som kom till lägenheten sen innan?
Nej.

Har du någon aning om varför hon lämnar dessa uppgifter?
Det är väl om det hänt något under bråket annars vet jag inte, eller om hon blev sur av att ha blivit slagen. Det var min första tanke när jag kom hit. Att hon blivit sur för att ha blivit slagen. Att då ska hon hitta på någonting och dra ner oss alla.

Hur kan skadorna ha uppkommit i underlivet?
Det har väl ha hänt under bråket.

Vill du utveckla det?
Nej.

Finns det någon anledning att du inte vill utveckla?
Nej, det är väl ganska uppenbart. Då är det väl någon som har gjort det under bråket, som jag inte vet om.

Du höll ingenting i händer under bråket?
Nej.

Hur många var i lägenheten totalt under bråket?
Kanske 7–8 personer.

Hur många var tjejerna som kom?
De var tre.

Du kände inte någon av de här tre sedan tidigare?
Nej.

Då var det 3–4 personer i övrigt i lägenheten?
Ja, kan stämma.

Hur väl känner du dem?
Känner inte alla men vet vilka alla är.

Vi frågade dig om något kan ha hänt med tjejernas kläder under bråket och du sa att det är full möjligt och att det kan ha hänt något med kläderna. Vad menar du med det?
Det slets ju och rycktes så mycket

Vilka gjorde det?
Tjejerna. Eller allihopa försökte dela på folk.

Var det bara i kläderna som det drogs?
I håret också.

HEMLIG

Vilka gjorde det – båda sidorna?
Ja. Tjejer brukar göra så när de slåss.

Hur många tjejer var inblandade och aktivt slogs och drog i håret?
Allihopa, det var en av tjejerna som kom som inte var så delaktig i bråket. Tror att hon var i trappen och sa att hon skulle ringa polisen.

Kommer du ihåg hur hon var klädd?
Nej, men kom ihåg att hon hade ganska mycket botox i ansiktet. Hon såg lite mer svensk ut.

Hårfärg?
Svart tror jag.

Utöver de här tre tjejerna, hur många tjejer var det som bråkade?
Två tjejer.

Känner du de tjejerna?
Känner de inte, men vet om de.

Vart såg du att det slets och rycktes?
Kan inte säga någonting om det. Kan inte säga den här klänningen, eller så. Om du och jag ska slåss nu och han försöker stoppa mig, då försöker jag ta det närmsta jag kan få tag i. Det är det bästa jag kan förklara.

Kan det ha ryckts och slitits i någons underkläder?
Det kan det säkert, men ingenting jag har sett.

Hur ser din minnesbild ut generellt från kvällen?
Skulle säga att jag har lite luckor ibland.

Vad tänker du kring att målsägande menar att det ska ha förts in någonting i hennes underliv?
Det är hemskt.

Det är konstaterat 8 skador i underlivet.
Det är hemskt. Så som jag tänker, från början när jag fick reda på att ha blivit gripen. Tror att hon blev sur för att hon blivit slagen och att hon tänkte att hon ville ta killarna som var där och sen skicka de till arresten i några dagar och att vi sen ska se att hon ljugit. Och sen när jag får höra det här, så tänker jag att det är jättetråkigt att det har hänt. Det har hänt förut att tjejer har hittat på såna saker. Men nu, om ni säger att det är så är det jättehemskt.

Har du någon aning om när det kan ha hänt under händelseförloppet?
Nej. Om det har hänt så borde det också ha gjort ont. Man borde hört att någon ha skrikit ordentligt. Kan ju varit så att hon gjort det men ingenting han har märkt.

TILLÄGG VID UPPLÄSNING: Jag borde ha hört det, borde ha varit ett mer smärtsamt skrik. För antar att det hade gjort väldigt ont. Antingen så missade jag det för att det var högljutt, eller så var det inte ett så högt skrik. Eller så var ljudnivån så hög redan så att det inte stack ut. *SLUT TILLÄGG.*

Gjort det?
Skrikit alltså. Tror inte att hon har gjort det. Eller så var det som mycket väsen av de andra så att det ljudet inte stod inte ut.

*Hur högljutt var det i lägenheten?*Ganska högljutt alltså. Även innan tjejer kom.

Något att tillägga?
Det här med föremål som förts in, ingen aning vad det kan vara. Efter att de gick låg det massa saker på golvet som jag städade upp. Så om det finns DNA på någonting så är det därför.

HEMLIG

Vad städade du upp?
Ingen aning. Försökte bara kasta grejer i påsar. Lustgas, ballonger.

Hur många luftgastuber hade ni?
Väldigt många.

Försvarare uppger att hon inte har några frågor.

Uppläst utan invändningar.

Polisen

Förhör

Misstankeförhör Gabriel Bedros

Signerat av

Signerat datum

Enhet	Diarienr
Region Stockholm, BINR 9 PO Sthlm Nord	5000-K631959-24

Hörd person	Personnummer
Bedros, Gabriel	20010222-7352

Den hörde är	ID Styrkt	Sätt	Ställning till misstänkt - målsägande - vittne
Misstänkt	Ja	I arrest.	

Tolk	Språk

Anledning till förhör / Misstankar som misstänkt har underrättats om	Underrättad om misstanke
Våldtäkt, Fullbordat, Gärningsman	2024-05-26

Ytterligare information om anledning till förhör

Gabriel är misstänkt för grov våldtäkt alternativt våldtäkt genom att i samråd och samförstånd med andra och med våld genomfört en sexuell handling som med hänsyn till kränkningens allvar är jämförlig med samlag. Brottet skedde på Lavettvägen 42 i Rissne, Sundbybergs stad, den 26 maj 2024 mellan klockan 04:00 och 05:15.

Underrättad om 12 § FUK	Underrättad om rätt till försvarare	Godtar den försvarare som rätten förordnar	Försvarare/ombud närvarande
Ja			Ja

Försvarare/ombud önskas
Johan Larsson

Förhörsledare	Förhörsdatum	Förhör påbörjat	Förhör avslutat
Michael Marcus Kiszkiel	2024-05-27	14:00	15:25

Förhörsplats	Typ av förhör	Förhörssätt
Polisstationen, Solna	RB 23:6	Videobandsförhör

Förhörsvittne	Utskrivet av	
	MK	Konceptförhör

Berättelse

Förhörsledarens frågor och kommentarer är skrivna i fet stil.

Detta är en sammanfattning, förhöret är inspelat i sin helhet.

Misstänkt delges hans rättigheter samt misstanken.
Misstänkt uppger att han förstår sina rättigheter samt misstanken.

Vad gjorde du under kvällen.
Den började i Rissne centrum på Alladin. Gabriel och hans vänner satt och chillade innan de fick möjlighet att gå till lägenheten. Det var ganska många som var där och han minns inte specifikt vilka. Klockan var runt 24.00 när de gick mot lägenheten. De var bara i en lägenhet under kvällen.

De var några vänner som gick mot lägenheten, samma personer som var i lägenheten när polisen kom. En tjej som Gabriel känner bjöd in dem, han tror att det är hon som bor där. Han vill inte säga vad hon heter. Det som får honom att tro att hon bor där är att hon hade nycklarna. Han uppskattar att de kom dit strax efter 24.00 eftersom det är nära från centrum.

Vilka var i lägenhet när ni kom dit?

HEMLIG

Det var tomt när de kom dit. Tjejen som han tror nyttjar/ bor i lägenheten var med på Alladin.

Vad gjorde ni i lägenheten.
Drack alkohol, softade. Det kom ballonger och så också. De var lika många i lägenheten som polisen gripit.

Var det någon som kom eller gick innan polisen kom?
Nej. Ingen av hans vänner lämnade innan polisen kom. Vad han minns, han var mycket i sovrummet så han kan inte veta säkert.

Berätta om sällskapet som kom senare.
Han minns inte när de kom. Han var mestadels i sovrummet så han vet inte när de kom. Han tror att de var tre eller fyra personer.

Var befann du dig när de kom?
Han var i sovrummet. Han låg i sängen och chillade. Det var många som kom och gick i sovrummet. Men ingen okänd som var okänd för honom.

Vad har du för relation till dessa du säger att du känner?
Han har känt dem ett bra tag. De flesta har växt upp tillsammans.

Berätta allt du vet om de personer som kom senare.
Han tror att det är första gången han ser dem. Han hörde inget om dem heller. Han vet inte vad de heter. Alla var kvinnor.

Hade du brukat alkohol eller narkotika under kvällen?
Ganska mycket alkohol, han hade druckit dagen innan också. Några shots i Alladin. I lägenheten hade de en flaska absolut vodka. Han var berusad men kunde kontrollera sig, det var inga inga konstigheter.

Beskriv din berusningsgrad på en skala 1-10.
Han var lullig, inte full och drägglig.

Det uppstod ett tumult, berätta om det.
Gabriel kom ut från rummet och såg de nya personerna som han inte hade träffat. Han var ute i vardagsrummet men han vet inte hur länge. En kvinna från deras och det andra sällskapet började tjafsa. De började bråka. Hårdragning. Drag i kläder. Männen försökte separera tjejerna.

Vad handlade tjafset om?
Gabriel vet inte. Det gick jättefort. Det var inget skrik först. Det var hårdragning direkt. Gabriel vet inte om han såg exakt när det börja. Han vände sig om och såg att de höll i varandras hår.

Paus i förhöret 14:36-14:37.

Berätta så många detaljer som möjligt om tumultet.
De höll varandra i håret. Gabriel försökte separera på dem. Till slut separerades de. Den andra tjejen i Gabriels sällskap ville också vara delaktig i tjafset så hon börjar tjafsa med någon annan ur det andra sällskapet. Någon hamnade på golvet. Gabriel såg inga slag.

Vad tänker du om att kvinnan ska ha blivit penetrerad av ett föremål under tumultet?
Han vet inte. Han såg inget sådant och vet inte när det skulle ha hänt.

HEMLIG

Hände det något med kläderna som drogs i?
Någons tröja gick sönder så den personen gick och bytte om. Han minns inte om något låg kvar. De kan ha hittat något efter tumultet.
Han tror att tröjan som gick sönder tillhörde en av tjejerna som tillhörde sällskapet som var i lägenheten från början.

Berätta allt om att ni kan ha hittat något.
Han är inte säker men de kan ha hittat trasiga underkläder. Det var inte han som hittade dem. Han minns bara att någon höll upp dem och påpekade att de fanns. Det var där bråket hade hållit igång. Underkläderna hittades när personerna lämnat lägenheten. Gabriel hade då sagt att det andra sällskapet måste lämna lägenheten.

Vad sades om underkläderna, vad var det? Vad sades?
Han minns inte vad det var eller vad som sades om det. De låg kvar i lägenheten när polisen kom men han minns inte var. Ingen hade kastat ut dem ur fönstret eller så. De kan ha legat i en påse.

Kommer du ihåg något som sades under tumultet? Fick du någon indikation om vad det handlade om i efterhand?
Det var bara skrik. Gabriel fick inte heller någon indikation om vad det handlade om. Han kan ha hört i efterhand om något handslag eller en hälsning.

Vilka var det som försökte separera på tjejerna?
Gabriel kommer inte nämna några namn, det var männen som försökte separera på dem. De flesta var närvarande, men han vet inte om det var alla.

Hur hamnade målsägandes trosor på golvet?
Gabriel gissar att de hamnat i lägenheten under tjafset, att det kan ha dragits av.

Såg du någon dra i underkläderna?
Nej, det gick så snabbt. Det pågick i kanske tre till fyra minuter. Det slutade med att han bad det andra sällskapet lämna lägenheten.

Hur gick det till när du bad dem lämna lägenheten?
Han bad dem bara gå, det var inte med våld eller så. Han kan ha höjt rösten för att få deras uppmärksamhet.
Tillägg från försvararen vid uppläsning: Han höjde rösten för att det var skrikit. Så han skulle höras.

Enligt uppgift ska målsäganden ha blivit knuffad och slagen på väg ut ur lägenheten.
Det stämmer inte. Han var i hallen då och ingen slog dem. Målsäganden eller hennes vän hade lämnat kvar sin väska men den fick de ta med sig. De fick ta på sig skorna, det var inte med våld.

Hur var stämningen när de lämnade?
Den var inte världens bästa eftersom de hade bråkat.

Den som ska ha slagit beskrivs som ljushyad med arabiskt utseende, vem kan det vara hon syftar på?
Det vet han inte.

Har det kastats ut något från lägenheten under kvällen?

HEMLIG

Det vet han inte.

Finns det chattar, bilder eller filmer som visar något av detta från kvällen?
Det vet han inte.

Målsäganden har åtta sårskador i underlivet. Enligt henne har ett föremål använts. Vad kan det vara?
Gabriel har absolut ingen aning hur de uppstått. Han har inte sett att någon har gått på någons underliv eller stoppat in något i någon.

Hade du sett om någon gjorde det under händelseförloppet.
Han hade nog sett det men det gick så fort så han vet inte.

Skulle det kunna hända utan att du märkte det?
Det vet han inte. Många bråkade och han försökte separera dem men målsäganden lämnade inte vardagsrummet. I sovrummet var bara han och hans vänner. Att det skulle hända medan han tittade på är omöjligt. Han vet inte men han tror att det borde ha hänt i vardagsrummet ifall det har hänt men inte medan han tittade på.

Målsägandes bikinitrosor hittades utanför lägenheten så det är intressant att du spontant sa att de inte kan ha slängts ut.
Han minns inte vem som hittade dem och så vitt han vet så kastades de inte ut. Han tror att de lades tillbaka där de hittades. Han minns inte att något sades i samband med att de hittades.

Vad är ditt användarnamn på Snapchat?
BEDROZZZ.

Kan du berätta om användarnamnet "Quatro"
Nej.

Kan du berätta om användarnamnet "A.AK174"
Han har hört det förut men vet inte vem det tillhör. Man kan ändra namn på snap så han vet inte om något ändrats. Man kan själv ändra en persons smeknamn i sin telefon.

Hon hade beskrivit en av killarna som ljus och och arabiskt utseende, vem kan det tänkas vara?
Ingen av dem har slagit henne.

Du känner tjejen från Alladin. Hur?
Från området. Hon varm en av dem som bråkade. Han vet inte vad hon gjorde under slagsmålet.

Vad exakt gjorde du under slagsmålet?
Han tror att han skulle ta en ballong, då hörde han skrik och tjafs bakom sig och då såg han hur tjejerna höll i varandra. Han vill inte säga vem det var som bråkade för han vill inte säga någon annans namn.

Var det någon som kände de som kom?
Någon måste ha gjort det men han vet inte vem det var som hämtade dem.

Finns det konflikter sen tidigare mellan tjejerna?
Han tror inte det.

Vad tror du målsäganden har för motiv att anmäla dessa saker.

HEMLIG

Han vet inte. Han fick en chock. Han har inte rört någon tjej på det sättet.

Vill du tillägga något?
Nej.

Du säger att du inte minns en hel del saker, varför gör du inte det, t.ex. på Alladin.
Om han sagt att han inte minns något så är det för att han inte minns. På Alladin var det många personer.

Kompletterande fråga från försvarare: Du sa att detta inte kunde ha hänt eller har inte hänt medan du kollade på, det är omöjligt. Vi vet att du också har separerat folk och att det var tumultartat, kan det ha hänt när du hade uppmärksamheten på annat håll? Kunde något hända under tumultet utan att du märkte det? Kan det ha hänt under tumultet men att du inte såg?
Gabriel vet inte om det hände medan han löste något annat tjafs men han skulle inte titta på medans någon stoppade in något i någon annan, det är omöjligt.

Försvaret vill tillägga att de frågat vad det var för föremål som använts men inte fått svar på det.

Gabriel FÖRNEKAR brott.

Uppläst utan invändningar

Polisen

Förhör

Signerat av

Signerat datum

Enhet	Diarienr
Region Stockholm, BINR 9 PO Sthlm Nord	5000-K631959-24

Hörd person	Personnummer
Tesfay, Natnael	19980515-7253

Den hörde är	ID Styrkt	Sätt	Ställning till misstänkt - målsägande - vittne
Misstänkt	Ja	fastställd av polis i samband med gripandet	

Tolk	Språk

Anledning till förhör / Misstankar som misstänkt har underrättats om	Underrättad om misstanke
Våldtäkt, Fullbordat, Gärningsman	2024-05-26

Ytterligare information om anledning till förhör

Misstänkt för grov våldtäkt alternativt våldtäkt genom att i samråd och samförstånd med andra och med våld genomfört en sexuell handling som med hänsyn till kränkningens allvar är jämförlig med samlag. Brottet skedde på Lavettvägen 42 i Rissne, Sundbybergs stad, den 26 maj 2024 mellan klockan 04:00 och 05:15.

Underrättad om 12 § FUK	Underrättad om rätt till försvarare	Godtar den försvarare som rätten förordnar	Försvarare/ombud närvarande
Ja			Ja

Försvarare/ombud önskas
Robin Grönwall

Förhörsledare	Förhörsdatum	Förhör påbörjat	Förhör avslutat
Kristina Montalto	2024-05-27	14:00	

Förhörsplats	Typ av förhör	Förhörssätt
Arresten Norrtälje	RB 23:6	Ljudbandsförhör

Förhörsvittne	Utskrivet av
	KM

Berättelse

Närvarande vid förhöret är förhörsledare Kristina Montalto och Robert Wikström, misstänkt Natnael Tesfay och offentlig försvarare Robin Grönwall.

Förhöret är inspelat med ljud och arkiveras i sin helhet i FILIP, vilket misstänkt är informeras om. Följande utskrift är inte en ordagrann återgivning utan enbart en sammanfattning av förhöret.

Misstänkt delges misstanke:
Natnael är misstänkt för grov våldtäkt alternativt våldtäkt genom att i samråd och samförstånd med andra och med våld genomfört en sexuell handling som med hänsyn till kränkningens allvar är jämförlig med samlag. Brottet skedde på Lavettvägen 42 i Rissne, Sundbybergs stad, den 26 maj 2024 mellan klockan 04:00 och 05:15.

Misstänkt informeras om sina rättigheter i enlighet med FUK 12 §. Natnael uppger att han förstår misstankarna och sina rättigheter.

Fri berättelse

HEMLIG

På lördag var Natnael och grillade hos sin pappa i Tensta fram till 20-21-tiden. Hela hans familj var där. Därefter åkte han till Alladin och softade med grabbarna. De kom dit innan 22.00 för Hemköp var öppet när de kom dit och det stänger kl.22.00.

Från Alladin gick han vidare med Nora till hennes lägenhet. Där drack han vodka och tog ballonger. Natnael berättar att han mådde så dåligt att han gick och sov i ett sovrum. Han vaknade av att han hörde slagsmål från hallen, så han öppnade dörren och tittade ut. Där såg han några tjejer som bråkade, men de var på väg att gå och då stängde han dörren och la sig och sov igen. Han vaknade av att polisen kom till lägenheten.

Innan händelsen i lägenheten
Natnael förklarar att grabbarna som han var på Alladin med är bra vänner till honom. Han vill inte namnge dem för sin egen säkerhets skull. Han förklarar att det finns övervakningsfilm på Alladin som Polisen kan inhämta för att se vilka han var där med.

I lägenheten
Natnael kom till lägenheten kanske lite innan kl.00.00, där drack han vodka och tog ballonger fram till ca kl.02.00, därefter gick han och sov i ett sovrum rakt fram till vänster från hallen sett. Han kan ha sovit ca 0.5-1h när han hörde bråk i hallen, han tittade ut i hallen och såg några tjejer i hallen som bråkade med varandra. Det är bråk tjejer mot tjejer, det var inte fysiskt bråk mellan dem, han såg inga slag. Tjejerna drog och då gick han och la sig igen tills Polisen kom. Då var Natnael i sovrummet.

När Natnael vaknade av bråket i hallen såg han att Asier låg i sängen i sovrummet. De var båda i sovrummet också när Polisen kom. Han vet inte när Asier kom till sovrummet. Han var inte där när han först hade gått och lagt sig.

Tillägg under uppläsning av förhör: Natnael förklarar att han inte sa att han sov 0.5-1h. Han menar att han inte visste hur länge han hade sovit innan han hörde bråk ute i hallen.

Vilka var i lägenheten
Natnael säger att de var 4-5 st killar och Nora och Lina i lägenheten när han var vaken. Tjejerna som bråkade var kanske 2-3 st, han vet inte när de kom dit.

De som var i lägenheten var han själv, Gabriel, Kevin, Asier, Nora och Lina. Tjejerna som bråkade vet han inte vilka de var.

Natnael och Nora är barndomsvänner, de har känt varandra i ungefär 10 år. Hon gick i Rissneskolan. Lina är Noras brorsdotter och han känner henne lite genom Nora. Natnael har varit Noras lägenhet förut, senast var i december 2023.

Snapchat
Natnael svarar på fråga att hans snapchat alias är Hejda174

Förvarare frågor
De tidpunkterna du angett, är de uppskattade?
Ja, jag har inte tittat på klockan.

Inställning till misstanke
Natnael FÖRNEKAR det brott han är misstänkt för

Förhöret är uppläst utan andra invändningar eller tillägg än de som finns återgivna i förhöret

HEMLIG

Polisen

Förhör

Signerat av

Signerat datum

Enhet	Diarienr
Region Stockholm, BINR 9 PO Sthlm Nord	5000-K631959-24

Hörd person	Personnummer
Kahsay, Asier Bereket	20030128-0079

Den hörde är	ID Styrkt	Sätt	Ställning till misstänkt - målsägande - vittne
Misstänkt	Ja	Känd genom utredning	

Tolk	Språk

Anledning till förhör / Misstankar som misstänkt har underrättats om	Underrättad om misstanke
Våldtäkt, Fullbordat, Gärningsman	2024-05-26

Ytterligare information om anledning till förhör

Hörd med offentlig försvarare

Asier är misstänkt för grov våldtäkt alternativt våldtäkt genom att i samråd och samförstånd med andra och med våld genomfört en sexuell handling som med hänsyn till kränkningens allvar är jämförlig med samlag på målsägande [redacted]. Brottet skedde på Lavettvägen 42 i Rissne, Sundbybergs stad, den 26 maj 2024 mellan klockan 04:00 och 05:15.

Underrättad om 12 § FUK	Underrättad om rätt till försvarare	Godtar den försvarare som rätten förordnar	Försvarare/ombud närvarande
Ja			Ja

Försvarare/ombud önskas
Joacim Vallgren

Förhörsledare	Förhörsdatum	Förhör påbörjat	Förhör avslutat
Camilla Seton Benthin	2024-05-27	16:28	18:47

Förhörsplats	Typ av förhör	Förhörssätt
Arresten Norrtälje	RB 23:6	Videobandsförhör

Förhörsvittne	Utskrivet av
	SL

Involverad personal	Funktion
Sanna Larsson	Biträdande förhörsledare

Berättelse

Förhörsledarens och biträdande förhörsledarens kommentarer och förtydliganden skrivs ut med kursiv stil.
Misstänkts svar skrivs ut i normal *stil.*

Förhöret spelas in med ljud och bild och arkiveras i sin helhet i FILIP, vilket misstänkt informeras om, och följande utskrift bör ej ses som en ordagrann återgivning.
Förhöret är rubriksatt i efterhand för att underlätta läsning.

Misstänkt informeras om att det finns gott om tid för förhöret och att alla detaljer är viktiga.

Asier underrättas om sina rättigheter enligt FUK 12 § samt FUK 12 c §

Asier uppger att han förstår sina rättigheter.

Asier delges misstanke enligt ovan.

HEMLIG

Asier uppger att han förstår vad han är misstänkt för.

Paus kl.: 16:30
Återupptaget förhör kl.16:41

Fri berättelse
Asier ombeds berätta om kvällen och natten med så mycket detaljer som möjligt och berättar att han var med några vänner de ville kröka, alltså dricka alkohol. De gick till Nora, hon bor där eller om det är hennes mamma eller så. Det var Natty (Natnael), Benjamin, Kevin, Gabriel och Lina som var hos Nora. Drack och hade ballonger. Det var inget aggressivt som hände, inget samlag med någon där, allt var lugnt.

Han tror att det var han som skrev till [redacted] om att komma dit. Asier har träffat henne innan i stan någon gång, de känner inte varandra så bra. Hon skulle komma förbi, hon kom med en taxi tror han. Asier uppger att det inte var något som hände. Han uppger att [redacted] syster var där men att de var vid dörren. Asier var vid soffan. De anda var i dörren och de andra som kom med [redacted] var inte där så länge.

Han vet att [redacted] kom och satte sig på soffan. Asier satt redan i soffan och pratade i en diskussion, det var fyllesnack. Han hörde nåt skrik eller tjafs. Fattade inte vem som startade tjafset eller vem som gjorde vad. Han uppger att han inte såg så mycket. Det han såg var att [redacted] drog någon i håret och att några var där och drog isär dem.

Sen gick de ut, [redacted] och de som kom med henne, efter det låstes dörren. De pratade men kom inte fram till så mycket. Det var ganska mycket skrik och han tror det var därför polisen kom. Det var inte skrik för att det var någon som blev våldtagen eller att det var bråk utan för att det var folk som var fulla.

Asier uppger att det inte var någon våldtäkt, han har inte sett någon våldtäkt. Inte hört något om våldtäkt och inte deltagit i någon våldtäkt. Det var det som hände innan polisen kom.

Slut på fri berättelse

Festen
Asier ombeds berätta om de som var på festen hos Nora
Asier uppger att han inte känner de som kom med [redacted], han vet inte om de var tre-fyra stycken, han vet att [redacted] syster var där, hon kom tidigare än [redacted]. De andra som var där har växt upp tillsammans, de bor i Rissne de flesta. Antingen hänger där eller har de gått i skolan ihop. Natnael är inte från området men brukar hänga i Rissne. De andra känner han sedan länge. På fråga när han kom till festen kan han inte uppge exakt men att det var efter 00 på natten, kanske 01–02. Han hade inte så bra tidsuppfattning.

Kom det dit några efter att du kom dit?
Asier uppger att [redacted] och hennes vänner kom men han vet inte exakt när det var eller hur många. Han uppger att de var där i max tio minuter. Det blev tjafs och sedan valde alla att gå igen. Alla kom inte in i lägenheten men han såg att [redacted] och hennes syster var inne i lägenheten. Han vet inte namn på de andra tjejerna. [redacted] syrra kom in innan [redacted] som satte sig på andra sidan av soffan från var han själv satt. Asie beskriver soffan som ett U med flera platser mellan honom och [redacted] samt ett bord. Det var fler som satt i soffan men han vet inte exakt vem. Han hörde tjafset genom att [redacted] skrek, det hörde han.

FL ber Asier att berätta mer om att han hörde skrik

HEMLIG

Han fattade inte var det handlade om, han bara hörde skrik och såg att alla försökte lösa det som hände. Han såg ingen som fick stryk. Det såg ut som att det var skrik. Sen bestämde [redacted] och hennes vänner för att gå. Efter det kom polisen, det gick skitsnabbt. Från att de kom till lägenheten till att de gick och sen att polisen kom dit.

Han fattar inte att någon kan blivit våldtagen på två minuter, han vet att ingen blivit våldtagen. Asier blev chockad när han hörde misstanken.

Vilka var inblandade i tjafset?
Han vet inte. Han vet inte vem som hade dragit vem i håret. [redacted] satt i soffan men reste sig senare. Han hörde bara mycket skrik. Han satt kvar i soffan under händelsen, kanske att han flyttade nåt steg för att checka läget bort mot korridoren. Han försökte lugna stämningen. Det var fylletjafs.

Vad gjorde [redacted] när hon kom?
Hon gick in, satte sig i soffan, hennes vänner var kvar i korridoren. Han hörde skrik och fattade inte så mycket om vad som hände. Någon gång kastade de någon sko och någon blev dragen i håret, det vet han. När FL ber honom förtydliga angående skriket från [redacted] uppger han att hon var i vardagsrummet när hon skrek. Han vet inte hur det började men han fattade att det blev tjafs när han hörde skrik. Det var musik där också och folk snackade. Han var i en diskussion. När det var tjafs såg han att [redacted] reste sig upp och gick till sina vänner i korridoren. På fråga om tjafset var i vardagsrummet svara han ja. Han vet inte vilka som var inblandade. Han såg att [redacted] drog någon i håret och att några fick isär dem.

Hur var stämningen innan [redacted] kom?
Det var lugnt då, det var inte hetsigt. Han uppfattade det som lugnt när de andra kom också och det var först när han uppfattade bråket som det var hetsigt. Efteråt när [redacted] gick till korridoren var det lugnt igen, då var det inte så mycket mer som hände.

FL ber Asier beskriva mer om att alla drog isär vid tjafset, vilka var det?
Han vet inte och vill inte säga fel namn ifall det inte är rätt personer. Han vet inte vilka andra som var inbladande mer än [redacted], han såg inte så bra det var mycket folk och Natty satt framför honom i soffan. *(Tillägg under uppläsning: Natty satt bredvid Asier inte framför.)*

På fråga om vilket språk de skrek på uppger Asier att det var svenska men han vet inte vad de skrek.

Vad hände sen?
Han beskriver att han gick och hämtade skorna som någon kastade sen gick han och la sig tills polisen kom. Polisen väckte honom när de skulle åka, Asier uppger att de lät honom sova lite och att han åkte med polisen typ vid 07–08.

Pratade ni andra ang. vad som hänt efter att [redacted] hade gått?
Asier uppger att de gjorde det men att han mest var arg för att han hade hämtat dit dem som kom dit. Han vet inte vad som startade tjafset. Asier uppger att han inte vill säga något mer, han gick och la sig.

FL informerar om att det finns uppgifter i utredningen om att det skett en misshandel i lägenheten under natten och ber Asier berätta om det.
Det stämmer inte, han såg ingen människa ha en blåtira eller bli slagen i ansiktet. Han såg inte någon misshandel.

Vid det här tjafset med [redacted] användes något föremål?

HEMLIG

Asier uppger att det inte användes något föremål. På fråga om han sett att någon kastat ut något föremål från lägenheten uppger han att han inte vet något om det men att det borde vara enkelt för polisen att hitta i så fall.

Alkohol och narkotika

FL ber Asier beskriva om han var påverkad och av vad.
Han beskriver att han drack alkohol och tog ballonger. Han drack Cola zero blandat med vodka. Han hade själv inte med sig alkohol och vet inte vem som hade det eller om den fanns i lägenheten. När FL ber honom att berätta om ballonger beskriver Asier att det är en ganska ny grej, det är ballonger med lustgas. Han uppger att det inte känns så mycket. Han blir kanske lite lugnare eller känner sig lite full. Asier beskriver att han inte känner skillnad på om han tar ballonger när han är påverkad av alkohol eller inte. Han ta mest för att andra tar, han känner inte så mycket av det.

Beskriv din berusningsgrad på en skala 1–10, där 1 är helt nykter och 10 är medvetslös av berusning.
Asier uppger att han inte var jätteberusad, han ramlade inte eller så, uppskattar max typ 5 eller 6. På fråga om han kan uppskatta andras berusningsgrad uppger han att ingen var jättefull så som han uppfattar dem, det var ingen som betedde sig jättefull. Han tror inte heller att [redacted] var jätteberusad men han såg inte henne under så lång tid eftersom hon inte var i lägenheten så länge.

Förekom det nån narkotika under kvällen och natten?
Inte vad han såg. Han hade inte tagit någon narkotika.

Dokumentation under kvällen

Har du fått frågan om kod till din telefon, den har vi i beslag, kan vi få koden?
Asier vill inte ge koden. Han vill ha tillbaka sin telefon så snart som möjligt då han kollar sitt blodsocker med telefonen. Han har också varit med om att polisen har efterfrågat koden men att det inte gick snabbt att få tillbaka den.

Har du fotat och/eller filmat under kvällen på festen?
Faktiskt inte. Han tror han tog bild på sig och Natty vid något tillfälle. Han skrev med [redacted] innan hon kom, det var på Snapchat.

Lagt ut nåt på något socialt forum under kvällen och natten?
Asier uppger att han inte gjorde det, han använder inte Instagram eller Facebook eller Tiktok. Han är inte så social av sig, han använder Snapchat.

Vad heter du på respektive socialt forum?
Hans Snapchat heter: A.A174

Det finns ett Snapchatkonto som heter A.AK174 är det din?
Asier uppger att han tror att det kanske är det.

Våldtäkt

Förekom det nåt sexuellt mellan någon eller några på festen?
Nej inte vad Asier såg, inte ens att någon pussades vad han såg.

Känner du målsägande, [redacted] [redacted], sen tidigare?
Känner inte varandra så bra men de har träffats i stan. Minns inte hur länge sedan det var. Han har sett henne i stan, hon är i stan mycket och festar, han har också festat mycket. P åfråga om de haft mycket kontakt med varandra så uppger Asier att han inte haft mycket

HEMLIG

kontakt men ibland när de är ute så skriver de till varandra, frågar vad som händer och så.

Enligt delgivningen är du ju misstänkt för våldtäkt, vad tänker du kring det?
Asier tappade hakan när han hörde det. Det var skittidigt, inte sovit när polisen berättade det. Han visste inte vem offret var förrän till förhöret, han har inte våldtagit någon eller haft sex med någon. Såg ingen bli våldtagen. Asier uppger att han hellre hade suttit här med ett leende efter att ha slagit en våldtäktsman.

Hade du nån sexuell kontakt med nån under kvällen?
Nej.

Paus i förhöret: 17:22 17:38

FL frågar mer angående bråket i vardagsrummet
Asier uppger att han såg att [redacted] höll i någons hår, det var massa händer där så han såg inte så mycket. [redacted] vänner var fler än tre, alla andra där försökte stoppa det. Han såg att [redacted] blev centrum. När hon ställde sig upp så såg hon ut att må bra, hon hade inget blåmärke då.

Vilka mer var där vid tjafset?
Det var flera, hennes vänner eller hennes syster var där. Han och hans vänner var där. Han uppfattade inte vem det var som skrek för att det var så många där. Alla som var där plus de som kom. Det var inte bara [redacted] och en till, han vet inte exakt vem. Det var så många händer som var där. De flesta tjejer var klädda likadant, hade svart hår. Han vet inte vems hand som var vart. Han fattade inte vilka som var med i bråket. Han såg att [redacted] hade någons hår i handen. Det var många händer, han vet inte vilka som var i cirkeln. Folk gick dit för att stoppa, han vet att systern var i närheten. Det var jobbigt att säga vem som gjorde vad. Alla försökte stoppa tjafset. Han vet inte om långt eller kort hår [redacted] hon drog. Han vet inte vems hår.

På FL:s fråga ifall den personen som [redacted] höll i håret var nära [redacted] så uppger han att det var många som var nära det var svårt att se många var nära alla tjejer såg likadana ut och det var svårt att se. *(Tillägg under uppläsning: han tror det var tjej men såg inte)*

(FL kommentar: Asier uppger att hanns glasögon ligger i lägenheten, han vill ha tillbaka glasögonen samt telefonen.)

Asier förklarar igen hur han uppfattade situationen.
Så [redacted] satt där på soffan, det blev något tjafs och det gick snabbt, folk gick dit, det var mycket folk i rummet. Hon reste sig sen upp gick till sina vänner. Det gick snabbt, hon gick till korridoren sen ut ur lägenheten. Då gick tjejerna, efter inte så lång tid så kom polisen dit. Allt hände under 30 min typ om ens det uppger Asier.

På fråga om [redacted] var på soffan när det var tjafs uppger Asier att det var så, hon var på soffan, när hon reste sig gick hon mot korridoren. Asier beskriver att han diskuterade med Natty som satt bredvid honom, men det var flera där han minns inte vilka alla var som var inblandade i deras diskussion var.

Asiers relation till [redacted] syster
Asier uppger att han inte har någon direkt relation, hon hade blivit utkastad. Han tror att hon kom dit för att [redacted] hade haft kontakt med [redacted]. Han känner inte henne så bra.

Hur var hon när hon kom?
Asier uppger att hon läspade mycket men han pratade inte med henne. Han tror hon heter

HEMLIG

Kako.

Hade du sagt till Nora att det skulle komma fler?
Han vet inte men han tror att han sa det. Hon reagerade inte på något speciellt sätt.
Han tror inte om Nora och [redacted] känner varandra.

Vart var Nora vid tjafset?
Hon var inte i soffan, Asier tror hon stod upp, han vet inte vem hon pratade med. På fråga om hon var inblandad i tjafset så uppger han det är svårt att säga.

FL tillfrågar Asier om vad som fanns på vardagsrumsbordet?
Asier uppger att det var muggar, flaska, parfym, såg inte specifikt antar att det var dekoration.

På fråga om det fanns ljusstakar på bordet så uppger Asier att det inte är omöjligt då det är normalt att ha ljusstakar på ett vardagsrumsbord.

FL informerar att polisen har hittat saker utanför huset/fönstret, är det något du känner till?
Asier uppger att han inte vet, han frågar vad som hittats. FL informerar att frågan var kopplat till tidigare fråga om någon kastat ut något. Asier uppger att han inte vet något om det.

Vet du något om en svart mikrofon som ska ha funnits på platsen?
Det var någon karaoke men han trodde inte den var där låg på laddning.
Den laddar i vardagsrummet, han vet inte. När han kom in var den vid tv:n då försökte använde men hade ej batteri.

FL återgår till frågan om föremål utanför, att ett föremål var ett par trosor. FL frågar om Noras DNA kommer hittas på trosor?
Om det är Noras kommer ni förmodligen hitta DNA om inte kommer ni förmodligen inte hitta hennes DNA.

(FL kommentar: Asier frågar om polisen har undersökt målsägande [redacted]. FL info att hon är undersökt och att hon hade skador i underlivet och blod längs med benet/låret. På fråga om han vet hur hon fått de skadorna uppger han att han inte vet han frågade om hon var provtagen för att han vill visa att han inte är våldtäktsman.)

Ser du om någon annan gör något mot [redacted]?
Nej inte svinga slag eller så, såg att det blev en ring, mkt folk svårt att se.

(FL kommentar: Asier uppger att han hoppas att polisen betala biljett hem och får tillbaka sina glasögon. Han vill även veta vad som har tagits i beslag. Han hade en väska mobil, spruta, nycklar, kort och cash.)

Hörde då något ord som skreks under tjafset?
Asier svär, han minns inte.

FL frågar om var Nora befann sig i lägenheten innan [redacted] kom dit?
Asier uppger att hon var där i lägenheten men han hade inte koll på henne. Han var i vardagsrummet han drack pratade under natten, han brydde sig inte mycket om vad de andra gjorde. Han minns att hon gick förbi vardagsrummet några gånger men svårt att säga exakt vart hon var. Han hade inte koll.

När [redacted] kom, vart var hon då?
Hon stod i något hörn och snackade med någon, kan ha varit [redacted] vänner. Det var inget han

HEMLIG

tänkte på. Vardagsrum var stort.

Pratade Nora och [redacted] med varandra?
Vet inte svårt att säga.

Hur kom de in?
Någon släppte in dem, han orkade inte gå ner, han vet inte vem det var som släppte in.

Hur tar man sig in i porten?
Asier tror det är med en bricka samt att det är våning 2.

FL frågar hur han tänker att skadorna på målsägande kunnat uppstå?
Han har svårt att tänka vad som kan ha hänt henne. Allt som han berättat hade hänt på soffan men det var ingen som våldtagit henne, det hade inte gått.

Vad menar du med att det inte hade gått?
Vi alla är emot sånt.

(FL kommentar: info om telefonen, om blodsockerappen som arrestvakterna har tillgång till. Vill fortfarande inte ge koden. Fått fråga tidigare gick ej snabbare.)

Uppgifter om att Nora drivande i tjafset, har du någon kommentar?
Han vet inte vem [redacted] tjafsade med han vill inte sitt och säga namn/information ifall det blir fel.

Försvaren har inga frågor.

Förhöret är uppläst utan vidare erinran.

Polisen

PM

Tiidgare misstänkta

Signerad av

Signerad datum

Enhet	Diarienr
Region Stockholm, BINR 9 PO Sthlm Nord	5000-K631959-24

Uppgiftslämnare	Datum	Tid
Rasmusson, Moa	2024-08-01	09:40

Beslag verkställt	Material för analys
Nej	Nej

Mottaget	Mottaget datum	Tid

Sätt på vilket uppgift lämnats

Upprättad av
Moa Rasmusson

Involverade personer	Personnummer/Orgnr	Roll
Bedros, Gabriel		Berörd person

Uppgiften avser

Uppgift

Följande personer var initialt misstänkta i ärendet. Förhören biläggs förundersökningsprotokollet som en del av bevisningen. 24:8-förhör exkluderas.

Tidigare misstänkta:

Bedros, Gabriel – Åklagarbeslut misstänkt person avförs från förundersökningen 2024-07-12

Davar, Kevin – Åklagarbeslut misstänkt person avförs från förundersökningen 2024-07-12

Kahsay, Asier Bereket – Åklagarbeslut misstänkt person avförs från förundersökningen 2024-07-12

Ströberg, Kevin – Åklagarbeslut misstänkt person avförs från förundersökningen 2024-07-12

Tesfay, Nathnael - Åklagarbeslut misstänkt person avförs från förundersökningen 2024-07-12

I tjänsten
Pa Rasmusson

HEMLIG

Beställning av forensisk undersökning

Uppdragsgivare
Polismyndigheten
106 75 STOCKHOLM

NFC:s dnr
2024011545

Driftställe
Nationellt NFC (Linköping)

Inkom
2024-06-07 14:04

Uppdragsgivarens beteckning
5000-K631959-24

Uppdragsgivare

Enhet:	Forensikgrupp 3/ Sthlm Nordväst Solna
Ärendeansvarig / handläggare:	Mikaela Olausson, tel 072-4069365
Beställare:	
Utredare:	Lovisa Olsson, BINR 10 PO Sthlm Nord, tel 076-115 03 45
Förundersökningsledare:	Anders Hirsch, Norrorts åklagarkammare i Stockholm, tel 010-5627387

Ärende

Brottskod:	9637 - Fullbordad våldtäkt inkl. grov
Brottsdatum:	2024-05-26
Anknytning till ärende:	
Komplettering till ärende:	
Övriga referenser:	5313/23850-24

Förtur: Ja. Häktning/åtal

Datum för åtal: 2024-06-19

Undersökningsmaterial

Beslagsnummer	Beteckning	Materialbeskrivning Platsbeskrivning	Begärda undersökn.	Jämför med material	Referensnummer
2024-5000-BG64022-1	2024-5000-BG64022-1	Trosor - Trosorna påträffades nedanför fönstret på marken utomhus.	K10, K12, K42		5000-K631959-24
2024-5000-BG64022-7	2024-5000-BG64022-7	Flaska - Glasflaskan påträffades nedanför fönstret på marken utomhus.	K10, K12, K42, S21		5000-K631959-24
2024-5000-BG64022-8	2024-5000-BG64022-8	Flaska - Glasflaskan påträffades nedanför fönstret på marken utomhus.	K10, K12, K42, S21		5000-K631959-24
2024-5000-BG64520-1	2024-5000-BG64520-1	kamerastativ - I handväska i bostaden. I handväskan fanns namnuppgifter på Nora Aledari.	K10, K12, K42, S21		5000-K631959-24
2024-5000-BG64520-2	2024-5000-BG64520-2	Mikrofon - I vardagsrummet, på golvet intill soffänden mot fönstret.	K10, K12, K42, S21		5000-K631959-24
2024-5000-BG64551-1	2024-5000-BG64551-1	Bikiniöverdel - Tillvarataget i samband	K12, K42		5000-K631959-24

Materialet önskas åter? Ja

HEMLIG

Beställning av forensisk undersökning

Uppdragsgivare
Polismyndigheten
106 75 STOCKHOLM

NFC:s dnr
2024011545

Driftställe
Nationellt NFC (Linköping)

Inkom
2024-06-07 14:04

Uppdragsgivarens beteckning
5000-K631959-24

Undersökningsmaterial

Beslagsnummer	Beteckning	Materialbeskrivning Platsbeskrivning	Begärda undersökn.	Jämför med material	Referensnummer
		med läkarundersökning på AV SÖS 2024-05-26.			
2024-5000-BG66571-1	2024-5000-BG66571-1	Bikiniband - Anträffades i påse med matrester (McDonads). Påsen stod i vardagsrummet vid ingången till köket.	K12, K42		5000-K631959-24
2024-5000-BG66571-2	2024-5000-BG66571-2	Ljusstake kort - Anträffades på TV-möbel. Tidigare flyttade av kriminaltekniker.	K10, K12, K42, S21		5000-K631959-24
2024-5000-BG66571-3	2024-5000-BG66571-3	Ljusstake mellan - Anträffades på TV-möbel. Tidigare flyttade av kriminaltekniker.	K10, K12, K42, S21		5000-K631959-24
2024-5000-BG66571-4	2024-5000-BG66571-4	Ljusstake lång - Anträffades på TV-möbel. Tidigare flyttade av kriminaltekniker.	K10, K12, K42, S21		5000-K631959-24
2024-5000-BG66571-5	2024-5000-BG66571-5	Bikiniband och halskedja - Återfanns liggandes på TV-möbel. band och kedja sitter ihop.	K12, K42		5000-K631959-24

Materialet önskas åter? Ja

Personer, vars DNA-profil ska jämföras med spår i ärendet

Efternamn, förnamn	Personnummer	Prov-ID, Personstatus
Kahsay, Asier Bereket	030128-0079	, Misstänkt
Aledari, Nora	980823-6005	, Misstänkt
Aledari, Lina	040607-4047	, Misstänkt
Tesfay, Natnael	980515-7253	, Misstänkt
Ströberg, Benjamin	020408-6052	, Misstänkt
Davar, Kevin	010601-6231	, Misstänkt
Bedros, Gabriel	010222-7352	, Misstänkt
[redacted], [redacted] [redacted]	[redacted]	, Målsägare
Bentebra, Saadia	950103-[redacted]	, Målsägare

Personer, vars fingeravtryck ska jämföras med spår i ärendet

Efternamn, förnamn	Personnummer	Personstatus
Aledari, Nora	980823-6005	Misstänkt

HEMLIG

Beställning av forensisk undersökning

Uppdragsgivare
Polismyndigheten
106 75 STOCKHOLM

NFC:s dnr
2024011545

Driftställe
Nationellt NFC (Linköping)

Inkom
2024-06-07 14:04

Uppdragsgivarens beteckning
5000-K631959-24

Undersökningens ändamål och kompletterande information

Våldtäkt genom att okänt föremål ska ha förts upp i målsägaren [redacted] underliv. Målsägaren hade blödande skador i underlivet. Målsägaren kan inte redogöra för vem som fört upp föremålet i hennes underliv.

Första polispatrull på plats säkrade vodkaflaskor och bikinitrosor. Finns målsägaren [redacted] DNA på vodkaflaskorna? Annans DNA? Vid eventuella träffar var god kontakta handläggaren för diskussion angående fortsatta undersökningar. Finns annans DNA på trosorna? Målsägaren beskriver att dessa rivits av henne.

Kriminaltekniker säkrade mikrofon och mobilstativ. Finns målsägaren [redacted] DNA på dessa? Vid eventuella träffar var god kontakta handläggaren för diskussion angående fortsatta undersökningar.

Utredare säkrade vid senare husrannsakan säkrades bikiniband och halskedja, finns DNA från annan än [redacted] Tre stycken ljusstakar säkrades av utredare, finns målsägare [redacted] DNA på någon av dessa? Ska i så fall kunna finnas på den delen av ljusstaken där ljuset ska sitta. Vid eventuella träffar var god kontakta handläggaren för diskussion angående fortsatta undersökningar.

Vid eventuella frågor kontakta
Mikaela Olausson

HEMLIG

Polisen

Elektroniskt underskriven av Justus Läsker 2024-07-23 15:19

Nationellt forensiskt centrum (NFC)

Redovisning

Sakkunnigutlåtande

NFC:s ref.nr 2024011545

Uppdragsgivarens ref.nr 5000-K631959-24

Undersökning avseende biologiska spår (dna)

Inledande uppgifter

Uppdragsgivare (myndighet/motsvarande)	Uppdragsgivare (namn och kontaktinformation)	
Polismyndigheten	Mikaela Olausson, Forensikgrupp 3/ Sthlm Nordväst Solna	
Utförare	Telefon (NFC:s frontdesk)	NFC:s ärende upprättat
Nationellt forensiskt centrum (NFC)	010-562 80 20	2024-06-07

Ändamål

Ändamålet var att undersöka om det på nedanstående undersökningsmaterial förekommer biologiska spår som avseende dna kommer från någon av de i redovisningen angivna personerna eller annan person.

Polismyndigheten
Nationellt forensiskt centrum - NFC
581 94 Linköping • Tel 010-562 80 20 vxl • Fax 013-14 57 15
E-post registrator.nfc@polisen.se

SWEDAC ACKREDITERING
Ackred. nr 1521
Provning
ISO/IEC 17025

HEMLIG

Polisen

Elektroniskt underskriven av Justus Läsker 2024-07-23 15:19

Nationellt forensiskt centrum (NFC)

Redovisning

Sakkunnigutlåtande

NFC:s ref.nr 2024011545

Uppdragsgivarens ref.nr 5000-K631959-24

Personer vars dna-profil jämförts mot dna-resultat i denna redovisning

Namn Personnummer	Beteckning / Prov-ID NFC:s materialnummer
[redacted]	DNA-AE-060547 202432726001
Gabriel Bedros 20010222-7352	DNA-AG-300559 202334162101
Kevin Davar 20010601-6231	DNA-AG-383048 202432284201 Personprovskostnad: se Undersökningsrelaterad information
Benjamin Ströberg 20020408-6052	DNA-AG-383051 202432284101 Personprovskostnad: se Undersökningsrelaterad information
Natnael Tesfay 19980515-7253	DNA-AG-391618 202432288501 Personprovskostnad: se Undersökningsrelaterad information
Asier Bereket Kahsay 20030128-0079	DNA-AG-391619 202432288301 Personprovskostnad: se Undersökningsrelaterad information
Nora Aledari 19980823-6005	DNA-AG-391795 202432288201 Personprovskostnad: se Undersökningsrelaterad information
Lina Aledari 20040607-4047	DNA-AG-391797 202432288101 Personprovskostnad: se Undersökningsrelaterad information

Polismyndigheten
Nationellt forensiskt centrum - NFC
581 94 Linköping • Tel 010-562 80 20 vxl • Fax 013-14 57 15
E-post registrator.nfc@polisen.se

SWEDAC ACKREDITERING
Ackred. nr 1521
Provning
ISO/IEC 17025

HEMLIG

Polisen

Elektroniskt underskriven av Justus Läsker 2024-07-23 15:19

Nationellt forensiskt centrum (NFC)

Redovisning

Sakkunnigutlåtande

NFC:s ref.nr 2024011545

Uppdragsgivarens ref.nr 5000-K631959-24

Resultat, värdering och slutsats

För information om undersökning av biologiska spår, dna samt hypoteser och resultatvärdering, se Bilaga 1.

Två personers DNA-profiler (ej någon av de i redovisningen angivna personerna) har påvisats. Dessa benämns nedan Person 1 – Person 2.

Angående utvärdering av DNA-resultat

I de fall personer i redovisningen har för liten överensstämmelse med ett resultat har någon slutsatsgrundande beräkning inte utförts. För mer information se bilaga sist i utlåtandet.

Beteckning i utlåtandet Uppdragsgivarens beteckning Beslags-/Spårmaterialnummer NFC:s materialnummer	Undersökningsmaterial Platsbeskrivning Materialhantering
2024-5000-BG64022-1 2024-5000-BG64022-1 2024-5000-BG64022-1 202401154501	**Trosor** Trosorna påträffades nedanför fönstret på marken utomhus. Materialet återgår separat

I en undersökt besudling på avigsidan påvisades blod. Resultaten talar extremt starkt för att blodet/DNA:t kommer från [redacted] (*Grad +4*), om man bortser från möjligheten att det kommer från en nära släkting.

I ett undersökt område på rätsidan (på kanten på bakstycket nära lappen) påvisades DNA. Analysen visar en blandning av DNA.
Blandningen utgörs av en huvuddel från en person samt av en mindre del som inte kunde utvärderas. Resultaten talar extremt starkt för att huvuddelen av DNA:t kommer från [redacted] (*Grad +4*), om man bortser från möjligheten att det kommer från en nära släkting.

I ett undersökt område på rätsidan (på kanten på framstycket) påvisades DNA. Analysen visar en blandning av DNA från minst två personer. Resultaten talar extremt starkt för att del av DNA:t kommer från [redacted] (*Grad +4*), om man bortser från möjligheten att det kommer från en nära släkting.
Resultaten talar extremt starkt för att del av DNA:t inte kommer från *Person 1* (*Grad -4*).

DNA-resultatet arkiveras tillsvidare vid laboratoriet i avvaktan på eventuell begäran om jämförelse mot ytterligare personer eller registrering i dna-spårregistret (ange Knr och NFC:s dnr).

Polismyndigheten
Nationellt forensiskt centrum - NFC
581 94 Linköping • Tel 010-562 80 20 vxl • Fax 013-14 57 15
E-post registrator.nfc@polisen.se

SWEDAC ACKREDITERING
Ackred. nr 1521
Provning
ISO/IEC 17025

HEMLIG

Polisen

Elektroniskt underskriven av Justus Läsker 2024-07-23 15:19

Nationellt forensiskt centrum (NFC)

Redovisning

Sakkunnigutlåtande

NFC:s ref.nr 2024011545

Uppdragsgivarens ref.nr 5000-K631959-24

2024-5000-BG64022-7	**Flaska**
2024-5000-BG64022-7	Glasflaskan påträffades nedanför fönstret på marken
2024-5000-BG64022-7	utomhus.
202401154502	Materialet återgår separat

I ett undersökt område (flaskmynningen) påvisades DNA.
Resultaten talar extremt starkt för att DNA:t kommer från Nora Aledari (*Grad +4*), om man bortser från möjligheten att det kommer från en nära släkting.
Resultaten talar extremt starkt för att DNA:t inte kommer från Lina Aledari (*Grad -4*).

2024-5000-BG64022-8	**Flaska**
2024-5000-BG64022-8	Glasflaskan påträffades nedanför fönstret på marken
2024-5000-BG64022-8	utomhus.
202401154503	Materialet återgår separat

I ett undersökt område (flaskmynningen) påvisades DNA. Könskromosombestämningen visar det normala för en kvinna. DNA-profilen benämns i detta ärende som *Person 1*.

DNA-resultatet arkiveras tillsvidare vid laboratoriet i avvaktan på eventuell begäran om jämförelse mot ytterligare personer eller registrering i dna-spårregistret (ange Knr och NFC:s dnr).

Polismyndigheten
Nationellt forensiskt centrum - NFC
581 94 Linköping • Tel 010-562 80 20 vxl • Fax 013-14 57 15
E-post registrator.nfc@polisen.se

SWEDAC ACKREDITERING
Ackred. nr 1521
Provning
ISO/IEC 17025

HEMLIG

Polisen

Elektroniskt underskriven av Justus Läsker 2024-07-23 15:19

Nationellt forensiskt centrum (NFC)

Redovisning

Sakkunnigutlåtande

NFC:s ref.nr 2024011545

Uppdragsgivarens ref.nr 5000-K631959-24

2024-5000-BG64520-1	**Kamerastativ**
2024-5000-BG64520-1	I handväska i bostaden. I handväskan fanns namnuppgifter
2024-5000-BG64520-1	på Nora Aledari.
202401154504	Materialet återgår separat

I ett undersökt område (en av stativfötterna) påvisades DNA. Analysen visar en blandning av DNA.
Blandningen utgörs av en huvuddel från en person samt av en mindre del som inte kunde utvärderas. Resultaten talar extremt starkt för att huvuddelen av DNA:t kommer från Nora Aledari (*Grad +4*), om man bortser från möjligheten att det kommer från en nära släkting. Resultaten talar extremt starkt för att huvuddelen av DNA:t inte kommer från Lina Aledari (*Grad -4*).

I ett undersökt område (en annan stativfot) påvisades DNA Resultaten talar extremt starkt för att DNA:t kommer från Nora Aledari (*Grad +4*), om man bortser från möjligheten att det kommer från en nära släkting. Resultaten talar extremt starkt för att DNA:t inte kommer från Lina Aledari (*Grad -4*).

I ett undersökt område (den tredje stativfoten) påvisades DNA. Resultatet kunde på grund av komplexitet inte utvärderas.

I ett undersökt område (inre del) kunde något detekterbart DNA inte påvisas.

I ett undersökt område (del av fyrkantig platta för montering av kamera) påvisades DNA. Analysen visar en blandning av DNA från minst tre personer. Blandningen utgörs av en huvuddel från en person samt av en mindre del som kunde utvärderas.
Könskromosombestämningen för huvuddelen av DNA-t visar det normala för en man.
DNA-profilen (huvuddelen) benämns i detta ärende som *Person 2.* Resultaten talar starkt för att del av den mindre delen av DNA:t kommer från Nora Aledari (*Grad +3*), om man bortser från möjligheten att det kommer från en nära släkting.

DNA-resultatet arkiveras tillsvidare vid laboratoriet i avvaktan på eventuell begäran om jämförelse mot ytterligare person eller registrering i dna-spårregistret (ange Knr och NFC:s dnr).

I ett undersökt område (del av fyrkantig platta för montering av kamera) påvisades DNA. Resultatet kunde på grund av komplexitet inte utvärderas.

Polismyndigheten
Nationellt forensiskt centrum - NFC
581 94 Linköping • Tel 010-562 80 20 vxl • Fax 013-14 57 15
E-post registrator.nfc@polisen.se

SWEDAC ACKREDITERING
Ackred. nr 1521
Provning
ISO/IEC 17025

HEMLIG

Polisen

Elektroniskt underskriven av Justus Läsker 2024-07-23 15:19

Nationellt forensiskt centrum (NFC)

Redovisning

Sakkunnigutlåtande

NFC:s ref.nr 2024011545

Uppdragsgivarens ref.nr 5000-K631959-24

2024-5000-BG64520-2 2024-5000-BG64520-2 2024-5000-BG64520-2 202401154505	**Mikrofon** I vardagsrummet, på golvet intill soffänden mot fönstret. Materialet återgår separat

I ett undersökt område (ovansida mikrofonhuvudet) påvisades DNA. Resultatet kunde på grund av komplexitet inte utvärderas.

I ett undersökt område (kontakten) kunde DNA i tillräcklig mängd inte påvisas.

2024-5000-BG66571-1 2024-5000-BG66571-1 2024-5000-BG66571-1 202401154507	**Bikiniband** Anträffades i påse med matrester (McDonads). Påsen stod i vardagsrummet vid ingången till köket. Materialet återgår separat

I ett undersökt område påvisades DNA. Resultaten talar extremt starkt för att DNA:t kommer från [redacted] (*Grad +4*), om man bortser från möjligheten att det kommer från en nära släkting.

I ytterligare två undersökta områden påvisades DNA. Analyserna visar en blandning av DNA.
Blandningen i respektive område utgörs av en huvuddel från en person samt av en mindre del som inte kunde utvärderas. Resultaten talar extremt starkt för att huvuddelen av DNA:t i respektive område kommer från [redacted] (*Grad +4*), om man bortser från möjligheten att det kommer från en nära släkting.

2024-5000-BG66571-2 2024-5000-BG66571-2 2024-5000-BG66571-2 202401154508	**Ljusstake kort** Anträffades på TV-möbel. Tidigare flyttade av kriminaltekniker. Materialet återgår separat

Materialet utgjordes av en ljusstake sam ett ljus.

I ett undersökt område (del av ljusstake där ljuset sätts fast) kunde DNA i tillräcklig mängd inte påvisas.

I tre undersökta områden (ett på ljusstaken där ljuset sätts fast och respektive ände på ljuset) kunde något detekterbart DNA inte påvisas.

Polismyndigheten
Nationellt forensiskt centrum - NFC
581 94 Linköping • Tel 010-562 80 20 vxl • Fax 013-14 57 15
E-post registrator.nfc@polisen.se

SWEDAC ACKREDITERING
Ackred. nr 1521
Provning
ISO/IEC 17025

HEMLIG

Polisen

Elektroniskt underskriven av Justus Läsker 2024-07-23 15:19

Nationellt forensiskt centrum (NFC)

Redovisning

Sakkunnigutlåtande

NFC:s ref.nr 2024011545

Uppdragsgivarens ref.nr 5000-K631959-24

2024-5000-BG66571-3	**Ljusstake mellan**
2024-5000-BG66571-3	Anträffades på TV-möbel. Tidigare flyttade av
2024-5000-BG66571-3	kriminaltekniker.
202401154509	Materialet återgår separat

Materialet utgjordes av en ljusstake sam ett ljus.

I ett undersökt område på ljusstaken (där ljuset sätts fast) påvisades DNA.
Analysen visar en blandning av DNA.
Blandningen utgörs av en huvuddel från en person samt av en mindre del som inte kunde utvärderas.
Resultaten talar extremt starkt för att huvuddelen av DNA:t kommer från Tesfay (*Grad +4*), om man bortser från möjligheten att det kommer från en nära släkting.

I ett undersökt område på ljusstaken (där ljuset sätts fast) påvisades DNA. Resultatet kunde på grund av komplexitet inte utvärderas.

I två undersökta områden (respektive ände på ljuset) kunde något detekterbart DNA inte påvisas.

2024-5000-BG66571-4	**Ljusstake lång**
2024-5000-BG66571-4	Anträffades på TV-möbel. Tidigare flyttade av
2024-5000-BG66571-4	kriminaltekniker.
202401154510	Materialet återgår separat

Materialet utgjordes av en ljusstake sam ett ljus.

I ett undersökt område på ljusstaken (där ljuset sätts fast) påvisades DNA. Resultaten talar extremt starkt för att DNA:t kommer från Tesfay (*Grad +4*), om man bortser från möjligheten att det kommer från en nära släkting.

I två undersökta områden (på ljusstaken där ljuset sätts fast och ena änden på ljuset) kunde DNA i tillräcklig mängd inte påvisas.

I ett undersökt område (på ljusets andra ände) kunde något detekterbart DNA inte påvisas.

Polismyndigheten
Nationellt forensiskt centrum - NFC
581 94 Linköping • Tel 010-562 80 20 vxl • Fax 013-14 57 15
E-post registrator.nfc@polisen.se

SWEDAC ACKREDITERING
Ackred. nr 1521
Provning
ISO/IEC 17025

HEMLIG

Polisen

Elektroniskt underskriven av Justus Läsker 2024-07-23 15:19

Nationellt forensiskt centrum (NFC)

Redovisning

Sakkunnigutlåtande

NFC:s ref.nr 2024011545

Uppdragsgivarens ref.nr 5000-K631959-24

2024-5000-BG66571-5 2024-5000-BG66571-5 2024-5000-BG66571-5 202401154511	**Bikiniband och halskedja** Återfanns liggandes på TV-möbel. band och kedja sitter ihop. Materialet återgår separat

Materialet utgörs av ett bikiniband och en halskedja.

I två undersökta områden (på bikinibandet) påvisades DNA. Analysen för respektive område visar en blandning av DNA.
Blandningen utgörs av en huvuddel från en person samt av en mindre del som inte kunde utvärderas.
Resultaten talar extremt starkt för att huvuddelen av DNA:t i respektive område kommer från [redacted] (*Grad +4*), om man bortser från möjligheten att det kommer från en nära släkting.

I ytterligare ett undersökt område (på bikinibandet) påvisades DNA. Analysen visar en blandning av DNA från minst två personer. Blandningen utgörs av en huvuddel från en person samt av en mindre del som kan jämföras mot person.
Resultaten talar extremt starkt för att huvuddelen av DNA:t kommer från [redacted] (*Grad +4*), om man bortser från möjligheten att det kommer från en nära släkting.
Resultaten talar extremt starkt för att den mindre delen av DNA:t inte kommer från *Person 1* (*Grad -4*).

2024-5000-SM6216-10 2024-5000-SM6216-10 2024-5000-SM6216-10 202401154517	**Två tops bitmärke vänster underarm (spårsäkringssats)** [redacted] - Målsägare Materialet är förbrukat

DNA påvisades. Resultatet kunde på grund av komplexitet inte utvärderas.

Polismyndigheten
Nationellt forensiskt centrum - NFC
581 94 Linköping • Tel 010-562 80 20 vxl • Fax 013-14 57 15
E-post registrator.nfc@polisen.se

SWEDAC ACKREDITERING
Ackred. nr 1521
Provning
ISO/IEC 17025

HEMLIG

Polisen

Elektroniskt underskriven av Justus Läsker 2024-07-23 15:19

Nationellt forensiskt centrum (NFC)

Redovisning

Sakkunnigutlåtande

NFC:s ref.nr 2024011545

Uppdragsgivarens ref.nr 5000-K631959-24

Metodik

Någon, några eller samtliga metodiker har använts vid undersökningen: 838*, 852*, 859*, 871*, 872*, 666*, 1388*, 869*, 744*, 727* 1828*, 736*

Metodik markerad med asterisk (*) är ackrediterad enligt ISO 17025. För mer information, se polisen.se/forensiskametoder. Önskas ytterligare information kring använd metodik kontakta ansvarig handläggare.

Undersökningsrelaterad information

Undersökningsuppdraget är värderande. Vid ett sådant uppdrag innehåller slutsatsen uppgift om storleksordningen på resultatvärdet (se rubriken Utlåtandeskala).

Eventuella dna-prov arkiveras vid laboratoriet i minst 30 år. Arkiveringstiden är kopplad till brottskategori.

För att tillgodose författningsenliga krav på rättssäkerhet och registerkvalitet, skall den uppdragsgivare som begärt dna-analysen meddela NFC när ej längre relevanta dna-resultat skall gallras ur spårregistret.

Analyskostnad för personprov, se jämförelsematerial ovan, är 950 SEK/prov (se RB 31:1).

Resultatet gäller för materialet så som det inkom till NFC.

I Foresight går att söka efter och få en sammanställning över material och undersökningar i ett K-ärende som hanteras av NFC. Foresight går att nå direkt från Durtvå och TekPro samt via denna länk: foresight.polisen.se/foresight. Alla som har behörighet att se information om ett K-ärende i Durtvå har åtkomst till uppgifterna i Foresight.

Material som delas vid NFC får en indexering av materialbeteckningen. Genom att söka på materialet i Foresight erhålls bl.a. en sammanställning över hur materialet har delats upp, status och var de uppdelade materialen befinner sig.

Handläggning

Handläggare, DNA	Driftställe	För kontakt
forensikern Justus Läsker (ansvarig handläggare) forensiska generalisten Hanna Elnegård	Nationellt NFC (Linköping)	010-562 81 79
Ärendeansvarig		För kontakt
forensikern Justus Läsker		010-562 81 79

Frågor om undersökningen samt eventuell kallelse till rättegång riktas till ansvarig handläggare, se ovan. Övergripande frågor i ärendet riktas till ärendeansvarig.

Polismyndigheten
Nationellt forensiskt centrum - NFC
581 94 Linköping • Tel 010-562 80 20 vxl • Fax 013-14 57 15
E-post registrator.nfc@polisen.se

SWEDAC ACKREDITERING
Ackred. nr 1521
Provning
ISO/IEC 17025

HEMLIG

Polisen

Elektroniskt underskriven av Justus Läsker 2024-07-23 15:19

Nationellt forensiskt centrum (NFC)

Redovisning

Sakkunnigutlåtande

NFC:s ref.nr 2024011545

Uppdragsgivarens ref.nr 5000-K631959-24

Utlåtandeskala

Skalsteg	Verbalt uttryck i utlåtandet	Förklaring	Resultatvärde (V)
Grad +4	Resultaten talar extremt starkt för att ...	Det bedöms vara minst 1 000 000 gånger mer sannolikt att få dessa resultat om huvudhypotesen är sann än om den alternativa hypotesen är sann.	$1\,000\,000 \leq V$
Grad +3	Resultaten talar starkt för att ...	Det bedöms vara minst 6000 gånger mer sannolikt att få dessa resultat om huvudhypotesen är sann än om den alternativa hypotesen är sann.	$6\,000 \leq V < 1\,000\,000$
Grad +2	Resultaten talar för att ...	Det bedöms vara minst 100 gånger mer sannolikt att få dessa resultat om huvudhypotesen är sann än om den alternativa hypotesen är sann.	$100 \leq V < 6\,000$
Grad +1	Resultaten talar i någon mån för att ...	Det bedöms vara minst 6 gånger mer sannolikt att få dessa resultat om huvudhypotesen är sann än om den alternativa hypotesen är sann.	$6 \leq V < 100$
Grad 0	Resultaten talar varken för eller emot att ...	Det bedöms vara ungefär lika sannolikt att få de erhållna resultaten om huvudhypotesen är sann som om den alternativa hypotesen är sann.	$\frac{1}{6} < V < 6$
Grad -1	Resultaten talar i någon mån för att ... <u>inte</u> ...	Det bedöms vara minst 6 gånger mer sannolikt att få dessa resultat om den <u>alternativa hypotesen</u> är sann än om huvudhypotesen är sann.	$\frac{1}{100} < V \leq \frac{1}{6}$
Grad -2	Resultaten talar för att ... <u>inte</u> ...	Det bedöms vara minst 100 gånger mer sannolikt att få dessa resultat om den <u>alternativa hypotesen</u> är sann än om huvudhypotesen är sann.	$\frac{1}{6\,000} < V \leq \frac{1}{100}$
Grad -3	Resultaten talar starkt för att ... <u>inte</u> ...	Det bedöms vara minst 6000 gånger mer sannolikt att få dessa resultat om den <u>alternativa hypotesen</u> är sann än om huvudhypotesen är sann.	$\frac{1}{1\,000\,000} < V \leq \frac{1}{6\,000}$
Grad -4	Resultaten talar extremt starkt för att ... <u>inte</u> ...	Det bedöms vara minst 1 000 000 gånger mer sannolikt att få dessa resultat om den <u>alternativa hypotesen</u> är sann än om huvudhypotesen är sann.	$V \leq \frac{1}{1\,000\,000}$

Skalan är utarbetad för NFC:s resultatvärdering. Vid resultatvärdering bedöms storleken hos *resultatvärdet*, det vill säga hur mycket resultaten av undersökningen talar för eller emot huvudhypotesen. Storleksordningen hos resultatvärdet avgör skalsteget. Skalstegen visas med tillhörande intervall av resultatvärden (V). Om en av hypoteserna kan uteslutas används inte skalstegen och slutsatsen blir då ett fastställande av faktum.

Polismyndigheten
Nationellt forensiskt centrum - NFC
581 94 Linköping • Tel 010-562 80 20 vxl • Fax 013-14 57 15
E-post registrator.nfc@polisen.se

SWEDAC ACKREDITERING
Ackred. nr 1521
Provning
ISO/IEC 17025

HEMLIG

Polisen

Elektroniskt underskriven av Justus Läsker 2024-07-23 15:19

Nationellt forensiskt centrum (NFC)

Redovisning

Sakkunnigutlåtande

NFC:s ref.nr 2024011545

Uppdragsgivarens ref.nr 5000-K631959-24

Bilaga 1. Undersökningar av biologiska spår och dna

I tabellen återges exempel med förklaring på vanliga standardfraser som används av Nationellt forensiskt centrum (NFC) vid redovisning av genomförda undersökningar av biologiska spår och dna.

Vid behov av att diskutera genomförda undersökningar och erhållna resultat kontakta ansvarig handläggare i ärendet.

Använd fras	Förklaring
… reagerade så som för blod …	Vid ett test har spåret reagerat så som för blod.
… blod påvisades …	Spåret är blodliknande, har reagerat så som för blod med ett test och ett dna-resultat har erhållits.
… spermier påvisades …	Spermier har påvisats vid mikroskopisk granskning av ett delprov av spåret men manligt dna har inte påvisats.
… sperma påvisades …	Spermier har påvisats vid mikroskopisk granskning av ett delprov av spåret och manligt dna har påvisats.
… dna påvisades …	Dna har påvisats men bakomliggande spårtyp har inte fastställts. Används exempelvis när områden spårsäkrats för analys, så som för ”*brukarDNA*” eller ”*touchDNA*”.
… kunde blod/sperma inte påvisas …	Spårtypen ifråga har inte kunnat påvisas på det undersökta materialet.
Något detekterbart dna kunde inte påvisas	Vid kvantifiering (mängdbestämning) av provet kunde dna inte påvisas (<0,001 ng/µL).
Dna i tillräcklig mängd kunde inte påvisas	Vid kvantifiering (mängdbestämning) påvisades dna i provet, men fortsatt analys har inte utförts på grund av att mängden dna (0,001-0,0049 ng/µL) är låg för en standardanalys.
Dna påvisades. Resultatet kunde på grund av komplexitet (+ ev. förtydligande ord) inte utvärderas	Standardanalys utförd. Resultatet kan utgöras av en komplicerad blandbild med flera personer, vara ett svagt resultat med avsaknad av information, inte ett reproducerbart resultat eller en kombination av dessa tre. Nedbrytningsgrad på dna eller närvaro av föroreningar s.k. analyshämmare kan inverka på resultatet.
Den mindre delen av dna:t kunde inte utvärderas	Används när resultatet utgörs av en blandbild med olika proportioner på de bidragande inslagen och den mindre delen inte kan utvärderas och användas på grund av komplexitet.

Polismyndigheten
Nationellt forensiskt centrum - NFC
581 94 Linköping • Tel 010-562 80 20 vxl • Fax 013-14 57 15
E-post registrator.nfc@polisen.se

SWEDAC ACKREDITERING
Ackred. nr 1521
Provning
ISO/IEC 17025

HEMLIG

Polisen

Elektroniskt underskriven av Justus Läsker 2024-07-23 15:19

Nationellt forensiskt centrum (NFC)

Redovisning

Sakkunnigutlåtande

NFC:s ref.nr
2024011545

Uppdragsgivarens ref.nr
5000-K631959-24

Polismyndigheten
Nationellt forensiskt centrum - NFC
581 94 Linköping • Tel 010-562 80 20 vxl • Fax 013-14 57 15
E-post registrator.nfc@polisen.se

SWEDAC ACKREDITERING
Ackred. nr 1521
Provning
ISO/IEC 17025

Polisen

Elektroniskt underskriven av Justus Läsker 2024-07-23 15:19

Nationellt forensiskt centrum (NFC)
Redovisning
Sakkunnigutlåtande

NFC:s ref.nr
2024011545

Uppdragsgivarens ref.nr
5000-K631959-24

En undersökning inleds med att **eftersöka och säkra biologiska spår** och om möjligt fastställa spårtyp. Spår som eftersöks är exempelvis besudlingar av blod, sperma eller sekret (saliv eller vaginalsekret) men också spår av t.ex. celler/cellrester som inte utgör direkta besudlingar. Spår kan sökas med blotta ögat eller med stöd av ljuskällor och instrument men också på kemisk väg. Biokemiska tester och mikroskopisk granskning används för att bedöma spårtyp. En stor mängd spår säkras trots avsaknad av regelrätta besudlingar. När det gäller spår som inte kan synliggöras går det inte att i förväg avgöra var det sitter eller om det överhuvudtaget förekommer något spår eller dna på den aktuella ytan. Många av dessa spårsäkringar innehåller mycket lite eller inget dna och möjligheten att få användbara resultat är låga. När dna i dessa fall påvisas kan bakomliggande spårtyp inte klargöras.

En bedömning av ett spår, ibland i kombination med resultat från dna-analys, leder till följande slutsatser: ”*... blod/sperma påvisades*” eller ”*... kunde blod/sperma inte påvisas*”. När spårtyp inte har fastställts används ”*... påvisades dna ...*”. Slutsatsen ”*kunde inte påvisas*” utesluter inte att det kan finnas spår/dna på ett material. Tidsförlopp, mängden spår och deras synlighet, underlagets beskaffenhet och graden av föroreningar (t.ex. smuts) är faktorer som påverkar resultatet. På material där många besudlingar/spår iakttas görs ofta ett urval till fortsatt undersökning. Urvalet baseras på erfarenhet samt på den information som uppdragsgivaren lämnat i ärendet.

Efter spårsäkringen utförs **extraktion**, då dna utvinns ur spåret. Vald metod beror på spårets egenskaper och på det bakgrundsmaterial där det sitter. Nästa steg, **kvantifieringen**, undersöker mängden dna i provet. Innehåller provet inget eller för lite dna för en standardanalys avslutas analysen (gränsen/gränsvärdet är satt till 0,005 ng/µL). Om ett undersökt spår inte uppvisar något dna eller att mängden dna är låg för en standardanalys används fraser motsvarande: ”*Något detekterbart dna kunde inte påvisas*” eller ”*Dna i tillräcklig mängd kunde inte påvisas*”. Innehåller provet mycket dna så kan det behöva spädas före fortsatt analys. Nästa steg är **kopiering** med s.k. PCR-teknik där utvalda områden i dna:t kopieras och dna-profilen tas fram. Tekniken möjliggör undersökning av små mängder dna.

Dna finns i de flesta av våra celler. Det dna som analyseras är likadant i hela kroppen och ändrar sig inte över tiden. Sperma eller blod som påträffats på en brottsplats kan därför jämföras med dna-resultatet för ett salivprov från en person tillvarataget långt senare. Vid dna-analysen undersöks en ytterst liten del av arvsmassan som innehåller tillräckligt med information för att kunna leda till starka slutsatser. De områden i arvsmassan som undersöks kallas STR-markörer. De uppvisar variation mellan olika individer. Analysresultatet för de undersökta STR-markörerna åskådliggörs som en sifferserie kallad dna-profil. Markörerna som analyseras innehåller ingen information om en individs egenskaper, men en markör analyseras som visar på biologiskt kön.

De erhållna dna-profilerna jämförs vanligtvis mot personer aktuella i utredningen eller registreras i spårregistret.

Polismyndigheten
Nationellt forensiskt centrum - NFC
581 94 Linköping • Tel 010-562 80 20 vxl • Fax 013-14 57 15
E-post registrator.nfc@polisen.se

SWEDAC ACKREDITERING
Ackred. nr 1521
Provning
ISO/IEC 17025

Polisen

Elektroniskt underskriven av Justus Läsker 2024-07-23 15:19

Nationellt forensiskt centrum (NFC)

Redovisning

Sakkunnigutlåtande

NFC:s ref.nr 2024011545

Uppdragsgivarens ref.nr 5000-K631959-24

Följande hypoteser används vid värderingen av dna-resultaten vid jämförelse mot person;

Huvudhypotes: Spåret/dna:t kommer från den aktuella personen.
Alternativ hypotes: Spåret/dna:t kommer från någon annan person (som inte är nära släkt med den aktuella personen).

Om huvudhypotesen är sann är det förväntat att resultaten ska överensstämma. Sannolikheten för att erhålla ett överensstämmande resultat om den alternativa hypotesen (dna:t kommer från en annan person) är sann, varierar beroende på resultatet. Det är beräkningen av hur sannolikt det är att erhålla resultatet om dna:t kommer från en annan person som styr vilken slutsatsgrad som slutligen redovisas. Dna-resultatet i en undersökt STR-markör kan vara vanligt förekommande, men genom att analysera flera områden ger det sammantagna resultatet en mycket liten risk för slumpmässig överensstämmelse. Vid överensstämmelse utförs en **frekvensberäkning** som visar hur (o)vanligt dna-resultatet är. Beräkningen avser två obesläktade personer och baseras på en populationsdatabas för svensk majoritetsbefolkning. I beräkningen görs en korrigering så att resultatet kan anses ge en fingervisning om (o)vanligheten även för andra befolkningsgrupper. Överensstämmelse mellan ett fullständigt dna-resultat från en person (NN) och ett fullständigt dna-resultat från ett spår med dna från en person ger alltid slutsatsen ”Grad +4”: *Resultaten talar extremt starkt för att dna:t kommer från NN (Grad +4), om man bortser från möjligheten att det kommer från en nära släkting*[1] . Mängden och kvaliteten på dna:t samt provets beskaffenhet kan medföra att en ofullständig dna-profil erhålls, vilket kan leda till lägre slutsatsgrader.

Ett spår kan innehålla dna från två eller flera personer, **en blandbild**. Detta kan medföra fler möjligheter att förklara resultatet och därmed ökar andelen personer som har en dna-profil som av en slump skulle kunna överensstämma med analysresultatet. Vid utvärdering av ett blandbildsresultat tas hänsyn till bland annat resultatets kvalitet, hur många personer som kan ha bidragit till resultatet, mängden dna i provet, ingående varianter i STR-markörerna och i vilken proportion de förekommer.

Vid utvärdering av dna-resultat används **expertsystemet DNAxs**[2]. I expertsystemet finns en beräkningsmodul som grundar sig på en internationellt vedertagen beräkningsmodell kallad ”probabilistic genotyping”. Utvärdering med stöd av DNAxs har potential att hantera resultat med upp till fyra personer som bidragare och där resultatet uppvisar s.k. stokastisk variation, såsom att inte hela dna-profilen framträder på grund av liten mängd dna. För att ett resultat ska kunna utvärderas med DNAxs behöver dna-provet analyseras minst två gånger. Undantaget är om det dna som påvisas kommer från en person då det räcker med en analys.

Utvärdering av dna-resultat med DNAxs sker i flera steg. Först görs en bedömning om dna-resultatet är användbart. Det görs också en bedömning av antalet bidragande personer i dna-resultatet. För dna-resultat som bedömts användbart för jämförelse görs en inledande jämförelse mot person/er i ärendet.

Polismyndigheten
Nationellt forensiskt centrum - NFC
581 94 Linköping • Tel 010-562 80 20 vxl • Fax 013-14 57 15
E-post registrator.nfc@polisen.se

SWEDAC ACKREDITERING
Ackred. nr 1521
Provning
ISO/IEC 17025

HEMLIG

Polisen

Elektroniskt underskriven av Justus Läsker 2024-07-23 15:19

Nationellt forensiskt centrum (NFC)

Redovisning

Sakkunnigutlåtande

NFC:s ref.nr 2024011545

Uppdragsgivarens ref.nr 5000-K631959-24

Beroende på antalet bidragande personer i dna-resultatet samt hur väl spårets dna-resultat och personens dna-profil stämmer överens avgörs det om någon beräkning av resultatvärde mot person (eller ett annat dna-spår) ska utföras. Därefter sker en beräkning av resultatvärdet.

Hur stor skillnad som tillåts mellan dna-resultatet och person för beräkning av resultatvärde styrs av validerade tröskelvärden. Dessa tröskelvärden är beroende av antalet personer i dna-resultatet. I de fall personers dna-profiler eller andra spår vid jämförelse inte uppfyller tröskelvärdet så utförs ingen beräkning av resultatvärde. Då beräkningar utförs med hjälp av expertsystem (probabilistic genotyping) som DNAxs anses beräknade resultatvärden i intervallen för Grad -2 till Grad +2 inte vara tillräckligt robusta och därmed inte tillförlitliga, varför dessa manuellt bedöms motsvara ett resultatvärde inom intervallet för Grad 0.

Även om sannolikheten är mycket liten, så är den större för **att närbesläktade personer** uppvisar överensstämmande dna-profiler, än att obesläktade personer skulle göra det[3]. Sannolikheten för överensstämmelse är störst mellan helsyskon av samma kön men lägre än 1 på 1 miljon vid en fullständig dna-profil. Sannolikheten för slumpmässig överensstämmelse är betydligt lägre för övriga, mer avlägsna släktskapsrelationer. Sannolikheten att en nära släkting skulle uppvisa en överensstämmelse med dna-resultatet ökar dock om resultatet utgörs av en ofullständig dna-profil eller av en blandbild. I NFC:s ärendeverksamhet har enbart enäggstvillingar visats ha överensstämmande dna-profiler. Råder oklarheter i utredningen kan personprov från relevanta släktingar inhämtas, om inte dna-profilerna redan finns tillgängliga via dna-registret. Om en direkt jämförelse inte är möjlig kan på begäran sannolikheten för slumpmässig överensstämmelse mellan släktingar beräknas.

Vid all material- och spårhantering behöver risken för **kontaminering** minimeras. Effekterna av kontaminering ökar med att en allt mindre mängd spår/dna hanteras Vid all hantering eller kontakt med spår eller föremål som eventuellt ska dna-undersökas finns risk för kontamination. För att minimera riskerna att kontaminera med sitt eget dna eller från andra hanterade föremål ska som minimum munskydd och engångshandskar alltid användas. Engångshandskar behöver bytas ofta och utrustning rengöras (kameror, linjaler o.s.v.). Detta gäller för såväl arbete på brottsplats som vid laboratorium fram till avslutad hantering av ett undersökningsmaterial. Vilka personer som hanterat material och spår bör finnas dokumenterat. I syfte att påvisa kontaminationer och kunna avfärda dem som sådana för att inte vilseleda förundersökningen finns en lagstadgad elimineringsdatabas (EDB), med dna-profiler främst från personer som regelbundet hanterar undersökningsmaterial, t.ex. kriminaltekniker och personal vid NFC. I vissa fall behövs salivprov från andra personer som inte förekommer i EDB för att kunna utesluta dem mot erhållna resultat. Korrekt använd skyddsutrustning är central eftersom en kontamination kan förstöra ett dna-spår (det räcker inte med att ha tillgång till dna-profilen från den kontaminerande personen).

[1]För mer detaljerad information om NFC:s utlåtandeskala se https://polisen.se/tjanster-tillstand/bestall-forensisk-undersokning/utlatandeskala/
[2]Det finns ett separat Faktablad kring DNAxs.

Polismyndigheten
Nationellt forensiskt centrum - NFC
581 94 Linköping • Tel 010-562 80 20 vxl • Fax 013-14 57 15
E-post registrator.nfc@polisen.se

SWEDAC ACKREDITERING
Ackred. nr 1521
Provning
ISO/IEC 17025

HEMLIG

Polisen

Elektroniskt underskriven av Justus Läsker 2024-07-23 15:19

Nationellt forensiskt centrum (NFC)

Redovisning

Sakkunnigutlåtande

NFC:s ref.nr 2024011545

Uppdragsgivarens ref.nr 5000-K631959-24

[3]Det finns ett separat Faktablad kring DNA-resultat och nära släktskap.

Polismyndigheten
Nationellt forensiskt centrum - NFC
581 94 Linköping • Tel 010-562 80 20 vxl • Fax 013-14 57 15
E-post registrator.nfc@polisen.se

SWEDAC ACKREDITERING
Ackred. nr 1521
Provning
ISO/IEC 17025

HEMLIG

Polisen

PM

Datum 2024-07-15

Diarienr (åberopas) 5000-K607429-22631959-24

Polismyndigheten
BIN
Sexualbrottsgruppen
Moa Rasmusson

Beslagtagna mobiltelefoner

I detta PM finns en sammanställning av de mobiltelefoner som tagits i beslag och vilka åtgärder som har vidtagits för respektive mobiltelefon. Det framgår även när beslaget hävdes, om så har skett.

2024-5000-BG64003-1

Sök efter PM eller externt dokument i DUR.

Mobil tillhörande Benjamin Ströberg som initialt var misstänkt i ärendet. Tömning är genomförd och extraktionsprotokoll finns.
Hävd (beslutsdatum): 2024-07-12

2024-5000-BG64000-8

Mobil tillhörande Kevin Davar som initialt var misstänkt i ärendet. Kod överlämnades till polis och manuell tömning har genomförts. En SMS-konversation från brottsdatumet finns med en som benämns "Bb". Det frangår att Bb är på Umgänget. I övrigt finns inget i mobilen som bedömns påverka utredningen. Bilder, SMS samt teöefonlista har gåtts igenom.
Hävd: 2024-07-12

2024-5000-BG64015-6

Mobil tillhörande Gabriel Bedros som initialt var misstänkt i ärendet. Kod överlämnades till polis.
Hävd (beslutsdatum): 2024-07-12

Följande kommentar lämnades av utredare Lovisa Olsson i separat PM:

Vid genomgång av extraktion av mobiltelefon, tagen i beslag från Benjamin Bedros, se beslagsnr: BG64015-6 hittas en konversation med person inlagd som "benjirissne1" och innehavare "bedrozzz". Konversation inleds med att bedrozzz den 26/5 kl. 05:57 skriver "kom inte hit" varpå benjirissne1 svarar "de aina här också" varpå bedrozzz skriver "Bror ska knulla Nora". Bedrozzz svarar inte på frågan "vad gjorde hon" men skriver längre ned i konversationen "dom har knullat". Efter fråga vad polisen gör där svarar bedrozzz "dom misstänker oss för misshandel".

HEMLIG

Majoriteten av konversationerna är raderade och har inte kunnat återskapas. Förutom konversation ovan bedöms de som finns inte vara av relevans för utredningen. Bilder, videos, telefonlista och sökhistorik gås igenom men bedöms inte heller vara relevant för ärendet.

I logg över mobilaktiviteten framgår att mobilen använts frekvent natten 26/5. Mellan klockan 05:15-05:24 finns ett tidsglapp där mobilen inte varit aktiv, dvs. upplåst, se bilaga.

2024-500-BG64035
Mobil tillhörande misstänkt Nora Aldeari.

Hävd (beslutsdatum): 2024-07-12

Följande skrevs av utredare Celine Brixander i separat PM:
Mobiltelefonen togs i beslag 2024-05-26 från Nora Aledari (19980823–6005) i samband med gripande. Mobiltelefonen anträffades på Lavettvägen 42 i Sundbyberg i lägenhet ovanpå byrå i hallen. Nedan är sammanställning av information som bedöms vara av intresse för utredningen. Sökord relaterat till misstänkta och målsägande i ärendet har använts för att genomföra granskningen.

Samtal
Under natten mellan 2024-05-25 och 2024-05-26 återfinns samtalskontakter på Snapchat. Flertalet Snapchat-samtal mellan aledari.n och benjirissne1 2024-05-26 mellan kl. 00:34:26 och 01:56:30. Flertalet Snapchat-samtal (besvarade och obesvarade) mellan aledari.n och a.ak174 2024-05-26 mellan kl. 00:23:23 och 00:34:04. 1 missat Snapchat-samtal från Gäb till aledari.n 2024–05-26 kl. 01:30:16.

Se bilaga 2024-5000-BG64035-1 Samtalslogg.

SMS/MMS
Tre inkommande sms-meddelanden från kontakten Assaad (+467 651 50 00) mellan 2024-05-26 klockan 03:08 – 03:09. Konversationen går av okänd anledning inte att läsa. Däremot går det att utläsa i Enhetsmeddelanden att de tre meddelandena har följande innehåll: kl. 03:08:47: Eyy. Kl. 03:08:59: Tagga därifrån. Kl. 03:09:53: Skicka ALLA SOM ÄR DÄR. Vid sökning i polisens system är telefonnumret registrerat på Assaad Aledari (19900422–2353).

HEMLIG

Se bilaga 2024-5000-BG64035-1 SMS MMS.

Enhetsmeddelanden
Följande enhetsmeddelanden bedöms vara av intresse för utredningen:
Kl. 04:09: Din förare är på väg - Mussa Muhammed är på väg och förväntas anlända om 5 minuter. Klicka för mer info:
Kl. 04:11: Gör dig redo - Mussa Muhammed anländer om 2 min.
Kl. 04:12: Din Bolt har anlänt - Din förare har anlänt. Leta efter en vit Toyota Corolla (ERZ36J). Du har fri väntetid till 4:14.
Kl. 04:14 Nytt meddelande från förare – jag är här.
Kl. 04:14 Fri väntetid har löpt ut - Gå till upphämtningsplatsen snart. Blir du sen? Kontakta din förare för att undvika att resan avbokas.

Se bilaga 2024-5000-BG64035-1 Enhetsmeddelanden.

Enhetshändelser
Under natten mellan 2024-06-25 och 2024-06-26 registreras enhetshändelser (Display on, Display off, Unlocked etc.) kontinuerligt fram till kl. 04:09:00. Efter detta registreras inga enhetshändelser fram till kl. 04:57:27 då enhetshändelsen Power on registreras.

Se bilaga 2024-5000-BG64035-1 Enhetshändelser.

Applikationsanvändning
Applikationsanvändning upphör kl. 04:07:12. Fram till dess används com.spotify.client och com.soundcloud.TouchApp kontinuerligt från ca. kl. 01.21.

Bilder/videos
Inga bilder eller videos tagna under kvällen 2024-05-25 eller natten mellan 2024-05-25 och 2024-05-26.

Se bilaga 2024-5000-BG64035-1 Applikationsanvändning.

2024-500-BG64020-1
Mobil tillhörande Natnael Tesfay som som initialt var misstänkt i ärendet.
Hävd (beslutsdatum): 2024-07-12

Följande skrevs av utredare Celine Brixander i separat PM:
Mobiltelefonen togs i beslag 2024-05-26 från Natnael Tesfay (19980515-7523) i samband med gripande. Mobiltelefonen anträffades på Lavettvägen 42 i Sundbyberg. Nedan är sammanställning av information som bedöms

vara av intresse för utredningen. Sökord relaterat till misstänkta och målsägande i ärendet har använts för att genomföra granskningen.

Bilder
Två bilder skickade från benjirissne1 (BB) till hejda174 (Quattro) på Snapchat 2024-05-26 kl. 04:53:19 vad som föreställer en man med en svart ballong framför ansiktet sittandes i bil, respektive en bilväg.

Se bilaga BG64020-1 Bilder

Videos
En video (7 sekunder) från 2024-05-26 kl. 00:51:18 som visar ben och fot framför en tv i lägenhet. Lägenhetens utseende ser ut att överensstämma med bilder från lägenheten på Lavettvägen 42. Kvinnlig röst som säger hello guys, I can pick up.. och försöker plocka upp plastglas med sin ena fot och en kille som säger ey vad gör du vi ska dricka med de. Kvinnan skrattar. Svart ljusstake ses på bordet.

En video (3 sekunder) från 2025-05-26 kl. 04:53:56 skickad från hejda174 (Quattro) på Snapchat till davarkevin (modric) som visar en man som har en svart ballong framför ansiktet. Mannens utseende ser ut att överensstämma med Natnaels. Mannen har en vit t-shirt på sig som liknar de kläder som Natnael hade på sig vid ankomst till arresten. I videon hör man även en kvinnlig röst som pratar. Det låter som att rösten säger "tyst lina, tyst lina".

Se bilaga BG64020-1 Videos

Samtalslogg
Snapchat-användare hejda174 (Quattro) missar två samtal från benji_rissne (Benji) 2024-05-26 kl. 03:35:31 och 03:35:41. Användaren hejda174 (Quattro) ringer till davarkevin (modric) 2024-05-26 kl. 04.23:11 utan svar. Två utgående samtal till kontakten Kota Nr1 (+4676 411 65 11) 04:23:20 (22 sekunder) och 04:23:30 (13 sekunder). Det går inte att se vem telefonnumret tillhör vid sökning i polisens system är telefonnumret.

Se bilaga BG4020-1 Samtalslogg.

Sms/MMS
Tre meddelanden skickade från kontakten Benji 2024-05-26 kl. 03:35 som inte går att återskapa.

HEMLIG

2024-5000-BG64038-2
Mobil tillhörande Asier Bereket Kahsay som initialt var misstänkt i ärendet.
Hävd (beslutsdatum): 2024-07-12

Utredare Lovisa Olsson skrev följande i separat PM:
Undertecknad har gått igenom extraktion av mobiltelefon tagen i beslag från Asier Kahsay. Samtliga konversationer, bilder/videos och sökhistorik gås igenom och bedöms ej av relevans för utredningen.

2024-5000-BG64012-3
Mobil tillhörande misstänkt Lina Aldeari.
Hävd:

Följande skrevs av utredare Lovisa Olsson i separat PM:
Vid genomgång av extraktion av Linas mobiltelefon, beslagsnr: BG64012-3 hittas sökningar på lustgas. Bland annat besöks http://www.beroendecentrum.se/fakta/droger/inhalering, datum framgår inte. Den 22 maj 2024 görs sökningar på ”varför får man hallucinationer av lustgas” och nästa dag den 21 maj 2024 görs sökningar på ”lustgas hallucinationer” och ”missbruk av lustgas”.

Vid genomgång av aktiviteter på mobilen, sk ”notifications” natten den 26 maj 2024 framgår ingen aktivitet mellan 02:06 och 05:45 då ett alarm går. Chattkonversationer, bilder/videos gås igenom men framkommer inget som bedöms relevant för utredningen.

Polisen

Förhör

Signerat av

Signerat datum

Enhet	Diarienr
Region Stockholm, Handräckning 1 PO Sthlm Nord	5000-K631959-24

Hörd person	Personnummer
Aledari, Lina	20040607-4047

Den hörde är	ID Styrkt	Ställning till misstänkt - målsägande - vittne
Misstänkt	Nej	

Tolk	Språk

Anledning till förhör / Misstankar som misstänkt har underrättats om	Underrättad om misstanke
Våldtäkt, Fullbordat, Gärningsman	2024-05-26

Ytterligare information om anledning till förhör

Delgiven misstanke omr grov våldtäkt alternativt våldtäkt genom att i samråd och samförstånd med andra och med våld genomfört en sexuell handling som med hänsyn till kränkningens allvar är jämförlig med samlag. Brottet skedde på Lavettvägen 42 i Rissne, Sundbybergs stad, den 26 maj 2024 mellan klockan 04:00 och 05:15.

Underrättad om 12 § FUK	Underrättad om rätt till försvarare	Godtar den försvarare som rätten förordnar	Försvarare/ombud närvarande
Ja			

Försvarare/ombud önskas

Förhörsledare	Förhörsdatum	Förhör påbörjat	Förhör avslutat
Ann-Charlotte Svensson	2024-05-26	13:00	13:11

Förhörsplats	Typ av förhör	Förhörssätt
I arresten på Norrtälje polisstation	RB 24:8	

Förhörsvittne	Utskrivet av

Berättelse

Biträdande förhörsledare pa Fanny Alstermark.

Lina förstod sina rättigheter.
Lina förstod det som delgivits henne.

Lina förnekar brott.
Hon uppgav att det var det vidrigaste man kan utsätta någon för och hon skulle aldrig göra det mot någon annan människa . *(Lina blev påtagligt berörd av det som delgivits henne.)*

Hon förstod inte var för hon var på polisstationen, han satt och väntade på att få gå hem.

Förhöret relaterat under hand

Polisen

Förhör

Signerat av

Signerat datum

Enhet	Diarienr
Region Stockholm, Handräckning 1 PO Sthlm Nord	5000-K631959-24

Hörd person	Personnummer
Aledari, Nora	19980823-6005

Den hörde är	ID Styrkt	Sätt	Ställning till misstänkt - målsägande - vittne
Misstänkt	Ja	Dataslagning	

Tolk	Språk

Anledning till förhör / Misstankar som misstänkt har underrättats om	Underrättad om misstanke
Våldtäkt, Fullbordat, Gärningsman	2024-05-26
Anledning till förhör / Misstankar som misstänkt har underrättats om	Underrättad om misstanke
Misshandel, Fullbordat, Gärningsman	2024-05-26

Ytterligare information om anledning till förhör

Nora är misstänkt för grov våldtäkt alternativt våldtäkt genom att i samråd och samförstånd med andra och med våld genomfört en sexuell handling som med hänsyn till kränkningens allvar är jämförlig med samlag. Brottet skedde på Lavettvägen 42 i Rissne, Sundbybergs stad, den 26 maj 2024 mellan klockan 04:00 och 05:15.

Nora är misstänkt för misshandel genom att slagit målsägande Saadia över höger öga så att rodnad och smärta uppstod. Målsägande hamnade på marken och fick en spark i bröstkorgen, detta har skett på Lavettvägen 42 i Rissne 2024-05-26 mellan kl 04.00 och 05.15.

Underrättad om 12 § FUK	Underrättad om rätt till försvarare	Godtar den försvarare som rätten förordnar	Försvarare/ombud närvarande
Ja		Ja	

Försvarare/ombud önskas

Förhörsledare	Förhörsdatum	Förhör påbörjat	Förhör avslutat
Fanny Alstermark	2024-05-26	13:45	14:12

Förhörsplats	Typ av förhör	Förhörssätt
Norrtälje polisstation, arresten	RB 24:8	Konceptförhör

Förhörsvittne	Utskrivet av

Berättelse

Förhörsledarens frågor är markerade i fet stil. Förhörsledarens anteckningar är markerade i kursiv stil.

Nora underrättades om sina rättigheter enligt FUK12 §:
Rätten till en försvarare. *Nora godtog att förhöret kunde hållas utan försvarare och under kommande utredning godtar hon den försvarare rätten förordnar.*

Rätten att avstå från att anlita biträde av försvarare, få information om konsekvenserna av ett sådant avstående och att när som helst kunna återkalla det.

Rätten att inte yttre sig och inte bidra till utredningen om sin egen skuld.

HEMLIG

Staten betalar kostnaden för en offentlig försvarare, men att den som döms för ett brott kan bli skyldig att betala tillbaka hela eller delar av kostnaden.

Rätt att få information om förändringar av misstanken och ta del av utredningsmaterial i den utsträckning det kan ske utan men för utredningen.

Förstår du dina rättigheter?
Nora förstod sina rättigheter.

Nora underrättades om GORV VÅLDTÄKT alternativt VÅLDTÄKT enligt ovan.

Förstår du misstanken?
Nora svarade ja.

Vad har du för inställning till misstanken?
Nora förnekar brott och berättade att det inte stämmer.

Nora underrättades om MISSHANDEL enligt ovan.

Förstår du misstanken?
Nora svarade att hon inte förstår inte hur hon har kunnat göra det där.

Vad har du för inställning till misstanken?
Nora förnekar brott.

Fri berättelse:
Nora berättade att ingen har våldtagits hemma hos henne, så det finns ingenting att berätta. Att det inte har hänt. Hon berättade vidare att det inte finns någon möjlighet att det har kunnat hända. Nora uppgav att hon är i chock.

Nora berättade vidare att hon var beredd på misstanken gällande misshandeln.

Hur kommer det sig att du var beredd på det?
Nora berättade att det var för att hon fick stryk hemma hos sig. Att det var en tjej som slog henne och sa att hon skulle ringa polisen och att hon skulle ångra sitt liv. Nora berättade vidare att hon blev släpad i håret runt i hennes lägenhet. Nora föll ner på knäna när tjejen drog runt henne i hemmet. Tjejen sa sedan att hon skulle ringa polisen.

Vem är den här tjejen?
Nora berättade att hon inte känner tjejen. Hon berättade vidare att den här tjejen tillhörde ett tjejgäng som befann sig på festen. Nora trodde att det var några av killarna på festen som hade bjudit tjejgänget. Hon berättade vidare att hon inte var i vardagsrummet när tjejerna kom till festen, utan hon var i sovrummet då. När Nora kom ut från sovrummet hade tjejgänget redan kommit. Tjejgänget satt då i soffan och Nora beskrev att de satt ganska bekvämt, så det såg ut som att de hade varit där ett tag. Det fanns även killar där som Nora inte visste vilka det var.

Kan du beskriva henne?
Nora beskrev att hon hade mörkt hår, fillers i läpparna, en lös turkos klänning. Nora uppgav vidare att hon hade fått stryk av två tjejer. Den andra tjejen kom Nora inte ihåg vem det var. Den ena tjejen hade dragit i Noras hår och dragit ner henne på golvet så att hon hamnade på knäna. Tjejen som drog Nora i håret stod då framför henne, därav kunde hon inte se den

HEMLIG

andra tjejen. Hon berättade vidare att hon vet att det kom sparkar från ett annat håll, så den ena tjejen var inte själv när hon slet i Noras hår.

Nora berättade vidare att innan detta skedde skulle hon gå fram och hälsa på den här tjejen, eftersom det var en tjej hon inte kände i sin lägenhet. Tjejen stod och höll i en lustgasballong, himlade med ögonen åt Nora och ville inte hälsa. Nora hade då sagt till tjejen att hon kunde vara snäll och hälsa, eftersom hon är hemma hos någon annan. Efter det tog tjejen tag i Noras hår. Nora blev ryckt ner från soffan och hamnade på knäna med henne framför sig. Sedan blev hon släpad runt i lägenheten. Nora berättade vidare att hennes knä eller fot gjorde hål i hennes vägg på väg ut mot hallen, detta eftersom hon försökte förhindra att bli släpad. Sedan kom tjejens vän och sparkade Nora. Nora beskrev att tjejgänget såg ut som iranier.

När ungefär skedde detta?
Nora berättade att det skedde ungefär fem minuter innan polisen kom och att polisen kom cirka kl. 06:00. Hon uppgav också att det var lite svårt med tidsuppfattningen.

Vart tog tjejerna vägen sen?
Nora berättade att killarna, några andra tjejer samt Lina, som är Noras brorsdotter hjälpte till att få ut tjejerna. Nora berättade också att tjejen som drog Nora i håret slog en annan tjej och drog Lina i håret.

Efter att detta hade skett skickade Nora hem resten av personerna. Nora gick sedan in på toan, tillsammans med Lina och torkade blod från sin arm. Nora såg då att Lina var röd i sin hårbotten. Det knackade sedan på dörren, då var det polisen som kom.

Hur många var det sammanlagt i lägenheten?
Nora uppskattade att det var cirka 15–20 personer i lägenheten. Hon uppgav att det kändes som att det var mer personer än det var, eftersom lägenheten inte är så stor. När polisen kom var det bara hon, Lina och cirka fem killar kvar.

Uppläst utan erinran.

Polisen

Förhör

Signerat av

Signerat datum

Enhet	Diarienr
Region Stockholm, Utredningsjour 23 PO Sthlm Nord	5000-K640727-24

Hörd person	Personnummer
Aledari, Nora	

Den hörde är	ID Styrkt	Sätt	Ställning till misstänkt - målsägande - vittne
Målsägande	Ja	Svenskt pass	

Tolk	Språk

Anledning till förhör / Misstankar som misstänkt har underrättats om	Underrättad om misstanke
Misshandel, Fullbordat	

Ytterligare information om anledning till förhör
Händelseförlopp angående misshandel

Underrättad om 12 § FUK	Underrättad om rätt till försvarare	Godtar den försvarare som rätten förordnar	Försvarare/ombud närvarande

Försvarare/ombud önskas

Förhörsledare	Förhörsdatum	Förhör påbörjat	Förhör avslutat
Andreas Liebschner	2024-05-27	20:55	21:20

Förhörsplats	Typ av förhör	Förhörssätt
Arresten Norrtälje polisstation	RB 23:3	

Förhörsvittne	Utskrivet av
Petersson Östelius, Sofia	AL

Berättelse

Nora berättade att hon hade en hemmafest i sin mammas lägenhet. Mamman var inte hemma. Nora var i lägenhetens sovrum tillsammans med en kille och i övriga lägenheten befann sig en hel del tjejer och killar. När Nora kom ut ur sovrummet hade solen gått upp och några för henne okända tjejer hade anslutit till festen.

Nora hälsade på tjejerna. Alla tjejerna hälsade trevligt utom en tjej som låg i soffan. Den tjejen var berusad. Hon hade dålig attityd. Nora sade till tjejen "är det så här du pratar med folk som du kommer hem till".

Tjejen i soffan tog då tag i Noras hår och drog så att Nora blev framåtlutad. Nora sade att det gjorde ont. Nora fick sedan en spark mot höger skuldra. Efteråt förstod Nora att det var en tjejkompis till tjejen i soffan som sparkade Nora. När Nora var nere på knä försökte tjejen i soffan knäa Nora men missade. Tjejen i soffan släpade sedan Nora över golvet och bort till hallen. Där fick Nora ytterligare en spark eller mer som ett stamp mot vänster underben, vid knät. Detta gjorde att Nora inte kunde komma upp. Det gjorde ont. Det var kompisen till tjejen i soffan som tidigare sparkat Nora som stampade på henne.

När Nora blev stampad hade tjejen i soffan släppt greppet om Noras hår men tog tag i det igen. Då kom ytterligare en spark från kompisen till tjejen i soffan. Denna spark träffade Noras ben så benen for in i väggen och det blev hål i väggens gips.

Nora tror att det var i samband med detta som kompisen till tjejen i soffan drog i Noras kläder så bh och linne gick sönder.

HEMLIG

Nora berättade att en vän vid namn Lina också blivit dragen i håret av tjejen som sparkade Nora.

Nora är fortfarande öm i håret och har ont i knät och skuldra.

Nora sade att tjejen i soffan troligen är från Iran eller Afghanistan. Cirka 25 år, svart eller mycket brunt hår. Kurvig men inte överviktig. Nora tror att tjejen hade klänning på sig. Nora har aldrig sett tjejen förut.

Tjejen som sparkade är troligen också från Iran eller Afghanistan. Cirka 25 år, svart eller mycket brunt hår med lugg. Kurvig men inte överviktig. Tjejen hade en blå eller turkos klänning. Nora har aldrig sett tjejen förut.

Nora vet inte om någon på festen kan identifiera tjejerna.

Nora sade att det är dessa tjejer som anmält henne och sett till att hon blivit inlåst hos polisen.

Relaterat efterhand, ej erinran eller tillägg.

Polisen

Förhör

Signerat av

Signerat datum

Enhet	Diarienr
Region Stockholm, BINR 9 PO Sthlm Nord	5000-K631959-24

Hörd person	Personnummer
Aledari, Lina	20040607-4047

Den hörde är	ID Styrkt	Sätt	Ställning till misstänkt - målsägande - vittne
Misstänkt	Ja	PMF passbild i RES	

Tolk	Språk

Anledning till förhör / Misstankar som misstänkt har underrättats om	Underrättad om misstanke
Våldtäkt, Fullbordat, Gärningsman	2024-05-26

Ytterligare information om anledning till förhör
Lina informeras om att hon är misstänkt för GROV VÅLDTÄKT, alternativt VÅLDTÄKT

Underrättad om 12 § FUK	Underrättad om rätt till försvarare	Godtar den försvarare som rätten förordnar	Försvarare/ombud närvarande
Ja			

Försvarare/ombud önskas

Förhörsledare	Förhörsdatum	Förhör påbörjat	Förhör avslutat
Natalie Rönn Westling	2024-05-27	13:14	14:34

Förhörsplats	Typ av förhör	Förhörssätt
Norrtälje polisstation	RB 23:6	Videobandsförhör

Förhörsvittne	Utskrivet av	
	SRR	Konceptförhör

Berättelse

Förhörsledarens frågor skrivs i kursivt.
Med i förhörsrummet är misstänkt Lina och hennes försvarare.
Förhörsledare Natalie Rönn Westling. Biträdande förhörsledare Shyqri Raifi.

Lina får sina rättigheter upplästa enligt FUK 12, samt informeras om FUK 12c.

Lina delges misstanke om GROV VÅLDTÄKT alternativt VÅLTÄKT genom att i samråd och samförstånd med andra och med våld genomfört en sexuell handling som med hänsyn till kränkningens allvar är jämförlig med samlag. Målsägande i ärendet är [redacted], [redacted]
Brottet skedde på Lavettvägen 42 i Rissne, Sundbybergs stad, den 26 maj 2024 mellan klockan 04:00 och 05:15.

Paus: 13.16
Återupptas: 13:25

Informeras om FUK 12c.

Lina ombeds berätta fritt om kvällen.
Lina berättar att hon var med Nora som är hennes faster. De hade grillat under kvällen och Lina stannar över hos Nora för att sova över då hon skulle åka till Spanien idag. Lina berättar att de lämnade sin farmor hos farbrorn och därefter gick de till centrum där de träffade killkompisar på Aladin. Lina berättar att hon tar en drink och efter detta så promenerar hon och Nora till lägenheten. Killarna hade köpt lustgas och då Lina och Nora kom till lägenheten

HEMLIG

så var killarna redan där i lägenheten, Nora hade gett dom nycklarna till lägenheten. Lina berättar att i lägenheten så drack sällskapet tillsammans och senare kom killen med lustgasen dit. De spelade spel och drack, och Lina säger att de ballongar och dricker i flera timmar. Under kvällen kommer det en ensam tjej dit berättar Lina. Hon minns inte vad hon heter, men hon hade en blommig sommarklänning säger Lina. Lina frågar vem som har hämtat in henne men berättar att hon sitter med sällskapet. Lina blir irriterad då tjejen inte hälsar ordentligt. Nora snackar med tjejen, men sen sitter de och ballongar.

Tjejen pratar i telefon och beställer mer lustgas, och ringer ett till samtal och pratar med någon som ska komma berättar Lina. Lina ifrågasätter vilka som ska komma, då svarar tjejen att det är hennes syster och kompisar.
Sen kom det massa tjejer in säger Lina. En av tjejerna var hennes syster, sen två till tre tjejer till kom in. De hälsade på sällskapet i lägenheten. Tjejens syster sätter sig i soffan utan att hälsa. Nora blir irriterad då hon inte hälsar på Nora, och då vart även Lina irriterad och säger "Du är i Noras hem, då hälsar man" sen blir det skrikigt uppger Lina.
Då hon säger detta så ställer sig Lina upp. Tjejen tar tag i Linas hårbotten och börjar dra, Lina blir chockad och försöker knuffa bort henne. Lina säger att det kändes som att håret ska ramla av. Killarna försöker dra bort tjejerna från varandra. Lina vet inte om hon har rivit henne eller så då hon försökte dra bort henne. Linas huvud var nere då tjejen drog i hennes hår. Då tjejen drar Lina i håret, så skriker Nora "vad gör du för nånting" och sen kom de andra tjejerna in. Killarna skriker "släpp, släpp, släpp".
Då hon inte håller i Linas hår så går hon bort från soffan. Sen försvinner tjejerna efter att hon släppt hennes hår. Nora kom tillbaka och hade sår på armen. Nora blev ledsen och frustrerad, och säger det är förnedrande att få stryk i sitt hem. Killarna försöker lugna ner henne.
Lina kollar på sitt huvud och fortsätter att ballonga, Lina går sedan in på toaletten och kort där efter kommer polisen till lägenheten.

Lina frågas om det hon sa tidigare att de gick ut och drack en drink på Aladin, och om hon minns vad klockan var då?
Lina säger att hon inte har någon aning, men att hon kommer ihåg att hennes mamma hade snapat henne, då var klockan kanske runt 23 till 00.
Lina berättar att hon heter "Linaa174" på snapchat.
Lina berättar att på baren var det massa killar, hon och Nora gick tillsammans dit och killarna som följde med heter Asir, Natti, Gabbe, och Benji, sen även Kevin tror Lina.

Lina frågas om vem som köpte lustgas?
Det vet inte Lina, och hon kommer heller inte ihåg då de kom till lägenheten men att det kanske var 30-40 minuter efter att de hade varit på Aladin. Lina uppger att de var där max 1 timme och då minns inte Lina vad klockan är.

Vad händer efter att ni lämnar Aladin frågas Lina.
Lina var där, och tog en drink, sen lämnade det och gick till lägenheten. Lina uppger att hon bråkar med sitt ex, och Nora springer runt där och skrattar med någon kompis. Då hon avslutade samtalet så gick Lina och Nora till lägenheten.

Lina ombeds beskriva hur det ser ut i porten
Det är prickigt stengolv, med ett element och matta. En anslagstavla, sen till höger en trapp upp och även en hiss. Man tar sig in i porten med bricka. Lina berättar att hon tar hissen upp till våning två.

Vad händer då ni kommer in i lägenheten.
Lina går till vardagsrummet och killarna sitter där redan och de börjar dricka. Lina dricker Vodka med Cola. Absolut vodka säger Lina. Lina minns inte vad det var för cola men

HEMLIG

berättar att hon dricker två glas med utblandning.

Lina ombeds uppskatta sin berusning
Lina uppger att hon blev påverkad men inte full. Hon tål inte lustgas med alkohol för då börjar hon spy.

Lina berättar att de som var i lägenheten var Natti, Asir, Gabbe. Det var dom tre säger Lina.

Lina ombeds att beskriva tjejen som kommer in i den blommiga sommarklänningen.
Lina berättar att hon hade svart hår och det var uppsatt, med en gardinlugg. En sån lugg som hänger ner men inte över pannan säger Lina. Lina vet inte när den här tjejen kom dit, men Lina vet att hon var ensam då hon kom dit säger hon. Stämningen beskriver Lina som inte hotfull, och uppger att hon inte var själv jättetrevlig mot tjejen som kom. Killarna påpekade för Lina att hon kollade lite konstigt på henne säger Lina, men att hon inte tyckte det. Anledningen till detta uppger Lina är att hon upplever tjejen som lite ignorant, att hon ignorerar tjejerna i sällskapet då hon kommer dit.

Lina frågas vad Nora dricker den här kvällen.
Nora dricker vodka och cola säger Lina. Tjejen som kom dit tror inte Lina drack utan hon lustgasade bara säger hon. Lina tror inte det fanns alkohol i huset då hon kommer dit.

Lina ombeds att beskriva dom andra tjejerna.
Lina säger att hon vet att en av tjejerna som satt på soffan att hon hade någon klänning. Lina minns inte hur den såg ut, hon kanske hade en bikini, eller behå under som syntes. En klänning där man ser bikini banden eller underkläderna säger Lina.
Hon var brunblond tror Lina. Dom andra tjejerna kommer inte Lina ihåg, men tror att dom också kanske hade klänningar på sig men det vet hon inte säkert.

Hur kommer det sig att du säger bikini frågas Lina.
För att banden gick bakom nacken säger Lina.
Lina minns inte vad klockan var då de kom men att det var sent. Lina tror inte att dom var där i mer än 20 - 30 minuter. Bråket uppfattar Lina som pågående i 5 minuter. Den första tjejen som kom först var nog där i över 1 timme eller mer säger Lina.

Fanns det någon annan som hade bikiniliknande kläder på sig frågas Lina.
Nej jag tror inte det säger Lina.
Lina hade på sig en jeansdress med en dragkedja.

På vilket sätt blev det skrikit frågas Lina.
Då hon kom fram och försökte hälsa. Då var hon jätteobrydd. Då ställde sig Lina upp och sa "man hälsar, du är i hennes hem" sen blev det skrikigt och hon tog tag i hennes hår.
Lina berättar att killarna skriker släpp henne och att även Lina skriker släpp mitt hår. Lina vet att det var mycket fula ord som skreks, men hon har inget exakt minne av vad som skreks.
Lina säger att det gick så snabbt och Lina hade mycket adrenalin i kroppen.
Lina berättar att hon har bråkat med tjejer förut, och därför vet hon detta gällande adrenalinet.
Lina vet inte vad hon hette förutom att hon är lillasyster till tjejen som var där först.

Hur känner du alla frågas Lina?
Nora är faster. Killarna känner inte Lina, hon vet vilka de är men det är Noras kompisar uppger Lina.

Lina ombeds att berätta detaljerat vad som händer i bråket.
Nora kommer för att hälsa, hon verkade vara obrydd. Nora står där med handen för att hälsa,

HEMLIG

och hon ignorerar Nora. Då blir Lina irriterad och säger "Du är i hennes hem, visa respekt". Så fort Lina har sagt detta så tar tjejen tag i Linas hår och Lina ligger på sina knän och håller i håret med sina båda händer och försöker få bort henne. Lina trodde håret skulle ramla av säger hon.
Lina vet inte om hon står eller sitter, eller om hon stod framför henne. Lina minns inte riktigt.

Vad händer sen frågas Lina?
Lina berättar att hon blir dragen i håret och skriker. Lina skriker "hon kommer dra av mitt hår". Lina berättar att hon dras bakåt av Asir tror hon. Kevin var den som höll fast händerna så i håret så inte hon skulle kunna slita loss det säger Lina. Det enda Lina vet sen är att hon sätter sig upp och blir jätteirriterad då hon har släppt Linas hår. Då hon släppte taget om Linas hår så är hon inte i soffan längre, och sen lämnade dom lägenheten uppger Lina.

Lina frågas om vad som händer från att hon släpper taget tills att dom lämnar?
Lina tror att Nora bråkar med dom. Jag är med en tjej säger Lina och Nora är med någon annan. Lina vet att hon också bråkade med någon. Lina och den här tjejen är i soffan och killarna är bakom Lina. Nora måste ha varit i vardagsrummet eller hallen säger Lina.

Lina frågas kring killanas roll.
De var där för att försöka lossa tjejerna från varandra säger Lina.

Vart sker bråket frågas Lina?
På soffan i vardagsrummet.

Förekommer det något sexuellt i lägenheten frågas Lina?
Nej, absolut inget säger Lina.

Är det någon som klär av sig frågas Lina?
Nej säger Lina, alla har varit påklädda. Även då Lina blev släppt så ser hon att alla har kläder på sig. Noras tröja var lite uppdragen och säger "kolla vad man gör i mitt hem"

Paus: 13:55
Återupptas: 14:03

Lina frågas gällande killarna som var där och om hon kan beskriva dom.
Natti är mörkhyad, ganska lång han har en tatuering runt höger arm/handled.
Asir är en kort mörkyad kille, Lina tror han hade lite ansiktsbehåring
Gabbe är en ljushyad kille, lite knubbig, ljusbrunt hår och ljusbrun ansiktsbehåring. Gabbe är från Syrien tror Lina och de andra är eritreaner.
Kevin är också ljus och vit. Han har mellanbrunt hår, stora ögonbryn. Lina vet inte vart han kommer ifrån. Kanske halvsvensk.
Benji, är ljus. Lina tror han är svensk. Ljust hår och ingen ansiktsbehåring.

Lina frågas om tjejerna tar med sig något då dom går.
Ingen aning säger Lina.

Lina frågas om något lämnas kvar?
Lina vet inte, hon såg ett par skor, men hon vet inte om de tillhörde killarna eller tjejerna. Ingen kommer tillbaka av tjejerna vad Lina vet.

Lina frågas om någon har dokumenterat kvällen med mobilen?
Nej, inte filmat eller nått säger Lina. Lina säger att hon inte ser heller att någon annan gör det.

HEMLIG

Lina frågas hur hon kan vara säker på att inget lämnades kvar.
Jag tror inte det säger Lina. Lina säger skorna var ett par svarta sneakers som låg i vardagsrummet. Det tänkte Lina på att dom nog inte ska ligga där säger hon.

Lina frågas om något kastades ut från bostaden?
Lina tror inte det, och frågar vad som ska ha kastats ut. Inget som Lina vet om säger hon. Lina säger att det finns en balkong och den ligger i köket. Lina säger att de inte är på balkongen och uppger att hon bara varit i vardagsrummet och sovrummet.

Frågas om något annat var öppet.
Ja, ett fönster i vardagsrummet var på glänt säger Lina. Gabbe stod där med Nora och de kanske rökte cigaretter eller pratade.

Lina frågas om bråket och om någon blir av med något
Lina har ingen aning, enda hon kan säga är att Noras tröja var lite sönder, men att Linas kläder satt på. Direkt då tjejen släppte taget om henne så försvann dom. Lina har inte sett då de gick ut från lägenheten.

Informeras om trosorna utanför och frågas hur det kommer sig att dom låg där.
Ingen aning säger Lina, hon har ingen aning vart dessa hittades.

Lina frågas om hur det kommer sig att hennes trosor ligger där och att tjejen inte hade dom på sig?
Ingen aning säger Lina. Lina ser inte att dessa åker av eller ligger någon annanstans.

Informeras om att MÄ har sårskador i underlivet. Lina frågas om hon vet hur skadorna har uppkommit?
Nej ingen aning säger Lina.

Är det något hon säger eller nämner då hon kommer hem till er frågas Lina.
Nej säger Lina.

Frågas om tillhygge.
Ingen aning säger Lina. Då jag bråkade med henne så använde jag händer säger Lina. Lina vet inte vilka tjejer Nora har bråkat med mer än att Nora blivit skadad. Lina tror inte Nora bråkade med samma tjej som Lina gjorde.

Lina frågas om det finns något tillfälle då fler bråkar med samma tjej som Lina bråkar med.
Då hon greppade tag i mitt hår, säger Lina var Nora bredvid, då kanske hon också bråkade med henne.
Lina säger hon ser bara att hennes huvud dras ner mot soffan och hör massa ljud. Ljuden är från henne och killarna som skriker "släpp lugn, lugn och det räcker".

Hur kommer det sig att dom säger det räcker till dig frågas Lina.
Att hon gör motstånd säger Lina. Lina uppger att hon inte använt något tillhygge mer än händerna.

Frågas gällande misstanken mot Lina.
Hemskt säger Lina, och att hon själv har blivit utsatt för det och att hon har blivit diagnostiserad med PTSD.

Finns det något som du har sett som du inte berättat om frågas Lina.
Nej säger Lina. Jag hade inte önskat detta någon inte ens min värsta fiende säger Lina.

HEMLIG

Vad händer mer i lägenheten frågas Lina.
Lina säger att det är jobbigt att höra sånt säger hon. Lina känner att det är hemskt och inte gjort något som hon anklagas för. Hade ni anklagat mig för att jag slog henne hade jag sett det som rimligt, men en våldtäkt aldrig. Jag är inte ens en våldsam människa säger Lina. Lina säger att jag vet att jag inte har gjort något, och att killarna har rört på Lina säger hon.
Dom andra tjejerna i lägenheten har bråkat med Nora tror Lina. Lina säger att hon inte har sett något då hennes huvud varit nere.

Informeras om sårskador. Och frågas hur det kommer hur det kommer sig.
Jag har ingen aning säger Lina, jag har berättat allt. Lina säger att ingen har utfört någon våldtäkt och har ingen aning hur skadorna har uppkommit.
Lina vet inte hur det kommer sig att trosorna har hittats utanför. Lina säger att det kanske har skett i samband med bråket, hon vet inte. Lina uppger att ingen i lägenheten har tagit av henne trosorna.
Lina säger att hon inte vet vad hon har haft för trosor. Lina säger att hon aldrig har haft sina händer nära något så där och aldrig utför något sånt säger Lina.

Lina frågas hur det kommer sig att hon inte sett något då detta skedde i vardagsrummet.
Lina säger att hon vet att det har varit en catfight där. Hon vet inte och hon uppger att hon inte skyddar någon eller är rädd för någon.

Lina frågas om hur det kommer sig att målsägande anmält detta?
Ingen aning säger Lina, hon är förvirrad och chockerad säger hon.

Hur länge hade du ditt huvud nere?
Jag vet inte, hela processen pågick i 5 minuter, men för mig gick det fort säger Lina. Jag försöker ta mig loss från henne.
Hon sitter inte där, sen då hon har släppt så ser jag inget mer uppger Lina.

Sitter du med huvudet nere då hon har släppt.
Nej jag sätter mig upp.

Vad ser du efter du tar upp huvudet.
Ser Kevin säger Lina. Jag har inte mycket minne från att jag blev släppt det swishade förbi sen var dom ute ur lägenheten berättar Lina.

Fråga om hon har minnesluckor från kvällen.
Nej säger Lina.

30 sekunder från att ingen håller i mig. Jag vet inte vad som händer säger Lina. Hon ställer sig upp det finns ett bord där som hon går runt. Killarna säger dom är på väg ut låt det va. Det låter som Catfight, där ute säger Lina.

När dimman la sig vad hände då frågas Lina?
Det blev lugnt snabbt, Nora var upprörd och hon kanske hade en hög ton. Hon sa till killarna hur kan ni låta dom slå mig i mitt hem berättar Lina.
Jag vet inte hur det såg ut, det låg lustgastuber överallt. Det låg mycket grejer överallt. Ballonger överallt. Svarta ballonger säger Lina.

Inget annat som hade välts typ möbler osv frågas Lina
Nej säger Lina.

HEMLIG

Hur gick snacket efteråt frågas Lina.
Nora var arg berättar Lina.

Ej uppläst

Polisen

Förhör

Signerat av

Signerat datum

Enhet	Diarienr
Region Stockholm, BINR 9 PO Sthlm Nord	5000-K631959-24

Hörd person	Personnummer
Aledari, Nora	19980823-6005

Den hörde är	ID Styrkt	Sätt	Ställning till misstänkt - målsägande - vittne
Misstänkt	Ja	PMF passbild i RES	

Tolk	Språk

Anledning till förhör / Misstankar som misstänkt har underrättats om	Underrättad om misstanke
Våldtäkt, Fullbordat, Gärningsman	2024-05-26
Anledning till förhör / Misstankar som misstänkt har underrättats om	Underrättad om misstanke
Misshandel, Fullbordat, Gärningsman	2024-05-26

Ytterligare information om anledning till förhör

Nora delges misstanke om GROV VÅLDTÄKT alternativt VÅLTÄKT genom att i samråd och samförstånd med andra och med våld genomfört en sexuell handling som med hänsyn till kränkningens allvar är jämförlig med samlag. Brottet skedde på Lavettvägen 42 i Rissne, Sundbybergs stad, den 26 maj 2024 mellan klockan 04:00 och 05:15.

Målsägande i ärendet är [redacted], [redacted] [redacted]

Nora delges misstanke om MISSHANDEL genom att ha slagit målsägande Saadia över högra ögat så att rodnad och smärta uppstått. Målsägande hamnade på marken och fick en spark i bröstkorgen. Brottet skedde på Lavettvägen 42 i Rissne, Sundbybergs stad, den 26 maj 2024 mellan klockan 04:00 och 05:15.

Underrättad om 12 § FUK	Underrättad om rätt till försvarare	Godtar den försvarare som rätten förordnar	Försvarare/ombud närvarande
Ja			

Försvarare/ombud önskas

Förhörsledare	Förhörsdatum	Förhör påbörjat	Förhör avslutat
Natalie Rönn Westling	2024-05-27	16:09	17:50

Förhörsplats	Typ av förhör	Förhörssätt
Norrtälje arresten	RB 23:6	Videobandsförhör
Förhörsvittne	Utskrivet av	Konceptförhör
	SRR	

Berättelse

Förhörsledarens frågor skrivs i kursivt.
Med i förhörsrummet är misstänkt Nora och hennes försvarare.
Förhörsledare Natalie Rönn Westling. Biträdande förhörsledare Shyqri Raifi.

Nora får sina rättigheter upplästa enligt FUK 12, samt informeras om FUK 12c.

Nora delges misstanke om GROV VÅLDTÄKT alternativt VÅLTÄKT genom att i samråd och samförstånd med andra och med våld genomfört en sexuell handling som med hänsyn till

HEMLIG

kränkningens allvar är jämförlig med samlag. Brottet skedde på Lavettvägen 42 i Rissne, Sundbybergs stad, den 26 maj 2024 mellan klockan 04:00 och 05:15.
Målsägande i ärendet är [redacted], [redacted] [redacted]

Nora delges misstanke om MISSHANDEL genom att ha slagit målsägande Saadia över högra ögat så att rodnad och smärta uppstått. Målsägande hamnade på marken och fick en spark i bröstkorgen. Brottet skedde på Lavettvägen 42 i Rissne, Sundbybergs stad, den 26 maj 2024 mellan klockan 04:00 och 05:15.

Paus 16:13
Återupptas: 16:26

Nora ombeds att berätta fritt om kvällen.
Nora berättar att kvällen började med Lina. Nora och Lina var ute och drack och sen gick de hem till Nora tillsammans med Noras killkompisar. Det var bra stämning under hela kvällen, ända tills hon gick in i sovrummet med en kille. Nora vet inte vad som hände där utanför. Det enda Nora vet var att det gick in och ut folk hela tiden ur lägenheten. Två gånger går hon ut ur rummet. Första gången hade en tjej kommit som Nora hälsar på och går tillbaka till sovrummet. Nora minns inte vem det var och hon vet inte vad hon heter då hon sa ett smeknamn. Sen går Nora tillbaka till rummet.

Andra gången då hon kom ut var det morgon och det skulle avrundas. Det var massa tjejer där säger Nora. Nora förklarar att tjejerna satt på ena sidan av soffan och killarna satt på andra sidan. Nora berättar att hon kände dom flesta av killarna förutom två.
Hon hälsar på tjejerna och inte på den som hon hälsade tidigare på. En tjej säger "vad fuck tror du att du är" Nora är medveten om att hon är full och påverkad. Nora säger att alla ska ut om man pratar så med mig. Tjejen tar tag i Noras hår och hon släpas runt i lägenheten. Nora säger att hon inte vet om de andra tjejerna försöker hjälpa henne eller vad dom gör, men i samband med detta så får Nora sparkar mot sig, på sidorna, benen. En tjej håller i hennes hår. Nora håller i hennes händer. En tjej river Nora, och efteråt så sparkar hon Nora. Nora säger att hon trodde att en tjej försökte sära på dom men sen slår hon Nora. Sen lägger sig killarna i och Nora skriker "få ut folk, få ut folk".
Tjejerna börjar gå ut, och Nora säger alla ska ut. Resten gick förutom de som greps där inne säger Nora. Nora säger tre tjejer till gick ut och några killar också. Det är dom Nora inte kände.
Detta var exakt allt som hände säger Nora.

Nora ombeds beskriva vad de gör innan detta.
Nora säger hon och Lina drack. De drack i Rissne centrum i baren där. Noras killkompisar var där, de planerade att gå hem till Nora och dricka och det gjorde dom. Nora vill inte prata om andra och vilka som kom säger hon.
De som följde med Gab, Ace, Natti. Det var dom tre säger hon, sen kom det fler.
De som kom känner inte Nora, det var killarnas kompisar.
Tjejerna som var där var inbjudna av killarna. Enda tjejen hon känner är Lina som är släktning till Nora.

Nora uppger att hon har dåligt tidsperspektiv av kvällen, men mellan 23 - 00 någonstans kom dom till lägenheten. Lina och Nora går separat dit och resten kom efter dom hade hämtat alkohol och lustgas. Innan så stod Lina och pratade med en kille ett tag, sen gick de till lägenheten.

Då det är i lägenheten så kommer killkompisarna dit. Vissa var redan i porten säger Nora. De använde Noras nycklar redan innan. Nora minns inte hur hon kom in i porten.

HEMLIG

Nora berättar att då de kommer in i lägenheten dricker de vidare, och satte på musik. De körde dricklekar och lustgasade. Alla som var där kände varandra, det var chill stämning säger Nora.
De drack absolut vodka. På baren drack de inte vodka utan de drack jäger och tequila säger Nora. Baren heter Aladin.

Nora berättar att de blandade ut vodkan i lägenheten, det var cola zero, Schweppes och säger att det kan ha kommit till fler saker då hon varit i sovrummet. Nora säger att runt klockan två så går hon in i sovrummet. I sovrummet pratar hon med Gab. Nora säger att man kunde höra ytterdörren öppna och stängas, och att hon hör röster.
Då Nora går ut för att kolla av läget, hon går ut och hämtar in mer alkohol och lustgas, hälsar på tjejen och de andra som kommit.
Nora beskriver tjejen som iranier eller afghan. Hon hade på sig en turkos klänning som var lite pösig nedtill knäna. Mörkt hår, lugg och fillers i läpparna.

Nora ombeds beskriva killarna.
Nora kommer inte ihåg alla som var där säger hon.
Vännerna behöver jag inte beskriva säger Nora då de blev gripna. Dom flesta hade på sig jeans, kofta till säger hon. Nora kommer inte ihåg exakt vilka tröjor de hade. Ingen hade keps eller så säger hon. Inget speciellt. Två killar är från Afrika, eller mörkhyade säger Nora samt en ljushyad.
En kille som inte Nora känner hade på sig en mjukisdress uppger hon. Det var en kille som hade kepa som hon inte känner säger Nora. Hon minns inte exakt, han var där då hon blev slagen.
En kille som kallas Sven var också där säger Nora, men han heter Benji säger Nora. Han hade också på sig vanliga kläder och jeans säger Nora.
Det var en annan kille där också som inte Nora kommer ihåg, hon la ingen energi på honom och kan inte säga om han var vit eller svart.

Nora ombeds beskriva tjejerna.
Nora säger en såg svensk ut, en var arab och resten var Perser och Afghaner. Tre av dom var perser säger hon. Samtliga hade klänning säger Nora. Nora kommer inte riktigt ihåg, men att en kanske hade svart klänning på sig.

Nora ombeds berätta om bråket.
Andra gånger då Nora kommer ut så hälsar hon på tjejerna. Sen kom Nora till tjejen som slår henne. Hon hade dålig attityd enligt Nora, hon hann bara se tjejerna då hon hälsade på tjejerna. Efter det såg hon bara fötter då de drog ner hennes huvud.

Nora ombeds beskriva hon som slår henne.
Mörkt långt hår, klänning hon var fin i ansiktet och runt Noras ålder säger Nora. Nora kommer inte ihåg färgen på klänningen, men uppger att den var kanske knälång.

Nora frågas om alkohol
Innan de kom till lägenheten tar Nora fyra shots och en drink vodka redbull, två tequila och två Jäger och en vodka redbull drink. I lägenheten drack hon flera vodkadrinkar.

Nora frågas kring tumultet och delaktighet.
Nora säger tjejerna hon inte känner. Killarna försöker sära på tjejerna och Nora minns att hon såg killfötter då hon blev neddragen, han hade jeans och Nora kan inte säga vems fötter det var säger Nora mer än att han försökte sära på bråket. Detta sker i hallen.
Nora känner att hon blir upplyft och ser en killes fötter och sitter fortfarande fast med håret. Lina försökte också sära på folk Nora fattade ingenting.

HEMLIG

Lina fick också stryk säger Nora. Lina har sagt till Nora att hon har ont i huvudet. Nora ser på hennes hårbotten att det är hår som är avdraget från vissa ställen, och röda fläckar på huvudet.

Nora frågas hur skadan på hennes arm uppstod.
Nora säger att hon rev henne på armen och drog i hennes arm och fick stryk, då började Nora blöda.

Hur känner du killarna frågas Nora.
De är från samma område säger Nora. Nora uppger att Lina känner några av dom, men hur bra hon känner dom vågar inte Nora chansa på.

Hur slutar bråket frågas Nora.
Det slutade med att hon som drog Nora i håret sa till Nora att hon sak ringa polisen och att hon ska betala för det, och hennes vän säger "det räcker det räcker" och lyfter ut henne ur lägenheten. Sen stänger Nora dörren och går på toa, sen säger hon alla ska ut och Polisen kom ca 5 minuter efter och plingade på dörren.
Bråket sker hemma hos Noras mamma. I vardagsrummet och köket samt hallen. Nora berättar att hon blev tryckspark och flög in i köket, sen drog dom ut henne igen.

Nora ombeds berätta om vad som sker i vardagsrummet.
Där blir Nora tryckspark på höger sida revben, då flyger Nora i soffan. Men det började med att hon håller Nora i håret och hennes vän sparkar. Sen så dras hon i håret därifrån på golvet. Nora beskriver att hon väger inte mycket så det är inte svårt att skicka runt henne. Hennes vän sparkar på Noras ben. Nora ramlar och skrapas på låret.
Sen i köket sparkas hon igen på revbenen hon träffades på vänster sida mot köksdörren och knät träffade väggen där det blir hål.
En tjej drar i Noras arm och river upp hennes arm. Jag kände inte att hon gjorde illa mig säger Nora.

Tjejen som skickar runt dig i håret vad har hon på sig.
Långt svart hår, inte hon med blå klänning och fillers.

Paus: 16:57
Återupptas: 17:03

Nora tror att hon som slog henne hette [redacted], Nora tror att det var hon som slår henne. Den andra som drog Nora i armen var hon med turkos klänning, grön eller blå klänning, fillers och lugg hade hon säger Nora.

Nora frågas vem som gör vad.
Nora berättar att [redacted] drar Nora i håret och släpar henne runt i lägenheten. Nora säger hon blir dragen av [redacted] från sida till sida nästan till ytterdörren. Från soffan, sen blir Nora sparkad av hon med fillers. Nora berättar att hon blir neddragen i håret av [redacted], vid ett tillfälle släpper hon Noras hår för att sedan ta tag i det igen. Nora berättar att hon sparkas in i köket och därifrån dras hon ut igen till hallen. Tjejen med fillers och lugg drar henne i armen och tar även sönder Noras tröja. Linnet som Nora hade på sig är sönder och lika så även Bhn. Det är tjejen med fillers som drar sönder Noras kläder och drar henne i armen.
Nora berättar att hon håller i huvudet så inte hon ska kunna dra henne i håret. Nora visar att hon håller i hennes händer så inte hon ska dra.

Nora vet inte vad Lina gör under den här tiden. De flesta killarna är i vardagsrummet säger Nora. Det skreks mycket säger Nora. En kille lyfter upp henne som inte Nora vet vem det var. Någon försökte dra henne bakåt från henne.

HEMLIG

Nora frågas om vad resterande i sällskapet gör?
Nora uppger att dom är i vardagsrummet, och bråket tar en minut säger Nora. Gällande hålet i väggen så är detta vid routern säger Nora.

Hur länge har du ditt huvud nere frågas Nora?
Mestadels av tiden, då såg Nora killarna i vardagsrummet. Sen ser Nora att Lina kommer mot Nora, och en tjej tar tag i Linas hår och Lina får också stryk då, sen blev hon neddragen igen och kunde inte se något mer förutom fötter.

Tjejen som tar tag i Lina är hon med blå klänning, fillers och lugg.
Nora har huvudet nere i ca 1-2 minuter uppskattar hon. Det kändes som lång tid säger Nora, men nu fattar jag att det inte var så länge som då.

Var det något mer öppet än ytterdörren, balkong eller så frågas Nora.
Det fanns en balkong, som kanske inte var öppen. Nora vet inte om det var något som var öppet, inte vad hon öppnat själv.

Nora frågas kring filmer eller foton under kvällen.
Nora vet inte om någon har gjort det. Nora har inte filmat eller fotat under kvällen.

Nora frågas om Linas inblandning.
Hon försökte komma till Nora, mellan vardagsrummet och köket, det är en plan yta med en spegel framför. Lina fick stryk där, men dom slogs inte säger Nora.
Under hela förloppet kände jag inte att hon var nära, jag hörde inte hennes röst eller så för det hade jag känt igen säger Nora.

Nora ombeds rita en skiss över lägenheten.
(Nora ritar en skiss)

Nora frågas om det rycks av kläder.
Nora berättar att hennes kläder gick sönder och uppger att inga kläder åker av. Nora säger att inte vad jag kunde se.

Nora frågas vad tjejerna har med sig då de går.
Nora säger sina saker kanske, vet inte om något lämnades kvar säger Nora. Nora märkte inte att något i lägenheten inte var hennes. Nora uppger att ingen kommer tillbaka för att hämta något. Nora vet att ingen kommer tillbaka efter det.

Nora frågas om det förekom något sexuellt i lägenheten.
Nej säger Nora inte vad hon är medveten om. Nora uppger att om det hade förekommit något så vet hon inte det under den tiden då hon var i sovrummet. Nora säger att det inte är trovärdigt att någon har sex i vardagsrummet då alla är där.

Nora är inte medveten om någon kastat ut saker ur lägenheten.

Nora frågas hur hon ställer sig till misstanken om GROV VÅLDTÄKT / VÅLDTÄKT
Nora säger hon har inget med det att göra och förnekar brott. Nora säger att hon visste sen innan gällande misstanken då hon delgetts det. Nora säger att då jag gick ut ur rummet så sa jag tidigare att killarna satt på en sida och tjejerna på andra. Nora säger att hon heller inte gjorde något sexuellt i rummet, de pratade där bara. Nora har inte sett att någon flörtade eller att det var någon sådan stämning då hon går ut ur rummet.

HEMLIG

Om det skulle vara något opassande så hade Lina kommit ut och hämtat ut mig. Etik och moral säger Nora, om någon skulle se en tjej som är obekväm eller bli våldtagen säger man ifrån 100% säger Nora.

Informeras om trosorna utanför.
Nora säger att hon inte har någon aning om det och att inte hon kan svara på det.
Nora kan inte berätta om vem som hade på sig en bikini.

Informeras om MÄ bikinitrosa utanför. Och att Nora ska ha våldfört sig på henne sexuellt.
Nora kan inte svara på det, hon har inte våldfört sig på någon tjej.

Informeras om tillhyggen.
Nora säger att hon inte har använt sig av tillhyggen. Nora säger att hon inte har haft någon möjlighet att fånga något på vägen, hon har inte kunnat göra det. Nora säger hon höll i hennes armar i början och inga föremål användes säger hon.

Informeras om skador.
Nora har ingen aning hur dessa har uppkommit. Nora kan inte svara på varför hennes trosor hittades utanför. Nora har svårt att förstå varför hon säger så, att någon har våldfört sig på henne sexuellt. Nora förstår heller inte varför hon anklagas för det, och Nora kan inte förklara hur hennes trosor har tagits bort från henne. Nora uppger att hon inte har tagit av hennes trosor.

Informeras om underlivsskador.
Nora säger att hon inte varit i närheten av målsägandes underliv. Nora har inte rört målsägandes underliv. Nora tror inte någon kan berätta om något som rör sexuellt våld. Nora säger att hon inte vet vad målsägande och hennes vänner kan ha målat upp.

Nora berättar att då hon håller i henne för att ta bort henne så låter det inte rimligt att hon har kommit åt målsägande där. Hon hade kläder på sig, hon hade klänning. Nora säger att hon inte har rört målsägandes underliv. Då hon drar henne i håret så är Noras huvud vid målsägandes underlivsnivå. Nora uppger att hon kan ha hållit i henne i midjan, och visar hur hennes huvud var. Nora säger att hon inte kan säga att hon har huggit hennes underliv.

Nora säger tillhyggen fanns inte med, i så fall har hon dragit henne med händerna för att få bort henne. Genom att försöka putta bort henne. Nora kommer inte ihåg exakt hur hon ska ha gjort det säger hon. Om det varit att hon ska ha rört hennes trosor kan det ha varit hennes höfter då hon hängde säger Nora.

Nora vet inte hur skadorna har uppkommit i målsägande, det är inte hon säger Nora. Utifrån hur Nora spelar upp scenariot i huvudet så låter det orimligt att hon ska ha gjort det. Nora vet inte ens vad målsägande hade för trosor på sig. Nora har inte sett om någon annan gjorde något mot målsägande.

Nora frågas om hon är rädd för någon på festen eller försöker skydda någon.
Nej säger Nora, hon som tryckspärkade säger hon. Nora försöker absolut inte skydda någon.

Mamma bor i lägenheten och Nora sköter om lägenheten.
Då Nora städar har hon dammsugare, golvmopp, sopborste.
Nora beskriver dammsugaren som liten, en metallsladd och ett huvud till som en vanlig dammsugare.
Golvmoppen hänger på väggen i toaletten, en lång pinne med fluffigt huvud.
Sopborsten ska ligga på balkongen, den är blå och metall.

HEMLIG

Nora ombeds beskriva hårborstarna i vardagsrummet.
De ligger undangömd och man måste rota för att hitta dom. Till vänster i byrån, där ligger dom säger Nora. Sedan finns resterande på toaletten uppger Nora. Nora uppger att hon har för många, en korg full med borstar och dom flesta är rosa säger Nora.

Nora beskriver tre stycken ljusstakar.
Rund platta, som snusdosa till botten, smal och det är tre längder.

Paus: 17:40
Återupptas: 17:43

Nora frågas om hon erkänner eller förnekar brott gällande misstankarna.
Nora förnekar båda.

Nora frågas kring snapchat.
Nora uppger två konton, "NoraAledari" och "Aledari.N"

Vad heter dom här personerna Gab, Ace, Natti
Nora vet inte vad dom heter.
Nora tror att "Gab" heter Gabriel, Natti har hon alltid kallat för Natti. Ace är deras vän som alltid gått via det namnet säger Nora.
Natti har Nora känt sedan 9an vilket är ca 10 år tillbaka. Ace är bekant med Nora. Lina känner dessa lika dåligt som mig, men jag kanske känner dom bättre än Lina säger Nora.

Nora frågas kring sin berusningsnivå mellan skalan 1-10.
Nora uppger att hon kanske låg på en 7-8a i skalan.
Minnesluckor får Nora då hon dricker, detta på grund av att hon går på antidepressiva.
Nora mins kvällen som bra, hon gick in i sovrummet och hade trevligt där, nästa gång hon gick ut var det lite för många i lägenheten och i samband med detta hände detta otrevliga tjafset, efter det blev det stryk.

Polisen

Förhör

Misstankeförhör - Lina #3

Signerat av

Signerat datum

Enhet	Diarienr
Region Stockholm, BINR 9 PO Sthlm Nord	5000-K631959-24

Hörd person	Personnummer
Aledari, Lina	20040607-4047

Den hörde är	ID Styrkt	Sätt	Ställning till misstänkt - målsägande - vittne
Misstänkt	Ja	Känd	

Misstänkt har delgivits information om att förenklad delgivning kan komma att användas av polis och tingsrätt (skriftligt överlämnad vid ett personligt sammanträffande).

2024-07-17 Moa Rasmusson

Tolk	Språk

Anledning till förhör / Misstankar som misstänkt har underrättats om	Underrättad om misstanke
Misshandel, Fullbordat, Gärningsman	2024-07-17
Anledning till förhör / Misstankar som misstänkt har underrättats om	Underrättad om misstanke
Grov våldtäkt, Fullbordat, Gärningsman	2024-05-26

Ytterligare information om anledning till förhör

MISSHANDEL

Nora Aledari och Lina Aledari har den 26 maj 2024 på Lavettvägen 42 i Rissne - tillsammans och i samförstånd - utdelat flera slag mot [redacted] mot kroppen och i huvudet, samt även dragit henne i håret och rivit henne på låren. Av misshandeln har målsäganden orsakats blåmärken, rivmärken, bulor, smärta och ömhet i hårbotten. Både Nora Aledari och Lina Aledari begick gärningen med uppsåt.

GROV VÅLDTÄKT

Omedelbart efter ovan nämnda gemensamma misshandel, på nämnda adress och datum, har Nora Aledari och Lina Aledari - tillsammans och i samförstånd - dragit ned [redacted] från en soffa så att hon hamnat på golvet, och därefter dragit av hennes bikinibyxor och genomfört en sexuell handling som med hänsyn till kränkningens allvar är jämförlig med samlag, genom att flera gånger föra in ett föremål i målsägandens slida och även försöka att föra in föremålet i hennes slida. Målsäganden deltog inte frivilligt i den sexuella handlingen. Av handlingen orsakades målsäganden skador i underlivet samt smärta.

Målsäganden deltog i den sexuella handlingen som en följd av att Nora Aledari och Lina Aledari - tillsammans och i samförstånd - har misshandlat målsäganden genom upprepade sparkar och slag mot huvudet och mot kroppen samt drag i håret och bett i ena armen, varigenom målsäganden orsakats hjärnskakning, blåmärken, rivmärken, bitmärke samt blödning och skador i underlivet. Vidare har Nora Aledari och Lina Aledari - tillsammans och i samförstånd - otillbörligt utnyttjat att målsäganden befunnit sig i en särskilt utsatt situation då hon varit ensam i en för henne okänd lägenhet med de misstänkta och fem manliga bekanta till dem, varvid målsäganden har känt stor rädsla samt befunnit sig i fysiskt underläge och utan möjlighet att freda sig eller tillkalla hjälp.

Brottet bör bedömas som grovt då det har varit två personer som förgripit sig på målsäganden samtidigt.

Både Nora Aledari som Lina Aledari begick gärningen med uppsåt.

Underrättad om 12 § FUK	Underrättad om rätt till försvarare	Godtar den försvarare som rätten förordnar	Försvarare/ombud närvarande
Ja			

Försvarare/ombud önskas
Elin Roos

Förhörsledare	Förhörsdatum	Förhör påbörjat	Förhör avslutat
Moa Rasmusson	2024-07-17	13:13	15:14
Förhörsplats	Typ av förhör	Förhörssätt	
	RB 23:6	Ljudbandsförhör	
Förhörsvittne	Utskrivet av		
	ABT		

Berättelse

Närvarande: förhörsledare Moa Rasmusson, biträdande förhörsledare Amanda Bengtsson Tholander, Lina Aledari och offentlig försvarare Elin Roos

Förhöret är inspelat och finns i sin helhet som i videoformat i FILIP. Eventuella tillägg skrivs in i sammanfattningen.

Lina informeras om att förhöret kommer att ägnas åt att berätta om kvällen som helhet med fokus på detaljer.

Lina underrättas om sina rättigheter enligt FUK 12 §.

Förstår du dina rättigheter?
Lina säger att hon förstår sina rättigheter.

Lina informeras om strafflindring enligt FUK 12c §.

Förstår du vad strafflindring är?
Lina uppger att hon förstår.

Lina informeras om förenklad delgivning.

Försvararen och Lina ber om en paus.

Paus: 13:13
Återupptaget: 13:22

Lina hänvisar till sitt första förhör och uppger att hon inte har några nya detaljer. Därmed utgår en fri berättelse och förhörsledaren ställer frågor till Lina.

Ni var i Rissne under kvällen och sen en lägenhet, har du varit i den lägenheten tidigare?
Ja, Lina uppger att hennes farmor bor där. De var där den här kvällen för att hennes farmor bor där och Nora är hennes dotter. De grillade hela släkten och hon valde att stanna hela natten.

Vad var klockan när ni kom till lägenheten?
Runt 23.00

Vilka var där då?
Natti, Asier, Gabbe, Nora och Lina.

HEMLIG

Kom det ytterligare personer till lägenheten?
De två andra killarna, Benji och Kevin. Hon vet inte när de kom, under kvällen bara.

Lustgas och alkohol, hur mycket av det tog du?
Planen var att ta lustgas, om hon blandar det med alkohol kan det hända att hon spyr. Men i lägenheten drack hon två glas med vodka och utblandning. Lina säger att hon inte kände sig full men lite berusad. Hon drack det sista runt 00-tiden. Hon tog mer lustgas, rusningen varar bara i 20 sekunder sen är man tillbaka i vanligt tillstånd. Hon säger att hon var lullig i början, men att det rann ut under kvällen.

Hur många antal ballonger tog du?
Vet inte men kanske 20 stycken, kanske mer.

Hon drack en drink på Aladdin tidigare under kvällen.

Lina berättar att Nora är hennes faster. Killarna känner Nora. Lina vet vilka de är men hon har aldrig umgåtts med dem.

Har du en närmare relation till någon av killarna?
Lina säger att hon har hälsat på Natti flera gånger. Men de har inte umgåtts mer.

Hur är din relation till Nora?
Lina berättar att det är olika. Det är sex års åldersskillnad mellan dem, i vissa perioder är de mycket med varandra och i andra perioder är det dött.

Brukar du och Nora festa tillsammans?
Lina säger att de har festat tillsammans, det är då och då men inte jätteofta.
Lina säger att hon själv festar ganska sällan, bara när någon kompis fyller år.

Tog du några andra droger under kvällen?
Lina säger nej. Hon säger att hon inte såg någon annan använda heller.

Tar du någon medicin?
Lina säger att hon har gått på mediciner, men inte under den här perioden.

Kom det några fler till lägenheten?
Lina säger att tjejerna kom. Målsägandes syster kom först. Lina minns inte exakt tid när systern kom men kanske runt 03. Hon är där ca en timme utan de andra tjejerna. De andra kom typ en timme efter.

Hur var det när hon kom?
Hon kom dit och satt på soffan. Lina frågade killarna vem som hämtat dit henne, de ville inte svara på det. Lina uppfattade det som att systern ignorerade de andra. Killarna sa att Lina hade kollat lite konstigt på henne. Efteråt var det en jättefin stämning, de skrattade, tog lustgas tillsammans. Det var feststämning.

När sa killarna att du kollade konstigt?
När hon kom.

Nora pratade med henne, när var det?
Lina säger att hon inte vet. Nora sa att hon hade pratat med henne och att Lina inte behövde vara irriterad.

Lina säger att systern till målsägande bara satt i soffan under kvällen.

HEMLIG

När kom de andra tjejerna?
Lina säger att hon satt på soffan, sen kom massa tjejer in. Målsägande satte sig direkt på soffan, några andra av tjejerna hälsade. Alla började ta lustgas och prata. Det var kanske 2–3 tjejer som kom och målsägande själv.

Var det någon som inte hälsade?
Lina säger att det var målsägande, hon brydde sig inte om det.

Vad hände sen?
När alla sitter och pratar kommer Nora in i vardagsrummet, Lina vet inte varifrån hon kom. Hon hälsade på folk. Sen ställde hon sig framför målsägande och sträckte fram handen för att hälsa och målsägande ville inte hälsa tillbaka. Nora sträckte fram höger hand, målsägande sträckte fram motsatt hand. Nora sa då typ, "hälsa med rätt hand".

Hur reagerade målsägande?
När de pratade och hälsade var det lugnt. Från det så eskalerade det bara.

Hur reagerade Nora?
Lina säger vet inte. Det gick så fort. Det var hälsa med rätt hand och sen skrik.

Lina visas bild på vardagsrummet, vart var målsägande? (se bilaga 1)
Målsägande satte sig i hörnet av soffan. Lina satt i början av soffan mot väggen. *(pekar på bilden som senare i förhöret markeras med positioner).*

Vad händer efter att hon hade hälsat med fel hand?
Jag vet inte, Lina hänvisar till det hon har berättat i tidigare förhör.

Hur uppkom kaos?
Det kom plötsligt. Det var ingen som förväntade sig att det skulle hända när man pratar om en hälsning. Det var lugnt innan. Lina kände att hennes huvud dras ner, sen började massa ljud i hela lägenheten. Det var så bråket började.

Vem drog i håret?
Målsägande. Som satt längre bort i soffan i förhållande till Lina. När Nora hälsade på målsägande så gick Lina fram till dom. Målsägande satt då på soffan. Nora stod upp framför henne. Lina vet inte om hon satt ner eller stod upp. Efteråt när målsägande drog i håret satt hon med knäna i soffan med huvudet nedåt. Målsägande greppade tag på mitten av huvudet. Lina uppfattade det som att Nora var bredvid Lina, men efteråt vet hon inte och har inte sett om hon var bredvid.

Resten av sällskapet, vart var dem?
Någon av killarna tog tag i Lina bakifrån för att lossa henne från målsägande. Lina drogs bakåt. Lina tror det var Asier eller Kevin.

Beskriv hur du satt i soffan
Lina säger att hon hade sina knän mot soffan och huvudet var neddraget. Det var så kraftigt neddraget så hon kunde inte göra så mycket. Målsägande kanske har dragit ner Lina när hon stod eller satt ner, hon minns inte.

Hon vet inte var de andra tjejerna var när hon var där nere. Lina tror att en tjej var bredvid i soffan, men hon är osäker eftersom hon blir dragen i håret.

HEMLIG

Vad händer efter att kille drar i dig?
Det fortsatte, Lina gör motstånd. Hon puttar med händerna och river, hon bet också vid ett tillfälle.

Vart bet du?
Vet inte. Det var inte planerat, det var för att få henne att släppa.

Målsägande höll i överdelen av ditt huvud, när bet du henne?
Lina säger att hon tror det var i slutet, innan hon släppte Linas hår men hon vet inte exakt när.

Hur fick du tag i henne när hon höll i ditt hår?
Ville bara få henne att släppa.

Vart bet du i sådana fall?
Lina säger att det måste ha varit på hennes arm. Målsägande höll inte med båda händerna när hon drog i håret. Men Lina vet inte vad målsägande gjorde med den andra handen. Lina såg inget för att hennes huvud var nere.

Hur lyckas killen dra dig bakåt?
Han lyckades inte dra henne bakåt. När hon blev dragen och hon drog i håret samtidigt, då skrek Lina typ "mitt hår kommer ramla av". Målsägande drog i håret hela perioden men i max 5 minuter. Lina vet inte varför hon släpper.

Har du fått några skador?
Ja, Lina säger att hon i arresten såg skador på sig. Det var en inre blödning i armen. Hårbotten var också jätteröd direkt efter händelsen.

När släppte målsägande och vad hände då?
Lina berättar att det svischade förbi, då var målsägande inte kvar på soffan längre. Lina var tvungen att ta andra vägen, folk blockerade den andra vägen. *(Lina visar på bilden)*. Hon vet inte var målsägande är då.

Vad gjorde de andra i bostaden då?
Kevin var i vardagsrummet. Det kan varit fler personer i vardagsrummet men Lina vet inte vilka.

Tillägg: Kevin stod bredvid Lina, resten har hon inte tänkt på vart de är någonstans.
Slut tillägg.

Var målsägande kvar i lägenheten då?
Vet inte.

Lina pekar på bilden när hon blir släppt, Lina var då i en annan del av soffan. Lina berättar att hon då ser Kevin, han sa "lugn de är inte kvar". Lina säger att hon inte vet vart Nora var då.

Vart är alla andra personer efter händelsen?
Vet inte. Lina säger att hon vet att folk varit där men hon vet inte vilka.
Efteråt var det lugnt.

När såg du de andra personerna första gången efteråt?
Vet inte. Alla var i lägenheten och stunden efter hon blev släppt var hon i chock. Hon tänkte inte på var alla andra var. När chocken var över så var alla i lägenheten och då var det lugnt. När målsägande släpper håret hamnar Lina uppe och vänder sig om. Hon vet inte var

HEMLIG

målsägande är då. Målsägande släppte taget och ställde sig upp och gick. Lina kollade inte var målsägande försvann någonstans.

Såg du henne igen?
Nej.

Hörde du något ytterligare ljud eller så?
Lina säger att det lät som "catfight" och det var mycket ljud.

Vad gjorde Nora efteråt?
Vet inte. Lina säger att hon inte uppfattade det.

Hur var du klädd den här kvällen?
Lina säger att hon hade blå jeansdress och hon var barfota.

Minns du hur Nora var klädd när ni var i lägenheten?
Nej. Lina säger att hon hade svarta kläder och hon tror inte Nora hade något på fötterna.

Vad sas när ni hälsade på målsägande?
Lina berättar att Nora sträckte fram handen och målsägande ville inte hälsa. Lina sa typ "man hälsar på den man är hemma hos" eller något liknande.

Vad gjorde killarna?
Lina vet inte. De försökte sära på henne och målsägande. Hon uppfattat det som att det var antingen Kevin eller Asier.

Vad gjorde de andra tjejerna?
Vet inte. Lina säger att hon inte har kunnat se det.

Var du någon annanstans än i vardagsrummet under tumultet?
Nej.

Gjorde målsägande något mer än drag i håret?
Vet inte. Lina kände att hon fick jätteont. Hon hade ont i hela kroppen veckan därpå i arresten.

Hamnade någon på golvet under tumulten?
Lina säger att ingen hamnade på golvet under tumulten.

När lämnade målsägande och tjejerna lägenheten?
Vet ej. Lina säger att det kändes som kort efter att tumultet var slut. Lina uppskattar att tumultet pågick i mindre än 5 minuter.

Vad var det sista du uppfattade av tjejerna?
Målsägande släppte hennes hår. Någon av de andra tjejerna slog Nora men det berättade Nora efteråt, hon sa att det var förnedrande.

Ungefär hur lång tid från att tjejerna lämnar tar det tills polisen kom?
Vet inte. Men typ 30–40 minuter.

Lina säger att när de hade gått kollade hon sitt huvud på toa och sen fortsatte hon "ballonga".

Du tänkte inte tanken på att ringa polisen själv?

HEMLIG

Nej. Lina säger att hon var i chock, hon var på en fest och inte där för att bråka eller så.

Vad gjorde de andra innan polisen kom?
De satt ner.

Var det någon som städade?
Lina säger att hon inte vet om någon städade. Hon vet inte för att hon tog ballonger.

Pratade ni om vad som hänt?
Nej. Nora sa bara att hon blivit slagen i sitt hem men hon sa inte vem som slagit.

Minns du om fönstret var öppet under kvällen?
Ja, någon gång under kvällen. Men Lina tror att det varit stängt efter tumulten. Hon tror det var öppet för att Nora och Gabbe stod där och rökte.

Vart tog målsägande vägen efter drag i håret?
Vet inte. Lina säger att det gick så fort, det var rörigt i hennes huvud. När hon väl fick höra att de inte var kvar kändes det skönt.

Hur lång tid efter tumulten fick du höra det?
Nästan direkt.

Utsattes målsägande för någon form av våld?
I så fall är det för att Lina skyddade sig själv. Hon har inte sett något annat.

När målsägande lämnar lägenheten har målsägande mycket skador, har du någon förklaring till det?
Lina säger att hon inte vet hur de uppstått, vet inte vad som hänt. Hon har inte sett något.

Vart är de andra i lägenheten när du får info om att tjejerna har lämnat?
De är en stor folkmassa i vardagsrummet, men Lina säger att hon inte vet vilka de är.

Vart är ni, de fem killar och Nora, som var kvar när polisen kom?
Lina säger att hon är med Kevin i vardagsrummet. Hon vet inte var de andra är. Lina säger att hon har sett folk vara där men inte tänkt på var de andra är.

Målsägande saknade trosor och trasig bikiniöverdel, när ska det hänt?
Ingen aning. Lina säger att hon inte har dragit av någons kläder. Hon har inte dragit av trosor, eller tagit sönder överdelen.

Hennes bikiniunderdel hittas utanför och bikinibandet i vardagsrummet, kommentar till det?
Ingen aning.

Hade hon någon bikini på sig när hon drar dit hår?
Ingen aning.

Hade hon bikini på när hon hälsade på er?
Lina säger, ja det måste hon ha haft.

Hur kan hennes bikinitrosor hamna utanför och bikiniband i lägenheten?
Ingen aning. Lina säger att hon inte heller sett någon annan göra något.

Drog du i målsägandes hår?
Tror inte det. Lina säger att hon är ganska säker på att hon inte gjort det.

HEMLIG

Hade målsägande skador när hon kom till lägenheten?
Ingen aning.

Målsägande hade skador i underlivet har du någon förklaring till det?
Nej.

Har du utdelat några slag mot målsägande?
Nej inte med knutna nävar. Lina säger att hon bara puttats för att få bort henne. Bara för att hon skulle släppa hennes hår.

Har du hållit fast målsägande?
Nej. Inte under något tillfälle.

Sparkat?
Absolut inte.

Fotokonfrontation
Förhörsledaren visar först en bild över vardagsrummet där Lina ombeds rita på bilden, först ombeds hon rita var alla var när Nora hälsade på målsägande. (se bilaga 1). Sen ombeds hon rita när målsägande börjar dra Lina i håret. (se bilaga 2).

Sen förevisas Lina bilder på personerna som varit i lägenheten.

Först visas en bild på Nora
Lina säger att det är hennes faster.

Hur var hennes delaktighet i tumulten?
Vet inte. Lina vet bara att hon blev skadad, men hon säger att hon inte vet något om hennes delaktighet.

Lina berättar vidare att hon inte har varit arg vid hälsningen hon var bara lite irriterad. Hon sa typ, "man hälsar väl när man är i någon annans hem? Direkt efter det tar målsägande tag i hennes hår. Direkt börjar det skrikas. Hon hörde att hon själv skrek, "släpp mitt hår".

Sen visas en bild på Natnael och fråga om delaktighet i tumultet.
Lina säger att det är Natti. Hon har inte sett honom någonting.

Sen visas en bild på Asier och fråga om delaktighet i tumultet.
Lina säger att det är Asier och att han stod bakom henne under allting, de satt bredvid varandra. Hon tror att det var han som drog henne bakåt annars nej.

Sen visas en bild på Benjamin och fråga om delaktighet i tumultet.
Lina säger att det är Benji men hon vet inget om delaktighet, har igen aning.

Sen visas en bild på Kevin och fråga om delaktighet i tumultet.
Lina säger att det är Kevin. Lina säger att han hjälpte henne. Han drog bak henne och han höll i hennes hår. Hon sa tack till honom efteråt och att hon trodde att hennes hår skulle ramla av annars.

Sen visas en bild på Gabriel och fråga om delaktighet i tumultet.
Lina säger att det är Gabbe och att hon inte vet något om hans delaktighet.

Sen visas en bild på [redacted] och fråga om delaktighet i tumultet.

HEMLIG

Lina säger att det är målsägande. Hon säger att hon tog tag i håret och vägrade släppa. Lina säger att hon fick ont.

Nora stod bredvid dig, hur kommer det sig att hon inte hjälpte dig?
Vet inte. Lina säger att målsägande drog i håret det gjorde ont.

Sen visas en bild på [redacted] och fråga om delaktighet i tumultet.
Lina säger att hon tror att det är systern som kom tidigare under kvällen. Men hon vet inget om hennes delaktighet.

Sen visas en bild på Matilda och fråga om delaktighet i tumultet.
Lina säger att det är en av tjejerna som kom in i lägenheten. Men hon vet inget om hennes delaktighet.

Sen visas hon en bild på Saadia och fråga om delaktighet i tumultet.
Lina säger att hon inte vet vem det är. Hon säger att hon inte vet något om hennes delaktighet men att det är troligt att det är hon som satt bredvid Nora i soffan (benämnd tjejkompis) på skissen. *(se bilaga 1)*

Paus: 14:10
Återupptaget: 14:27

Varför gick du bort mot Nora efter hälsningen?
Lina säger att hon inte vet. Hon kanske blev orolig, något i tonläget. Men hon vet inte vems tonläge.

Hur nära står du målsägande när du pratar med henne?
Lina säger att hon har märkt upp det på skissen. Hon kan säga det medans hon går dit eller när hon kommit fram.

Svarar målsägande?
Vet inte.

Säger hon något innan hon tar tag i ditt hår?
Minns inte.

Hur var Noras sinnesstämning då?
Vet inte.

Hur var Noras sinnesstämning under kvällen?
Lina säger att hon var glad.

Hur reagerade hon på att tjejerna kom?
Vet inte. Lina la inte märke till vad Nora gjorde, om hon hälsade på någon eller så.

Hur brukar Nora vara?
Glad, väldigt energifull.

Målsägande har berättat att hon tog i ditt hår för att skydda sig mot slog från dig?
Det stämmer inte.

Det finns vittnen som sett både slag och sparkar. Har du någon kommentar till det.
Lina säger att det har hon inte gjort.

HEMLIG

Har du tagit i målsägandes kläder?
Nej. Lina säger att hon inte slitit av något. Hon kanske har rört dem men då bara för att försöka ta sig loss.

Det är flera vittnen sagt att en person låg på golvet?
Lina säger att hon inte har sett någon ligga på golvet.

Brukar du uppmärksamma detaljer?
Ja.

Minns du vad någon av målsägandes kompisar gjorde?
Vet inte. Lina säger att det var svårt att tänka på vad andra gjorde medan det dras i håret. Hon tänkte mest vad som hände där och då. Men det var skrik och gap, det lät mycket.

Har du uttalat några skällsord?
Lina säger nej tror inte det.

Hörde du några skällsord?
Ja det var många, men Lina minns inte vilka.

Vet du varför tjejerna lämnade lägenheten?
Vet inte.

Du sa tidigare att Nora sa att hon blev slagen, vart eller hur sa hon det?
Nej hon berättade inte vart eller hur. Hon hade sår på armen och hennes tröja var sliten. Hon sa att det var förnedrande att bli slagen i sitt eget hem. Lina kan inte beskriva såren, men det var rött på armen.

Berättade Nora att hon hade ont någon annanstans?
Vet inte om hon har sagt det. Lina vet bara om skadan på armen.

Såg du något kastas ut från fönstret?
Nej.

Bfl: Vet du om Nora hälsade på systern i lägenheten innan målsägande kom?
Lina säger att hon inte vet om Nora hälsade på systern men vet att de under kvällen hade pratat med varandra men hon vet inte vad de hade pratat om.

Försvaret
Vad gör du när hon släpper håret?
Lina säger att hon vänder sig om och går iväg från soffan.

När greppet släpper, sträcker du dig upp då?
Ja, när hon släpper går hon därifrån.

Ser du vad som händer med de andra på soffan?
Nej.

Vem är det som säger att de andra inte var kvar i lägenheten?
Kevin. Då sitter de vid soffan och han säger att det är lugnt.

Vilka andra var i vardagsrummet då?
Vet inte.

HEMLIG

Kan det varit så att några av killar och Nora inte var där vid tillfället?
Ja, Lina säger att hon inte kan veta. Hon har inte lagt märke till det.

När du är fasthållen, så ser du inte vad som händer. Kan det hänt något med målsägande som du inte uppfattade under den tiden?
Ja kan finnas en chans.

Fhl: Hur var mä placerad när hon höll i ditt hår?
Hon satt ner när det började, sen vet Lina inte.

Vilka övriga var nära målsägande vid tillfället.
Nora var där, killarna, och hennes tjejkompis.

Hur passerade målsägande dig efteråt när den vägen du säger att hon tog var blockerad?
När hon släpper taget är Lina på sina knän. Det var blockerat av någon vid utgången mot motsatt sida av fönstret och Lina tog bara vägen mot fönstret ut och då var målsägande inte där. Hon kan ha tagit soffvägen mot motsatt sida fönstret ut hon kan inte tagit samma väg som Lina, då hade hon sett henne.

Hur var vägen blockerad?
Lina säger att det var någon som stod där men hon vet inte av vem.

Vad berättade du för Nora efteråt vad som hänt dig?
Lina sa ingenting. Hon kollade om hon tappat något hår och sen satte hon sig på soffan och "ballongade" litegrann.

Vart var Nora när hon berättade att hon blvit slagen?
I soffan.

När i tid berättade hon?
10–15 min efter att tjejerna hade gått.

Försvaret frågade vem (vilka vittnen) som påstått slag och sparkar och förhörsledaren svarar att det inte kan sägas med hänvisning till förundersökningssekretess.

UPPLÄST FRÅN ANTECKNINGAR MED TILLÄGG

HEMLIG

HEMLIG

HEMLIG

HEMLIG

HEMLIG

HEMLIG

[redacted]

[redacted]

HEMLIG

Polisen

Förhör

#3

Signerat av

Signerat datum

Enhet	Diarienr
Region Stockholm, BINR 9 PO Sthlm Nord	5000-K631959-24

Hörd person	Personnummer
Aledari, Nora	19980823-6005

Den hörde är	ID Styrkt	Sätt	Ställning till misstänkt - målsägande - vittne
Misstänkt	Ja	Känd av polisman	

Misstänkt har delgivits information om att förenklad delgivning kan komma att användas av polis och tingsrätt (skriftligt överlämnad vid ett personligt sammanträffande).
2024-07-18 Moa Rasmusson

Tolk	Språk

Anledning till förhör / Misstankar som misstänkt har underrättats om	Underrättad om misstanke
Grov våldtäkt, Fullbordat, Gärningsman	2024-05-26
Misshandel, Fullbordat, Gärningsman	2024-05-26
Misshandel, Fullbordat, Gärningsman	2024-07-19
Olaga hot, Fullbordat, Gärningsman	2024-07-19

Ytterligare information om anledning till förhör

OLAGA HOT

Nora Aledari har den 26 maj 2024 på Lavettvägen 42 i Rissne, till [redacted] sagt om du inte hälsar med din andra hand så kommer jag att slå dig/knulla dig, eller liknande, samt även "jag ska döda dig" flera gånger och även bett en annan person att "hämta tabben". Uttalandena har varit ägnade att för målsäganden framkalla allvarlig fruktan för hennes säkerhet till person. Nora Aledari begick gärningen med uppsåt.

MISSHANDEL

Nora Aledari har den 26 maj 2024 på Lavettvägen 42 i Rissne slagit Saadia Bentebra två gånger på kroppen, dragit henne i håret samt sparkat henne en gång i bröstkorgen, varigenom målsäganden orsakats smärta. Nora Aledari begick gärningen med uppsåt.

MISSHANDEL

Nora Aledari och Lina Aledari har den 26 maj 2024 på Lavettvägen 42 i Rissne - tillsammans och i samförstånd - utdelat flera slag mot [redacted] mot kroppen och i huvudet, samt även dragit henne i håret och rivit henne på låren. Av misshandeln har målsäganden orsakats blåmärken, rivmärken, bulor, smärta och ömhet i hårbotten. Både Nora Aledari och Lina Aledari begick gärningen med uppsåt.

GROV VÅLDTÄKT

Omedelbart efter ovan nämnda gemensamma misshandel, på nämnda adress och datum, har Nora Aledari och Lina Aledari - tillsammans och i samförstånd - dragit ned [redacted] från en soffa så att hon hamnat på golvet, och därefter dragit av hennes bikinibyxor och genomfört en sexuell handling som med hänsyn till kränkningens allvar är jämförlig med samlag, genom att flera gånger föra in ett föremål i målsägandens slida och även försöka att föra in föremålet i hennes slida. Målsäganden deltog

inte frivilligt i den sexuella handlingen. Av handlingen orsakades målsäganden skador i underlivet samt smärta.

Målsäganden deltog i den sexuella handlingen som en följd av att Nora Aledari och Lina Aledari - tillsammans och i samförstånd - har misshandlat målsäganden genom upprepade sparkar och slag mot huvudet och mot kroppen samt drag i håret och bett i ena armen, varigenom målsäganden orsakats hjärnskakning, blåmärken, rivmärken, bitmärke samt blödning och skador i underlivet. Vidare har Nora Aledari och Lina Aledari - tillsammans och i samförstånd - otillbörligt utnyttjat att målsäganden befunnit sig i en särskilt utsatt situation då hon varit ensam i en för henne okänd lägenhet med de misstänkta och fem manliga bekanta till dem, varvid målsäganden har känt stor rädsla samt befunnit sig i fysiskt underläge och utan möjlighet att freda sig eller tillkalla hjälp.

Brottet bör bedömas som grovt då det har varit två personer som förgripit sig på målsäganden samtidigt. Både Nora Aledari som Lina Aledari begick gärningen med uppsåt.

Underrättad om 12 § FUK	Underrättad om rätt till försvarare	Godtar den försvarare som rätten förordnar	Försvarare/ombud närvarande
Ja			Ja
Försvarare/ombud önskas			
Tomas Johansson			

Förhörsledare	Förhörsdatum	Förhör påbörjat	Förhör avslutat
Moa Rasmusson	2024-07-18	14:07	16:39
Förhörsplats	Typ av förhör	Förhörssätt	
Häktet Sollentuna	RB 23:6	Videobandsförhör	
Förhörsvittne	Utskrivet av	Konceptförhör	
	SRR		

Berättelse

Förhörsledarens frågor är skrivna i kursivt.
Närvarande: Förhörsledare Moa Rasmusson, biträdande förhörsledare Shyqri Raifi Rylander, Nora Aledari och offentlig försvarare Tomas Johansson

Förhöret är skrivet som en sammanfattning. Förhöret är inspelat och finns i sin helhet som i videoformat i FILIP. Eventuella tillägg skrivs in i sammanfattningen.

Nora informeras om att förhöret kommer att ägnas åt att berätta om kvällen som helhet med fokus på detaljer.

Förstår du dina rättigheter?
Ja
Nora informeras om strafflindring:
Förstår du vad strafflindring är?
Ja
Nora tilldelas skriftlig och utskriven information om förenklad delgivning.
MISSTANKAR läses upp.

HEMLIG

Paus: *14:13*
Återupptas*: 14:18*

Inställning till brott?
Olagahot, det stämmer inte.
Misshandel, Det stämmer inte heller.
Misshandel, Det stämmer inte.
Grov våldtäkt, stämmer inte.
Förnekar samtliga.

Nora frågas kring hennes minnesbild den aktuella kvällen.
Nora säger att hon inte kommer ihåg ansiktena på tjejerna. Det som hände Nora kommer hon ihåg helt okej skulle hon tro säger Nora.

Nora ombeds berätta om tidigare under kvällen samt vilka som hängde med till lägenheten.
Nora frågas även vad stället de var på innan hette.
Aladdin heter stället säger Nora. Det var Nora, Lina samt några av killarna som var i lägenheten. Det var Gabbe, Kevin, Asier, det var fler där men Nora minns inte exakt alla.

Vad var planen med kvällen frågas Nora.
De drack och sedan gick de hem till Nora. Det var dessa som Nora namngav nyss. Nora berättar att det var flera där, och folk kom och gick. Benji minns Nora att han var där i lägenheten. Dock minns inte Nora om han var på Aladdin med sällskapet eller inte. Nora minns inte exakt vilka mer som var där.

Nora frågas kring sin alkoholkonsumtion den aktuella kvällen.
Nora uppger att hon drack alkohol. Hon minns att hon tog några shots på Aladdin, och drack några drinkar. Absolut vodka blandat med någon läsk, detta drack Nora.

Nora frågas gällande hennes berusning under tumultet.
Nora säger då hade hon nästan nyktrat till. Innan detta avlägsnade hon sig från festen och då hon mådde bättre gick hon ut igen till festen på morgonen. Uppskattningsvis låg hon på en 3-4 gradig skala av 10.

Nora frågas om hon brukat doger den aktuella kvällen.
Nej säger Nora.
Nora frågas kring festvanor.
Nora uppger att hon brukar festa, och ungefär varannan vecka.
Nora frågas hur hon reagerar då hon dricker.
Nora uppger att hon brukar stoppa innan, då hon känner sin gräns.
Nora frågas om hon tar andra mediciner
Nej inga mediciner uppger Nora.
Röker du frågas Nora?
Nej säger Nora.
Rökte du under kvällen frågas Nora?
Nej svarar Nora.

Nora frågas kring hennes klädsel under kvällen?
Nora berättar att hon hade ett linne och ett par jeans, detta under tumultet. Efter tumultet bytte hon om till en grön blommig tunika och ett par mjukisbyxor.
Nora frågas om vad hon hade på fötterna?
Nora uppger att hon var barfota.

HEMLIG

Nora frågas kring sin frisyr under kvällen?
Utsläppt hår säger Nora.
Nora frågas kring Linas klädsel.
Nora berättar att hon hade en jeans jumpsuit.
Vad hade Lina på fötterna frågas Nora?
Tror hon också var barfota säger Nora.
Hur såg Linas frisyr ut frågas Nora?
Minns inte säger Nora.

När kom ni till lägenheten frågas Nora.
Nora minns inte exakt tid då de kom dit.
Vem bor i lägenheten frågas Nora.
Det är mammas lägenhet säger Nora. Nora brukar sova där då det är hennes tur att ta hand om henne. Mamma var hos Noras bror på kalas under kvällen.

Hur många var i lägenheten och när kom de dit frågas Nora.
Fem, Nora kommer ihåg en till som var i lägenheten. Natti. Då de kom till lägenheten började de dricka, sen bad de kompisar att komma dit, både Nora och killarna.
De som kom dit var Kevin, han kom dit senare säger Nora. Han följde inte med från Aladdin men kom dit sen. Benji kom dit senare också säger Nora. Det kom även två tjejer, och de stannade där ett tag säger Nora. Nora minns inte vad dessa tjejer hette, men tjejerna var trevliga.
Sen blir Nora påverkad och då gick hon in i sovrummet, vännerna kommer dit och kollar till henne då och då. Gabbe var med Nora, han var orolig och satte sig med Nora ett tag. Gabbe kollade så inte hon skulle tuppa av säger Nora. Nora säger att hon kunde höra att folk kom och gick in i lägenheten. En gång går Nora ut för att kolla läget och såg att alla mådde bra och sen gick hon in igen i sovrummet. Sen då klockan var runt 5 på morgonen då kände sig Nora nykter och tyckte det var dags för alla att gå hem. Då går Nora ut ur rummet, och ser tjejgruppen med målsägande och killarna. Då hälsade Nora på samtliga förutom hon som inte ville hälsa på henne.

Kom alla tjejer samtidigt frågas Nora.
En av dom var redan där, det var en av dom som var med och slog mig. Men resterande hade kommit efter henne. Nora hälsade endast på henne.

Nora frågas om hon minns vad hon hade på sig?
Nej säger Nora. Hon minns inte. Nora säger att hon sträckte fram handen och hälsade och hon hälsade ytligt, och minns inte namnet på henne.

Nora frågas hur många övriga det var i lägenheten förutom dom?
Kanske tre till eller fyra till. Det var många killar som inte Nora känner. Det var endast två tjejer Lina och den andra tjejen. Nora minns att hon säger att hon heter Sadko, elelr Sadka. Sen går Nora in till sovrummet, och efter då hon kommer ut andra gången så var hennes vänner där också.
Nora säger att hon hälsar på alla, en tjej ville inte hälsa på Nora. Tjejen ska då ha sagt till Nora *Vem fan är du att jag ska hälsa på dig* Då svarar Nora *Vet du vem du är hemma hos?*.
Då säger Nora att alla kan gå, kvällen är slut, ut. Nora säger att tjejen blir då aggressiv och drar Nora i håret ner mot soffan. Sen började Nora få stryk.
Någon av killarna känner dom här tjejerna säger Nora.

Vart står du då i rummet när du säger det där frågas Nora.
Soffan går som i ett U. Nora står vid längden närmast utgången. Tjejens vän satt vid längden, och hon satt längre in. ***(visar på bild, pekar på högra delen av soffan sett framifrån)***

HEMLIG

Nora ombeds märka ut hur alla satt på bilden. (Bilaga 1)

Hur många tjejer kom det från det här gänget uppskattar du frågas Nora.
Nora uppskattar att dom var fem.

Bilder på samtliga involverade visas för Nora. Nora kommenterar bilderna.
Bild 1. Lina.
Bild 2. Natti. Han satt på långsidan säger Nora.
Bild 3. Benjamin, satt också på långsidan
Bild 4. Asier. Vet inte vart han satt.
Bild 5. Kevin, vet inte vart han satt.
Bild 6. Gabriel, han var i sovrummet. Det tog ett tag innan han kom ut. Han sitter inte där.
Bild 7. (*Bild på tjej 1 -* [redacted]): Nora tror att det var tjejen som satt i mitten.
Bild 8. (*Bild på tjej 2 -* [redacted]): Det är hon som inte ville hälsa på Nora.
Bild 9. (*Bild på tjej 3 - Saadia*).
Bild 10. Bild på Matilda. Nora tror hon sa att hon hette Matilda.
Nora är säker på att det är den tjejen nr 2 som drar henne i håret.

Nora ombeds berätta det sista hon kommer ihåg innan hon tar Nora i håret.
Nora säger att hon skrek hora och svordomar. Då går hon upp och drar Nora i håret och drar henne mot soffan. Då Nora skickas ner i soffan så flyttade sig tjej 1 (*Pekar på bild nr 3 av tjejerna*) från soffan. Tjejen som var först i lägenheten (*bild 1 på tjej*) hjälpte till den andra tjejen att dra ner mig. Hon sparkade på mig. (*Menar tjej på bild 1 sparkar, och tjej på bild 2 drar henne i håret*)

Nora frågas om hon vet vem Saadia är.
Pekar på (*bild 1 på tjejerna*) och säger att det är hon. Pekar på (*bild 3 av tjejerna*) och säger att hon hälsade och sa att hon hette [redacted].
Nora är osäker och kan inte namnet på någon säger hon.
Den äldre (*Saadia*) som Nora tror är [redacted] har Nora för sig att hon inte gjorde så mycket säger Nora. Nora minns inte vad dom hade på sig mer än att någon hade klänning. Det var hon som drog mig i håret säger Nora.
Då hon sparkar ner Nora så skriker alla att det räcker. Nora minns Matilda som skriker *det räcker vad gör ni, jag kommer gå*

Nora ombeds berätta från och med att hon dras i håret.
Nora säger att först hamna hon snett mot soffan, då kunde hon ta sig upp igen. Då Nora är på väg upp sparkar hennes kompis ner Nora igen, och de drar Nora mot hallen. I hallen sparkas hon en gång, sen sparkades hon in i köket, och drar henne ut mot hallen. Då är det någon kille som står bakom som försöker ta upp Nora från marken och hon är lite i luften säger hon. Sen släpper killen sitt grepp och då står Nora till en början varpå hon får en spark och flyger in mot gipsväggen som leder in mot toaletten. Hon åker in med benen i väggen. Killen kommer tillbaka och säger ställ dig upp ställ dig upp. Tjejerna drar då bort sin tjejkompis som sen släpper taget och Nora skriker gå härifrån. Hon som sparkar på Nora och stampar Nora, hon säger att hon ska polisanmäla Nora osv.
Tillägg: När du ställer dig upp igen, så får du en spark och ramlar ner igen?
Nora minns att hennes vänner i hallen försökte dra bort henne. Det var en eller två som nästan kramade om henne och försökte få henne och backa och drog henne. Drog hennes arm minns Nora. Det var någon som drog i hennes arm då Nora stod upp. Vem det var kommer inte Nora ihåg. Hennes vänner försökte stoppa henne.

Nora ombeds berätta om då hon hamnar mot väggen.

HEMLIG

Nora pekar på *(Bild på tjej 1)* och säger det var från hennes spark. Nora visar hur hon sparkas i benen och hur hon hamnar nere på golvet. Nora minns inte hur sparken kom då hon inte kunde se eftersom hennes huvud var draget neråt. Då visar Nora hur hon hamnar på sidan och hur hennes knä åkte in i väggen. Nora säger knät åkte in i väggen. Det vart ett hål i väggen säger Nora, hennes knä åkte in i väggen. Det är mot köket.
(visas bild på hålet i väggen – bilaga 2) Nora säger ja det är den.

Nora frågas om vart Lina är då.
Lina är i vardagsrummet mestadels säger Nora. Lina står i mitten av vardagsrummet. Nora säger att hon ser på Linas blick att hon är skiträdd. Nora tror att Lina skriker *gör något gör något hjälp* till killarna. Nora ser att någon ger sig på Lina och någon drar henne i håret. Detta skedde centralt i vardagsrummet säger Nora.
Tillägg: *Centralt i vardagsrummet frågar FL, vad är det?*
Nora Pekar framför bordet med någon meter.

Nora frågas då när hon såg det vad som hände med Lina.
Det var då hon trampade på Noras baksida. Nora säger att hon såg lite och då hon dras mot hallen så kunde hon se Lina lite. Nora säger det var någon tjej som tog tag i hennes huvud eller hår och försökte slå henne. Slagen var riktade mot huvudet. Nora kan inte säga med säkerhet vem av dom det var som gjorde detta mot Lina.

Hur avbröts detta frågas Nora.
Några av tjejerna lämnade, och någon kille började sära på tjejerna. En kille försöker lyfta bort henne. Nora säger att hon tror att hon släpades till ytterdörren i håret och där kände hon säkert sig att hon var klar. Killarna la sig inte i detta säger Nora. Men hon minns en kille som hade jeans och en med mjukisbyxor. Hon minns att dom försökte sära på tjejerna. Resten av killarna var i vardagsrummet och såg på.

Nora frågas om hon gjorde något mot någon i tumultet
Nora säger att hon hade inte mycket hon kunde göra, men hon puttade henne med grön klänning i höften och puttade/höll. Nora försökte putta bort henne och mestadels hade hon händerna på sitt hår. Enda gången hon släppte håret var då hon flög och försökte putta bort henne i höften.

Hon som drog dig i håret var det hon som inte hälsa på dig?
Ja exakt säger Nora. Det avslutades för att henens vänner drog ut dom. Sen kom dom två tjejerna tillbaka och tog sina saker. Det var skor och väska. Nora säger att det inte hände något då.

Nora frågas om sparkarna från tjejen.
Tre till fyra st säger Nora.

Nora ombeds kommentera skadorna på tjejen.
Det var att hennes bikini hade åkt av och hon har fått sår. Någon har gjort det och i samband med detta har detta uppstått. Nora säger hon vet inte vem, då hon såg 95% av tiden fötter. Nora säger att hon hörde skrik typ det räcker, jag ska knulla henne, Killarna skriker också.

Nora frågas om vem som skriker det där av tjejerna.
Nora säger att dom peppade varandra i att slå mig säger Nora. Killarna försökte bara lugna ner stämningen. Och Lina var rädd mestadels såg det ut som. Nora säger att hon hamnade på golvet, redan vid soffan.

Nora frågas om hon haft något i handen under tumultet eller innan.

HEMLIG

Under nej säger Nora. Detta kunde hon inte ha haft. Nora säger att hon kan ha kommit ut med en mugg eventuellt.

Nora frågas om fönstret i vardagsrummet, om det stod öppet.
Nej det tror inte Nora, men Nora minns att då polisen kom så visade hon hur man gjorde för att öppna.
Är det svårt att öppna fönstret frågas Nora.
Nej det är inte det berättar Nora.
Varför bad dom dig öppna fönstret frågas Nora?
Ingen aning svarar Nora.

Nora frågas om skador på tjejerna innan som befann sig i lägenheten.
Nej inte vad jag minns eller tänkte på säger Nora.

Trasiga kläder?
Hon som slog mig säger Nora såg lite slarvig ut, det var hon som inte hälsade. Det såg ut som hon hade kört på, och festat ett tag.

Nora frågas om skador.
Nora minns att hon ser bikinidelar i lägenheten. Det var två delar, och denna lägger hon på tv-bänken. Nora minns att det satt fast en kedja i den. Sen gick hon in på toaletten och bytte kläder då hennes kläder var trasiga. Sen la hon kläderna i det andra sovrummet. Där förvarar hon massa kläder. Dessa jeans lägger hon in där och då kommer Nora ut ur lägenheten och skällde ut killarna. Nora minns att hon var besviken på dom och säger att det här är sista gången det blir ett sånt här krök. I samband med att hon var otrevlig mot killarna. Sen så knackade det på dörren och polisen står där. Där delgav de henne misstanke och Nora fick gå ut i porten.

Nora informeras om att målsägandes trosor hittas utanför fönstret.
Nora har ingen aning hur de hamnade där. Nora tycker det är konstigt hur dom kunde fått tag i hennes trosor genom klänningen.

Nora frågas gällande målsägande skador i vagina.
Nej ingen har penetrerat henne då Nora var närvarande där säger Nora. Nora berättar att hon rörde den delen av bikinin som låg på golvet. Nora kommer inte ihåg om hon plockade upp mer. Detta kommer hon inte ihåg. Nora säger hon plockade upp en del ställde den vid Tv: n.

Tillägg: Du minns fler delar, Hur kommer det sig?
N: Jag kommer inte ihåg exakt, men jag tyckte att det var konstigt att jag hittade en del av hennes bikini, och frågade vafan är det här. Jag vet att jag har sett en bikinidel, men jag minns inte om det var fler än en. Det jag vet med säkerhet är den med kedjan i.

FL. Har du någon aning om hur den andra delen såg ut?
N: Nej, men om så kan jag säkert ha lagt den vid tv:n också. Jag minns att jag sa att *det här är den här typen av tjejer ni hämtar som klär av sig underdelar hos mig.*

Hur vet du att det var en underdel?
Nej för man ser att det såg ut som en sån del med bikiniknut. Kedjan satt fast i tråden. Vad jag minns så låg inte den där bikiniknuten där. Den låg på golvet, framför bordet där Lina stod ungefär på golvet. Den låg inte centralt, utan framför soffdelen.
Tillägg: Jag vet inte om jag sa underdel, utan underkläder. Nått i den stilen säger Nora.

Från att tjejerna lämnade tills att polisen kom städade någon frågas Nora.

HEMLIG

Det måste var då jag plockade upp den bikinidelen, knytet på bikinin säger Nora. Det måste varit en överdel på bikinin säger Nora.
Vad hände under tiden tills polisen kom.
Det var Nora, Gabbe, Natti, Lina, Kevin, Benji och Ace. Nora säger vi gjorde inte så mycket. Nora var sur då hon precis fått stryk och tog ut sin ilska på dom, och frågade vad det var för typer som dom känner. Nora och Lina går in på toan och byter om. Lina berättar att hon blivit dragen i håret. Nora säger att de inte hann prata så mycket för polisen kom så snabbt. Nora minns att Lina ber henne kolla hennes hårbotten. Sen pratade Nora och Lina om tumultet och hur de försökte sära på alla.
Nora frågade Lina varför ingen kom och hjälpte henne. Lina försvarade sig i det. Nora berättar att hon sa inte så mycket, men minns att hon visade Lina såren och sa att hon hade ont i sin kropp. Det Nora känner i situationen är att det var dom mot henne, hon kände inte att hon hade hjälp med av någon.

Hur lång tid tog det tills att polisen kom från att tjejerna lämnar.
Fem minuter säger Nora.

Som du beskriver det varför ringer du inte polisen?
Nora säger hon är född och uppvuxen i en förort och det första är inte att man ringer polisen, man bröstar det. Man vet att om dom har slagit dig så får man brösta att man åkt på stryk och gå vidare.
Paus 15:14
Återupptas: 15:33

Nora frågas om vem som möjligtvis ringde polisen?
Nora säger att det kanske var någon av tjejerna, eller grannar. Dörren stod öppen.

Varför tror du tjejerna frågas Nora?
För att hon sa det, hon sa att hon skulle polisanmäla mig. Nora vet inte varför. Detta sägs precis innan dom ska gå vid ytterdörren. Det var hon som sparkade på mig som säger detta.

Vad fanns det för anledning frågas Nora?
Nora säger det är därför jag inte brydde mig, Nora säger *okej gör det, gå bara*. Nora står i lägenheten och tjejerna står i porten. Tjejerna fixade sig och rättade sin klänning, och fixade med sina skor. Nora minns att det var en grön klänning och tror att det var en off shoulder klänning. Det var hon som drog Nora i håret.

Vart var ni då polisen kom frågas Nora.
I lägenheten säger Nora, exakt vet jag inte säger Nora. Kanske i vardagsrummet, eller kanske kom ut på toan. Nora trodde först det var tjejerna som kom tillbaka. Nora tror att det var någon som gick innan och kollade i kikhålet, och sa då det är polisen och därefter öppnade Nora. Det gick fort, Nora trodde tjejerna var i porten.

Pratade ni innan om det som hänt innan polisen kommer?
Inget ting, mer än att shit vilket kaos. Nora minns att Gabbe säger till killarna, typ *vad fuck var det här, vad är det för tjejer*. Nora säger att hon var *besviken.*

Tidigare på kvällen säger du att du säger åt tjejerna att gå och hon blir aggressiv berätta om det.
Först hälsade jag på alla, de sa sina namn. Sen då hon inte ville hälsa blev hon aggressiv och otrevlig, och hon var på hugget. Då kände Nora att det är ingen ide att vara gästvänlig.

Vad händer i sekunderna innan.

HEMLIG

Det var svordomar. Tror hon började dra mig i håret och då kände hennes vän att hon ska hjälpa till. Då det blev två mot en och det gick så fort. Tog tag i mig i håret och drog ner mig i soffan. Hon ställer sig upp och hon backade lite och hon tog tag i mig. Hon var ju full hon hade tagit ballong. Det kan absolut varit att hon var påverkad och inte var sig själv och betedde sig på det sättet.

Såg du några tecken precis innan att detta skulle hända?
Nej absolut inte.
Jag fattade att hon var aggressiv och började svära åt mig, jag tänkte inte på att hon skulle börja slåss. Det var inte en tanke som slog mig. Okej tänkte jag hon är arg för hon blir utskickad. Sen så ställde hon sig upp och jag trodde att hon fattade att hon ska gå men så var det inte.
Då hon hälsar står Nora framför tjejen. Och sen ställer hon sig upp och Nora höll på att backa ut. Då tar hon tag i Noras hår och skickar henne i soffan. Tjej två som sitter i soffan sparkar ner Nora sen så hon hamnar på golvet.
Nora går in och ställer sig framför tjejen för att annars når hon inte för att hälsa på henne. När tjejen drar ner Nora på soffan, och sen den andra tjejen går runt och tryck sparkar Nora. Den tjejen som satt där tidigare vet inte Nora vart hon tar vägen.

Alla andra vad gjorde dom frågas Nora.
Det var mycket skrik, Nora minns Matilda tjejen som ställde sig redan i hallen. Nora vet inte hur mycket hon såg av situationen.

Vem var tjejen som satt bredvid den som drar dig i håret?
Det var hon äldre tjejen.

Vart träffa hon sparken frågas Nora.
Nora berättar att den träffar höger ben, vid knäna ungefär säger Nora. En spark.
Det var en ordentlig spark. Nora var blå runt knäna, men det kan ha haft att göra med att dom släpade runt henne. Då Nora sov i arresten kände hon att hon inte kunde ligga på sidan för att de gjorde ont.
Dom övriga i soffan står och skriker, men ingen gör något säger Nora. Lina hade inte kommit ut för att hjälpa än eller försökt stoppa något ännu.

Enligt delgivningen fanns bitmärken. Tankar kring det frågas Nora.
Absolut inte.

Vad menar du?
För mig lät det jättekonstigt att någon skulle ha bitit henne. Nora har ingen uppfattning om det.

Tjejerna som höll tog tag i dig är det din uppfattning att dom gör något mot Lina.
Det kan ha varit hon den äldre men jag vågar inte säga något.

Förhöret är uppläst utan erinran.

HEMLIG

HEMLIG

HEMLIG

HEMLIG

HEMLIG

[redacted]

[redacted]

HEMLIG

HEMLIG

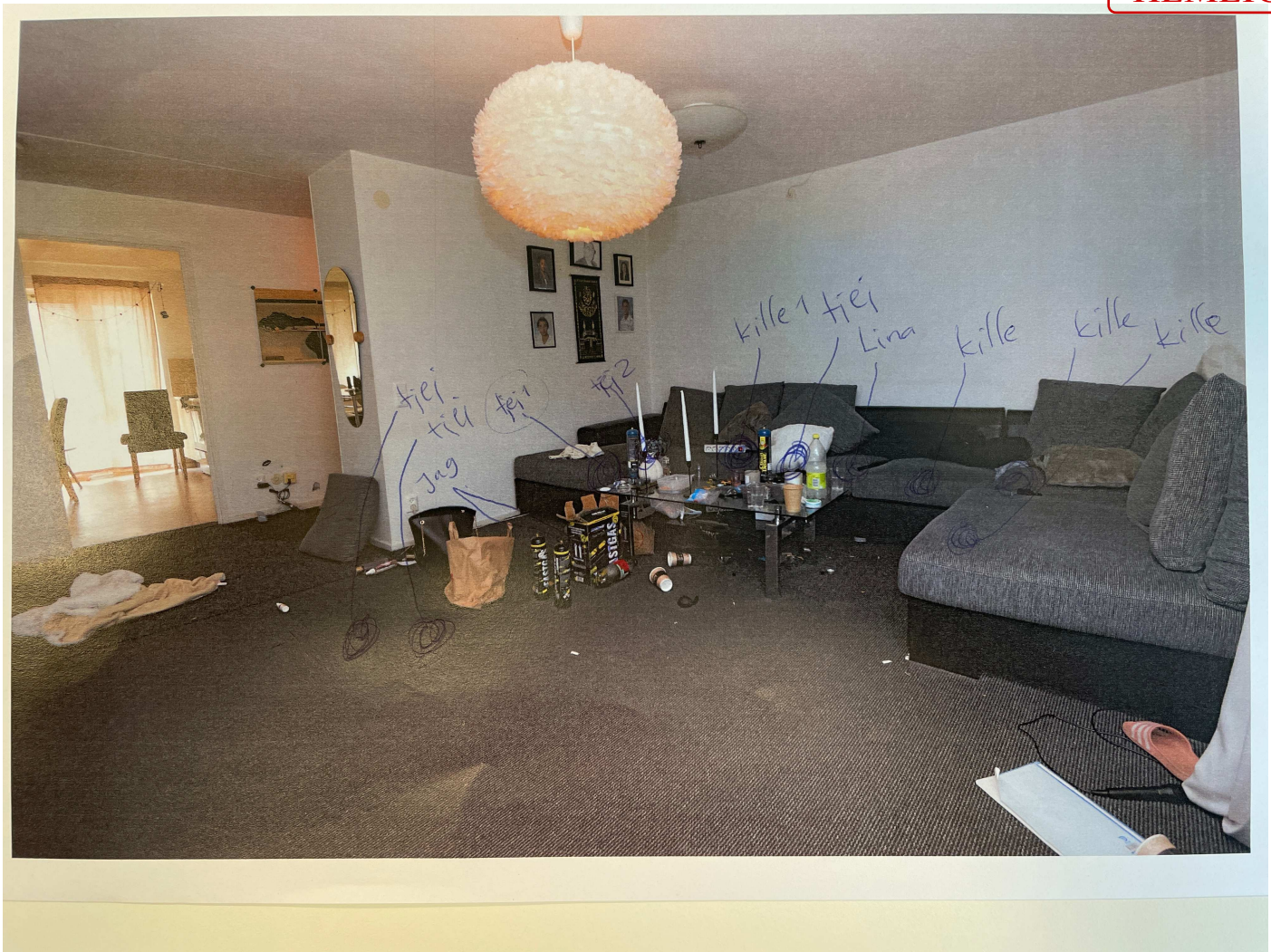
tjej
tjej
tjej 1
tjej 2
Jag
kille 1
tjej
Lina
kille
kille
kille

Polisen

Förhör

#4 Slutförhör

Signerat av

Signerat datum

Enhet	Diarienr
Region Stockholm, BINR 9 PO Sthlm Nord	5000-K631959-24

Hörd person	Personnummer
Aledari, Nora	19980823-6005

Den hörde är	ID Styrkt	Sätt	Ställning till misstänkt - målsägande - vittne
Misstänkt	Ja	Känd av polisman	

Tolk	Språk

Anledning till förhör / Misstankar som misstänkt har underrättats om	Underrättad om misstanke
Grov våldtäkt, Fullbordat, Gärningsman	2024-05-26
Misshandel, Fullbordat, Gärningsman	2024-05-26
Misshandel, Fullbordat, Gärningsman	2024-07-18
Olaga hot, Fullbordat, Gärningsman	2024-07-18

Ytterligare information om anledning till förhör

Slutförhör med Nora.

OLAGA HOT

Nora Aledari har den 26 maj 2024 på Lavettvägen 42 i Rissne, till [redacted] [redacted] sagt om du inte hälsar med din andra hand så kommer jag att slå dig/knulla dig, eller liknande, samt även "jag ska döda dig" flera gånger och även bett en annan person att "hämta tabben". Uttalandena har varit ägnade att för målsäganden framkalla allvarlig fruktan för hennes säkerhet till person. Nora Aledari begick gärningen med uppsåt.

MISSHANDEL

Nora Aledari har den 26 maj 2024 på Lavettvägen 42 i Rissne slagit Saadia Bentebra två gånger på kroppen, dragit henne i håret samt sparkat henne en gång i bröstkorgen, varigenom målsäganden orsakats smärta. Nora Aledari begick gärningen med uppsåt.

MISSHANDEL

Nora Aledari och Lina Aledari har den 26 maj 2024 på Lavettvägen 42 i Rissne - tillsammans och i samförstånd - utdelat flera slag mot [redacted] [redacted] mot kroppen och i huvudet, samt även dragit henne i håret och rivit henne på låren. Av misshandeln har målsäganden orsakats blåmärken, rivmärken, bulor, smärta och ömhet i hårbotten. Både Nora Aledari och Lina Aledari begick gärningen med uppsåt.

GROV VÅLDTÄKT

Omedelbart efter ovan nämnda gemensamma misshandel, på nämnda adress och datum, har Nora Aledari och Lina Aledari - tillsammans och i samförstånd - dragit ned [redacted] [redacted] från en soffa så att hon hamnat på golvet, och därefter dragit av hennes bikinibyxor och genomfört en sexuell handling som med hänsyn till kränkningens allvar är jämförlig med samlag, genom att flera gånger föra in ett föremål i målsägandens slida och även försöka att föra in föremålet i hennes slida. Målsäganden deltog

inte frivilligt i den sexuella handlingen. Av handlingen orsakades målsäganden skador i underlivet samt smärta.

Målsäganden deltog i den sexuella handlingen som en följd av att Nora Aledari och Lina Aledari - tillsammans och i samförstånd - har misshandlat målsäganden genom upprepade sparkar och slag mot huvudet och mot kroppen samt drag i håret och bett i ena armen, varigenom målsäganden orsakats hjärnskakning, blåmärken, rivmärken, bitmärke samt blödning och skador i underlivet. Vidare har Nora Aledari och Lina Aledari - tillsammans och i samförstånd - otillbörligt utnyttjat att målsäganden befunnit sig i en särskilt utsatt situation då hon varit ensam i en för henne okänd lägenhet med de misstänkta och fem manliga bekanta till dem, varvid målsäganden har känt stor rädsla samt befunnit sig i fysiskt underläge och utan möjlighet att freda sig eller tillkalla hjälp.

Brottet bör bedömas som grovt då det har varit två personer som förgripit sig på målsäganden samtidigt. Både Nora Aledari som Lina Aledari begick gärningen med uppsåt.

Underrättad om 12 § FUK	Underrättad om rätt till försvarare	Godtar den försvarare som rätten förordnar	Försvarare/ombud närvarande
Ja			Ja
Försvarare/ombud önskas			

Förhörsledare	Förhörsdatum	Förhör påbörjat	Förhör avslutat
Moa Rasmusson	2024-07-29	13:08	15:20
Förhörsplats	**Typ av förhör**	**Förhörssätt**	
Sollentuna häktet	RB 23:6	Videobandsförhör	
Förhörsvittne	**Utskrivet av**		
	SRR	Konceptförhör	

Berättelse

Närvarande: förhörsledare Moa Rasmusson, biträdande förhörsledare Shyqri Raifi, Nora Aledari och offentlig försvarare Olof Hildebrand (sub)
Förhöret är skrivet som en sammanfattning. Förhöret är inspelat och finns i sin helhet som i videoformat i FILIP. Eventuella tillägg skrivs in i sammanfattningen.
Nora informeras om sina rättigheter och förstår dessa.
Nora informeras om strafflindring och förstår detta
MISSTANKAR läses upp
Inställning till brott?
Olaga hot – stämmer inte
Misshandel mot Saadia – stämmer inte
Misshandel mot [redacted] – stämmer inte
Grov våldtäkt – stämmer inte.

FÖRHÖR
Är det något du vill framföra eller fråga innan vi börjar?
Nora: Nej.

Övergripande berättelse från Nora:
Du har i förhör berättat att det är efterfest i din mammas lägenhet. Det kommer en tjej till

HEMLIG

festen först. Du hälsar på henne. Sedan kommer det flera tjejer. När du ska hälsa på en av tjejerna så säger hon. "Vem fuck är du att hälsa på?". Du svarade att det är ditt hem. Tjejen sa ungefär "Vem fuck tror du att du är?" Tjejen höll en ballong i handen när hon pratade. Du sa att du inte accepterade beteendet och att alla skulle ut. Tjejen tog då tag i ditt hår och du blir runtsläpad i din lägenhet, i vardagsrummet till köket och hallen. Du höll i tjejens händer för att lätta på trycket när hon drog dig i håret. Du vet inte om de andra tjejerna försökte hjälpa tjejen eller dra bort henne från dig men du mottar sparkar på överkropp och ben. Det var tjejen som kom tidigare till lägenheten som sparkade dig. Du blev även dragen i armen och ditt linne gick sönder.
Stämmer det?
Ja typ säger Nora.

Lina försökte sära på folk. Lina fick också stryk. Efteråt berättade Lina at hon blivit dragen i håret. Du har sagt att du kunde se att Linas hårbotten hade röda fläckar och att hår var bortrivet.
Nora uppger att hon vet inte om Lina försökte sära på någon, men Nora fick se på hennes hårbotten och den var röd. Nora säger, om hon ska vara ärlig, att hon inte har något minne av vad Lina gjorde då dom slog henne.

När du var i köket fick du upp blicken en stund. Du såg då några killar stå i vardagsrummet och Lina kom mot dig. Lina som var mellan vardagsrummet och köket blev då slagen/dragen i håret.
Bråket slutar då hon som dragit dig i håret sa ungefär "Du ska få betala för det här. Jag ska ringa polisen." Då sa tjejens vän att det räcker, att de ska gå och hon lyfter ut tjejen från lägenheten. Du stänger dörren och går in på toaletten för att se om din arm. När du kommer ut från toaletten ber du alla at gå. Resten går och polisen kommer "skitsnabbt" efter det.
Stämmer det?
Nora säger alla tjejer var kraftigare och att hon jämför med sig själv. Nora vet inte om hon bad dom att gå då Nora kom ut från toan.

Berätta om första personen som kom som sparkade dig? Var det någon konflikt när hon var ensam i lägenheten?
Nej säger Nora.

[redacted] ANKOMST
Enigt [redacted] *utsago så blev du upprörd för att killarna skulle betala för hennes taxi.*
Stämmer det?
Nora säger att hon inte ens visste att dom hade bokat en taxi till henne.

Stämmer det att hon du kallade henne för eskort?
Nej det har jag inte gjort säger Nora.

Lina ska, enligt [redacted]*, ha blivit upprörd när du blev det. Vad säger du om det?*
Nora säger att hon hälsade på henne och gick tillbaka till rummet. Nora säger att de kanske sa hej, kanske sa hon sitt namn eller inte. Men sen gick Nora tillbaka till rummet.

Nora frågas om Lina var upprörd?
Nora säger att Lina inte var upprörd på hela kvällen. Hälsningen var en 10 sekunders grej. Hur ska jag ha fått information om att hon har fått en taxi dit eller inte säger Nora? Det stämmer inte enligt Nora.

Försvaret frågar om namn på tjejen och informeras om att hon heter [redacted]
Jag kommer inte ihåg, jag har inget minne av att Lina blivit irriterad säger Nora. Det var då

HEMLIG

jag var ganska påverkad, det var i början när jag lämnade. Vågar inte säga hur länge jag var i rummet då. Jag var påverkad, och för mig kändes det som att det gick snabbt berättar Nora. Nora säger att hon hälsade på mig iallafall. Vet inte hur dom hade det med Lina. Jag kanske hade en konversation med Lina men det är inget jag kommer ihåg säger Nora.

Visste du att det skulle komma fler tjejer än [redacted] till lägenheten?
Nej säger Nora, det visste hon inte.

RELATIONEN TILL LINA
Kan du beskriva din och Linas relation?
Nora berättar att Lina är som en lillasyster. Hon är det gulligaste jag vet, som den lillasystern jag inte fick säger Nora. Nora uppger att de inte umgåtts så mycket på senaste tiden på grund av jobb och skola. De försöker dock ses så ofta de kan. Någon gång varannan vecka. Ibland varje vecka. Ofta så sover Lina över, då brukar de sitta och prata och chilla säger Nora.

Tror du att hon ser upp till dig som faster?
Nora uppger att hon inte har många bra meriter, hon är inte jättegammal så man tänker att… Jag vet inte jag vågar inte svara på det säger Nora.

Utanför Aladdin då Lina träffar en kille. Minns du det mötet och om det påverkade henne?
Hon verkade glad säger Nora. Vi var ganska glada då vi promenerade hem berättar Nora.

LINAS UTSAGO
Alla är överens om att en tjej, målsägarens syster [redacted], kom tidigare. Lina uppger att hon blev irriterad på systern och att du partade med systern och sen sade till Lina att det var lugnt.
Lina berättar att du sträckte fram handen till tjejen som vägrade att hälsa och bara ignorerade dig. Lina uppger att hon blev irriterad och sa till tjejen att hon var i ditt hem och att hon borde hälsa. Lina gick fram till er och tjejen tar då tag i hennes hår/hårbotten och började dra. Hon drar ner Linas huvud. När tjejen sedan släpper taget om håret och Lina tittar upp så är tjejen och hennes vänner borta.
Vad har du för kommentarer om Linas utsago?
Nej säger Nora.

Jag ser det som omöjligt att båda era versioner stämmer eftersom ni uppger att ni har attackerats av samma person. Vad säger du om det?
Nej, Nora vet inte hur det kommer sig att båda har samma version.

Lina berättade även at du och hon satt i soffan när du berättade att du skadats. Du sa att ni var på toaletten?
Nej detta hände på toaletten säger Nora. Då vi kom ut från toaletten, det var då jag skällde ut killarna. Som jag minns det så visade jag henne såren och skadorna så var jag inne på toaletten. Jag visade dessa igen sen i vardagsrummet och sa till killarna är det här tjejerna har ni tagit hit. Det hände två gånger då om man ska vara så. Men första gången var det då vi precis var inne i toaletten berättar Nora.

Kan du förklara hur du ser Lina bli utsatt i hallen?
Hon kanske glömde. Allting gick så snabbt, man glömmer av mycket av situationen i sig. Jag vet inte hur säger Nora.

SAADIAS UTSAGO SAMT UPPRINNELSEN TILL BRÅKET
Målsägaren, tjejen som du ska hälsa på och som heter [redacted], samt vittnen säger att [redacted] höll en ballong i höger hand och därför skulle hälsa på dig med vänster hand. Detta gjorde att du

HEMLIG

blev arg – drog [redacted] i håret och gav henne ett slag. Vad säger du om det?
Nora uppger att hon inte hälsade över huvud taget. Det var då Nora började fråga henne är det såhär du pratar med folk du är hemma hos. Det blev mungidder säger Nora.

Stämmer det att du drog [redacted] i håret och gav henne slag?
Nora säger inte vad jag minns. Jag vågar inte säga om jag har. I stundens hetta om någon drar mig i håret så tänker jag rent sannolikt att man gör samma sak tillbaka, men som jag minns har jag inte gjort det berättar Nora.

Saadia, en av [redacted] kompisar, ska då ha ingripit varpå du ger dig på henne och slår så att hon faller från soffan. Du ska sedan ha sparkat Saadia. Du försöker även dra Saadia i håret men träffar henne då vid/i ögat. Saadia försvarar sig med slag/knuff samt hon uppger att hon drar sönder din tröja. Vad säger du om det?
Nora säger att hon inte har sparkat någon. Nora har inte dragit ner någon från soffan, det är inte så det gick till. Jag har inte för mig att jag haft en konflikt med henne över huvud taget säger Nora.

Försvaret: Ingrep Saadia och sedan blir neddragen?
FL: ja.

FL berättar att Saadia är personen som Nora pekar ut som "äldre" i fotokonfrontationen.

Nora: Hon den äldre tjejen har jag inget minne av alls att jag interagerat med.

Det finns vittnesuppgifter som gör gällande att du knuffat/slagit Saadia. Att du attackerat henne så att hon ramlat ner från soffan och att du sparkat henne. Vittnet säger även att Saadia knuffat tillbaka och dragit i din tröja.
Kan detta förklara din trasiga tröja?
Det kan det säger Nora. Men alltså jag har inget minne av henne och att det blev ett bråk med henne.

Saaida, som var nykter under kvällen, berättar i förhör att du sedan sa "Hora!". Saadia frågade om du menade henne varpå du svarar "Nej, jag menar den där horan." och så pekar du på [redacted]. Du sa sedan till [redacted] att du skulle döda henne och [redacted] svarade enligt Saadia "Kom då.". Saadia lämnade sedan lägenheten men hör dig även säga "Du kom hit för att få kuk. Jag ska visa dig vad kuk är" och "Jag ska döda dig din hora.". Hur kommenterar du detta?
Nora säger, nej jag har inte sagt några såna saker. Jag kommer inte ihåg säger Nora.

Du ska enligt Saadia även bett någon att hämta tabben?
Nej, jag har inte bett någon hämta en tabbe säger Nora. Nora berättar att "tabbe" är en pistol.

Utifrån allt detta som du har nu hört, är det något av det som vi läst upp som du upplever ändå stämmer som du inte berättat tidigare?
Nora säger: det kan ha varit att jag har skrikit något under medans vi bråkade och sånt. Jag har säkert inte varit tyst då detta hände. Jag kommer inte ihåg allt som vi skrek. Jag har inte bett någon hämta någon pistol. Jag har inte kallat henne eskort, och att hon kom för kuk. Jag vet inte varför hon har kommit. Jag såg henne två minuter hur ska jag veta varför hon kom berättar Nora.
Nora säger att jag kan absolut ha sagt något opassande medans det hände som hon uppfattade som stötande.

Av gärningarna är det något som hänt men som du inte berättat?

HEMLIG

Jag kommer inte ihåg allt men det känns inte som min verklighet säger Nora.

Hår drogs?
Av det jag såg är mitt och Linas. Linas drogs i vardagsrummet framför första soffdelen säger Nora.

MÅLSÄGARENS UTSAGO
Efter beskrivningen ovan ska en kille ha dragit dig bakåt och hållit dig kvar. Vad säger du om det?
Nora säger att jag inte kommer ihåg. Var det medans dom drog mig i håret frågar Nora. Jag kommer inte ihåg det säger Nora.

Frågas om hon var arg.
Nora minns inte vilka känslor hon hade under tumultet.

Målsägaren och ett vittne uppger att du höll något i handen när du hölls fast.
Jag minns inte säger Nora. Jag minns inte om jag hållit i något i handen under tumultet säger Nora.

Medan du har varit fasthållen ska Lina ska ha sprungit fram till [redacted] och attackerat henne. [redacted] tar då tag i Linas hår för att försvara sig. En kille ska ha försökt att lossa [redacted] händer från Linas hår.
Nej jag har inte sett det här säger Nora.

När [redacted] händer lossas så sätter sig Lina på [redacted] och bara slår.
Nej jag har inte sett det här säger Nora.

Sedan kommer du springande fram till [redacted] och Lina. Ni drar sedan ner [redacted] på golvet där hon mottar slag och sparkar.
Nej säger Nora.

[redacted] blir även dragen i håret och hon hör dig säga att [redacted] ska göras flintskallig?
Nej jag har inte sagt att jag ska göra någon flintskallig säger Nora.

Hon ska även ha kallats bikinihora?
Det har jag inget minne av säger Nora.

Du ska även ha sagt att [redacted] bikiniöverdel ska dras av?
Nora säger att det har hon absolut inte sagt.

Du ska ha ryckt i bikiniöverdelen och den ska då ha gått sönder?
Nora uppger att hon inte gjort det.

[redacted] uppger att du rycker av hennes bikinitrosor. Hon blir då riven.
Nora säger nej.
Visar bild på skada på målsägarens mage. (Bilaga)

Målsägaren [redacted] beskriver sedan hur hon känner att det skär i henens underliv och hon skriker av smärta.
Nora säger jag har inte stoppat in något i hennes underliv. Jag minns att alla skrek. Det skreks svordomar, hot allt möjligt säger Nora.

Nora ombeds försöka förklara mer om vad hon menar.

HEMLIG

Nora berättar att det skreks säkert väldigt många gånger hora i den där lägenheten minns Nora. Det var väldigt mycket som skreks. Kvinnor skrek säger Nora. Jag minns inte sådär. När Matilda sa sluta till sina vänner, dom som var med i tumultet skreks det jag ska knulla henne och såna saker men Nora vet inte vem av dom som sa det.
Matilda ställde sig i hallen och sa flera gånger det räcker, kom, låt oss tagga. "Jag kommer dra det här har eskalerat". Hennes vänner ville vara kvar och någon sa typ jag ska drabba henne, massa onödiga hot berättar Nora. Nora minns att hon kände sig förnedrad då de lämnade lägenheten, då var det enda gången Nora kände sig upprörd hela kvällen berättar Nora.

Du påstår att dom här tjejerna ger sig på dig. Gör dom det trots att dom befinner sig i underläge? De är några tjejer, ni är sju personer.
Killarna är deras vänner också, egentligen kan det vara 9 mot mig och Lina om man vänder på det säger Nora.

Nora förklarar hur hon minns Matildas namn för försvararen.

Lina ska ha hållit fast [redacted] medan du skadade henne i underlivet?
Lina har inte hållit fast något över huvud taget säger Nora.

Medan det med kläderna händer så fortsätter [redacted] motta slag och sparkar. Hon uppger att Lina slår och sparkar medans det dras i [redacted] klänning och hennes bikini rivs av.
Nora säger jag har inte upplevt det så.

Du säger att Lina inte hållit fast någon och du inte upplevt det så? Hur kan du vara så säker på det när du andra stunden säger att du inte riktigt ser henne?
När jag kollade upp på henne så minns jag att hon såg vettskrämd ut och att hon blev slagen. Då frågade hon varför ingen hjälpte till. Då antar jag att hon har varit i underläge säger Nora.

Så då kan du inte vara säker på att hon har hållit i någon utan du gör antaganden?
Nej jag har inte sett säger Nora.

Efter ett tag lugnar det ner sig och [redacted] ska ha lyfts upp i nacken av Gabriel och utknuffad i hallen.
Nora säger det tror jag inte för att Nora känner Gabriel. Nora skulle inte ens kunna tänka tanken att han lyfter en tjej i nacken och skickar ut henne på det sättet. Men Nora har inte sett det hända.

Beskriv relationen med Gabriel.
Det är en vän. En bekant. När vi ser varandra ute så hälsar vi säger Nora.

Hur kom det sig att ni hamna på efterfest tillsammans?
Vi hade gott tycke för varandra säger Nora. Man känner vilka man klickar med och vilka man kan få bra stämning med. Sen var dom i puben och det var spontant. Meningen var inte att det skulle vara en fest, utan det skulle bli bara vi. När jag blev full och gick i rummet så började dom ringa dit tjejer.
Två av killarna har varit i lägenheten tidigare, det var Natti och Asier.
Då Nora gick i 8an så lärde hon känna Natti, och han var tillsammans med en tjej som gick i samma skola som Nora. Sen Asier gick i samma skola som Nora. Asier är några år yngre än Nora men umgicks med de som var äldre.

Du beskriver att personerna lämnar lägenheten gör det efter att du blivit dragen i håret och att de känt sig klara i hallen. Du ska även ha stängt dörren efter dom?

HEMLIG

Nora minns inte om det var hon som stängde dörren. Hon vet inte vem som stängde dörren.

Minns du om du var där när de lämnade?
Nora säger att hon var i hallen.

Matilda och [redacted] berättar att de vaktade dörren då de inte ville bli inlåsta i lägenheten. Killarna ville att dörren skulle stängas medans tumultet pågick. Vad säger du om det?
Nora frågar om FL menar att hon ville stänga in dem i lägenheten. FL förtydligar att det var killar om ville stänga dörren.
Nora frågar varför de ville stänga dörren och om det framgår.
FL svarar att det inte framgår.

När [redacted] lämnar lägenheten är hennes trosor borta, hennes bikiniöverdel sönderdragen, hennes klänning har dragits. Bland annat hänger hennes bröst utanför klänningen och hennes hår är i oreda.
Nora minns att när [redacted] stod i porten och skulle gå så fixade hon sin klänning, hon rättade till den. Hon fixade med överdelen så att hon skulle se presentabel ut för att gå. Nora såg inte hennes bröst ute. Nora minns att de tog sina skor, väska. De tog sina saker och Nora stod i hallen och kollade på.

Paus: 14.04
Återupptas: 14:13

ÖVRIGA VITTNSUPPGIFTER
[redacted] säger att hon drog bort dig från [redacted] vid två tillfällen. Vad säger du om det?
Det vet jag inte säger Nora.

Minns du att du har blivit bortdragen.
Någon har kramat mig och lyft mig, jag har för mig att det var en mans ben. Jag tror jag kan se skillnad på en tjej och en kille. Fler gånger än att jeanskillen försökt få bort mig har jag inget minne av säger Nora.

Hon säger att hon får använda mycket kraft för att dra bort dig och att du skriker medans hon gör det?
Nej säger Nora.

Minns du vad du skrek? Du har antytt att du skrek något.
Nora har inget minne av vad hon kan ha skrikigt. Vad Nora tror är att hon skrek släpp mitt hår och såna saker. Mer detaljerat beskrivning kan inte Nora uppge då hon inte minns.

Flertalet vittnen säger att bråket skedde i vardagsrummet, inte i hall och kök som du uppger?
Nej, Nora säger att hon blev släpad genom hela lägenheten och tycker att bråket skedde hela vägen.

Benjamin får frågan varför han tror att målsägande uppger att målsägaren sagt att hon blivit våldtagen. Han säger då "Eller så blev hon sur för att hon hamnade i bråk och blev slagen." Han säger därmed att hon blev slagen. Vad säger du om det?
Nora säger hon har ju sår på sig, någon måste ju ha tagit tag i henne på något sätt då hon har såren. Det kan ju vara det Benjamin säger.

Som du beskriver bråket, hur ska hon ha fått skadorna om hon varit runt dig hela tiden?
Hon släppte taget någon sekund och kom tillbaka och tog tag igen. Hon har vänner som drar i

HEMLIG

henne, jag tror inte alla står och kollar på, men jag tror absolut att någon försökt tagit tag i hennes arm eller så och råkat skadat henne på vägen säger Nora.
Skador i underlivet, bitmärken, håret.
Jag har inte bitit henne och inte gjort dom där sakerna säger Nora.

LARMSAMTAL
Inringare (vittnet/målsägande Saadia): "Hon som bor där är påverkad av något och tänkte slå en annan tjej". Kommentar?
Nora säger Nej. Jag var nykter, eller hunnit nyktrat till ganska bra. Jag vet inte varför hon säger, kanske för att överdriva situationen säger Nora.

Inringare: "Nora misshandlade precis en tjej" MÄ: "De stoppade in saker i min fitta, framför killarna, killarna gjorde det också." Det framgår även att målsägande blöder och har blåmärken på insida lår.
Nora säger att hon ljuger. Nora vet inte varför hon ljuger och säger att ingen har stoppat in saker i henne eller gjort något sexuellt mot henne då Nora varit närvarande och sett.

Enligt händelserapporten från regionledningscentralen: "Nora kom fram och hälsade. Nora blev utåtagerande, slog till anmälaren. Började svära åt anmälarens vän. Det blev bråk uppe i lgh."
Nora säger att hon hälsade eller försökte hälsa. Nora tyckte hon blev otrevligt bemött av henne. Det finns ingen anledning till varför Nora slår en människa som inte hälsar. Ingen kommentar om det.

Du har tidigare sagt att polisen kom fort. Larmet kom in 05.04. de kommer 05.26.
Nora säger för mig kändes det som att det gick fort. Nora säger hon byter om, är på toan och visar såren. Torkar blodet på armarna, eller det gjorde hon inte säger Nora. Nora minns att hon gick ut pratade med killarna och skällde ut dom. Sedan gick hon in i det andra sovrummet och bytte om. Lina hade satt sig i soffan, och alla försökte sammanfatta vad som precis hade hänt.

Försvaret: Tidsskillnaden från att Saadia ringer och tjejerna kommer hur lång tid är det?
FL: Uppskattar det till 5 minuter.

Vad gjorde killarna tills polisen kom?
Ingenting, de satt där säger Nora. Någon sa "jag visste inte att de skulle fucka ur så här". De märkte på Nora att hon var upprörd att hon fått stryk. De visste inte att de skulle vara så aggressiva uppger Nora. Killarna gjorde inte så mycket, de satt på soffan har Nora för sig.

Du säger att ni sitter på soffan men händer det något under den tiden, som du inte berättat om?
Nora säger att hon visade dom den där bikiniknuten med halsbandet som satt fast och frågade om den. De hade inte så mycket att säga om den, Nora lämnade den på tv-bänken. Ganska snabbt efter detta så plingar Polisen på dörren och Nora går och pratar med polisen. Inget mer än detta som Nora kommer ihåg. Nora tror att hon frågade varför ingen särade på dom, och någon säger att ni är tjejer och vi kan inte lägga oss i och att det inte hade blivit bra.

Asier säger i förhör att han har sagt att fler ska komma.
Nora har inget minne av detta.

MÅLSÄGARS SKADOR
Enligt en journal från avdelningen för våldtagna på Södersjukhuset så har [redacted] åtta skador i underlivet. Hon blöder utmed låren när hon lämnar lägenheten och hennes klänning är

HEMLIG

blodig. Hon får också sy två stygn i underlivet. Vad säger du om det?
Nora har inte sett henne blöda, och Nora har ingen vetskap att hon har skador i underlivet. Nora uppger att hon såg hennes fötter för det mesta, och hon hade inget på fötterna.

Målsägaren menar att det är du som har tilldelat henne dessa skador?
Jag förstår det säger Nora.
Målsägaren säger att Lina höll fast henne när du tillfogade henne skadorna. Vad är dina kommentarer till det?
Nej det stämmer inte säger Nora.

Målsägaren har även utretts för hjärnskakning och hon uppger på sjukhus att hon har smärta i bakhuvet. Målsägare anser att smärtan uppstått efter att hon mottagit slag och sparkar mot huvudet?
Målsägande var aldrig på golvet, det är omöjligt att någon ska ha sparkat henne på huvudet säger Nora.

Hur viktigt är respekt för dig?
Nora säger att det är lika viktigt som för alla andra, man vill bli väl bemött i sitt eget hem. Om man har gäster som pratar nedlåtande i ens hem, så vill man få ut dom. Om de inte kan bemöta mig på ett respektabelt sätt så kan alla gå.

De fem killarna, litar du på dom?
Nora säger att jag inte skulle berätta hemlisar för dom. Dom kände väl säkert att dom hade samma relation till mig som tjejerna, så därför höll dom sig säkert neutrala.

Det som inte går ihop är att målsägaren attackerade både dig och Lina?
Hon kan ha dragit Lina i håret om hon säger det säger Nora. Men jag har sett någon helt annan dra Lina i håret säger Nora. Om Lina påstår att målsägande också gjort det så var jag neddragen då.

Tidigare har du sagt att hon varit på dig hela tiden? Hur kan då Lina också blivit neddragen av henne.
Det vet jag inte säger Nora. Om det är Linas verklighet så är det det, jag kan inte säga något om det.

Av det du berättat så är det ingen som säger samma som du? Hur kommer det sig?
Jag vet inte säger Nora.

Kan det vara andra faktorer som gör att ni båda uppfattar att målsägande är på er båda?
Jag anser att det är där allting startade säger Nora. När jag tänker tillbaka så är det den här tjejen som drar mig i håret som jag ser, och det är bara hon som spolas om hela tiden säger Nora.

Återgår till Linas utsaga. Jag får inte ihop det.
Jag kan heller inte få ihop det säger Nora.

Du och Gabriel rökte ni?
Ja en cigarett, jag rökte i sovrummet säger Nora.

Lina har sagt att du och Gabriel rökte vid fönstret i vardagsrummet?
Nora berättar att hon rökte vid vardagsrumsfönstret i början då sällskapet precis kom.

Avslutar förhör 15:20.

HEMLIG

Uppläst och godkänt.

HEMLIG

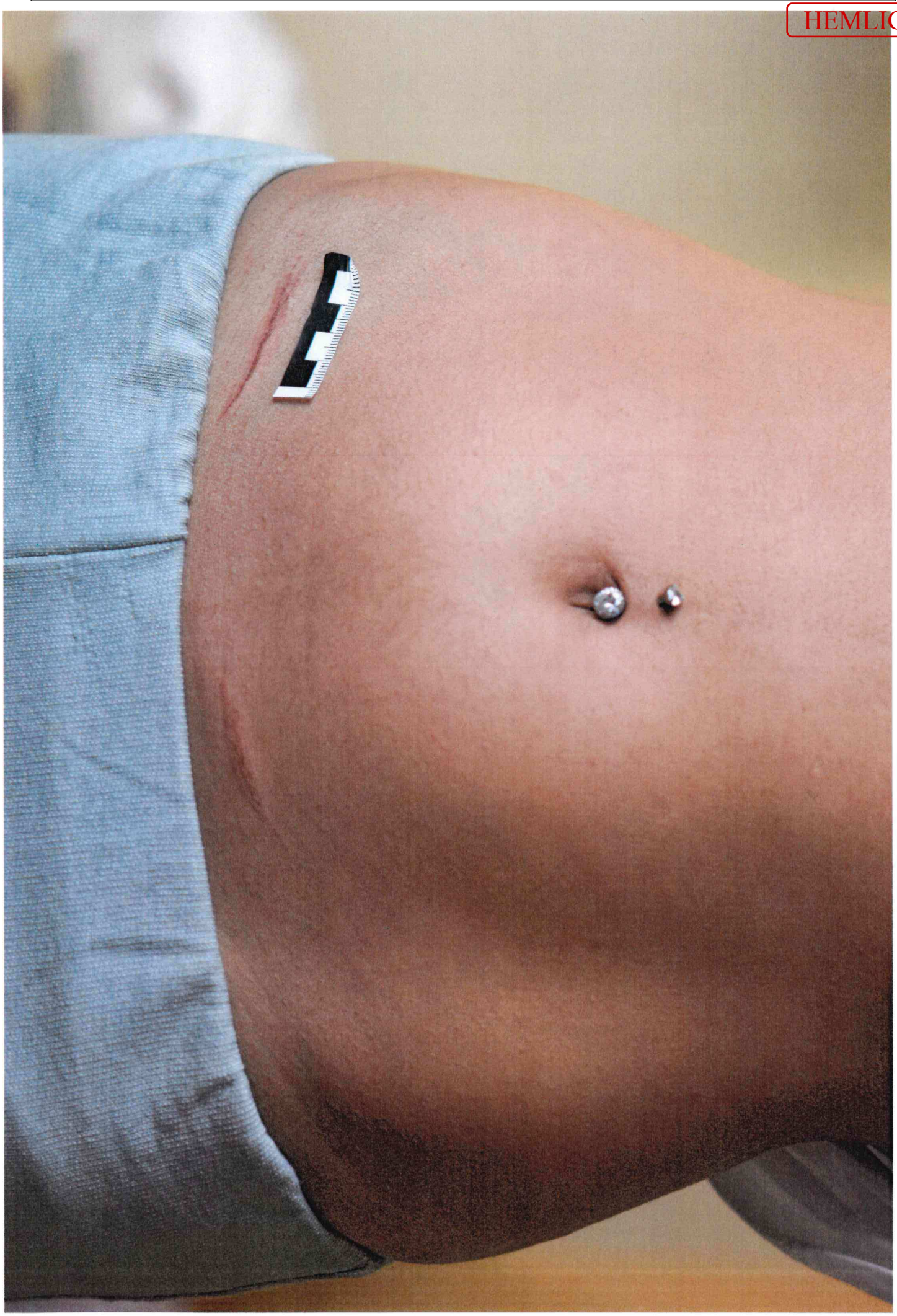

Polisen

Förhör

#4 Slutförhör

Signerat av

Signerat datum

Enhet	Diarienr
Region Stockholm, BINR 9 PO Sthlm Nord	5000-K631959-24

Hörd person	Personnummer
Aledari, Lina	20040607-4047

Den hörde är	ID Styrkt	Sätt	Ställning till misstänkt - målsägande - vittne
Misstänkt	Ja	Känd av polisman	

Tolk	Språk

Anledning till förhör / Misstankar som misstänkt har underrättats om	Underrättad om misstanke
Grov våldtäkt, Fullbordat, Gärningsman	2024-05-26
Misshandel, Fullbordat, Gärningsman	2024-07-17

Ytterligare information om anledning till förhör

MISSHANDEL

Nora Aledari och Lina Aledari har den 26 maj 2024 på Lavettvägen 42 i Rissne - tillsammans och i samförstånd - utdelat flera slag mot [redacted] mot kroppen och i huvudet, samt även dragit henne i håret och rivit henne på låren. Av misshandeln har målsäganden orsakats blåmärken, rivmärken, bulor, smärta och ömhet i hårbotten. Både Nora Aledari och Lina Aledari begick gärningen med uppsåt.

GROV VÅLDTÄKT

Omedelbart efter ovan nämnda gemensamma misshandel, på nämnda adress och datum, har Nora Aledari och Lina Aledari - tillsammans och i samförstånd - dragit ned [redacted] från en soffa så att hon hamnat på golvet, och därefter dragit av hennes bikinibyxor och genomfört en sexuell handling som med hänsyn till kränkningens allvar är jämförlig med samlag, genom att flera gånger föra in ett föremål i målsägandens slida och även försöka att föra in föremålet i hennes slida. Målsäganden deltog inte frivilligt i den sexuella handlingen. Av handlingen orsakades målsäganden skador i underlivet samt smärta.

Målsäganden deltog i den sexuella handlingen som en följd av att Nora Aledari och Lina Aledari - tillsammans och i samförstånd - har misshandlat målsäganden genom upprepade sparkar och slag mot huvudet och mot kroppen samt drag i håret och bett i ena armen, varigenom målsäganden orsakats hjärnskakning, blåmärken, rivmärken, bitmärke samt blödning och skador i underlivet. Vidare har Nora Aledari och Lina Aledari - tillsammans och i samförstånd - otillbörligt utnyttjat att målsäganden befunnit sig i en särskilt utsatt situation då hon varit ensam i en för henne okänd lägenhet med de misstänkta och fem manliga bekanta till dem, varvid målsäganden har känt stor rädsla samt befunnit sig i fysiskt underläge och utan möjlighet att freda sig eller tillkalla hjälp.

Brottet bör bedömas som grovt då det har varit två personer som förgripit sig på målsäganden samtidigt. Både Nora Aledari som Lina Aledari begick gärningen med uppsåt.

Underrättad om 12 § FUK	Underrättad om rätt till försvarare	Godtar den försvarare som rätten förordnar	Försvarare/ombud närvarande
Ja			

Försvarare/ombud önskas

Förhörsledare	Förhörsdatum	Förhör påbörjat	Förhör avslutat
Moa Rasmusson	2024-07-31	09:57	12:19
Förhörsplats	**Typ av förhör**	**Förhörssätt**	
Sollentuna häktet	RB 23:6	Videobandsförhör	
Förhörsvittne	**Utskrivet av**		
	SRR	Konceptförhör	

Berättelse

Närvarande: förhörsledare Moa Rasmusson, biträdande förhörsledare Shyqri Raifi, Lina Aledari och offentlig försvarare Elin Roos

Förhöret ska inte ses som en ordagrann återberättelse. Förhöret är inspelat och finns i sin helhet som i videoformat i FILIP.

Information inför förhör: Slutförhör. Ska ställa mot annan bevisning som inkommit i ärendet.

Lina påminns om sina rättigheter. Hon önskar inte att vi läser upp dessa igen.

Lina påminns om strafflindring. Hon önskar att bli informerad om det igen vilket hon blir innan förhöret.

Lina informeras om att samtliga misstankar kvarstår. Hon önskar inte att vi läser upp dessa igen.

Inställning till brott?
Lina förnekar båda.

FÖRHÖR
Är det något du vill framföra eller fråga innan vi börjar?
Lina: Nej.

Förstår du brottsmisstankarna?
Lina förstår misstankarna.

Vet du vad "tillsammans och i samförstånd" innebär?
Lina vet vad detta betyder.

Vet du vad uppsåt är?
Lina får en förklaring av förhörsledaren och uppger sedan att hon förstår var det innebär.

En fråga om kvällen. Jag skulle vilja att du berättar vad som hände från det att tjejerna lämnar tills polisen kommer?
Det har jag redan svarat på säger Lina. Lina säger att inom en timme kommer polisen. Lina säger att hon sitter i vardagsrummet, och uppger även att hon vid två tillfällen besöker toaletten. Lina uppger att hon är själv på toaletten.

I tidigare förhör har du berättat att du utanför Aladdin träffade ditt ex? Hur var det mötet?
Lina säger att mötet var lite känsligt.

Påverkade det mötet dig på något sätt frågas Lina?
Lina säger att där och då var det känsligt, men efteråt så kände Lina att han har inte så mycket

HEMLIG

mer att säga. Det är inte så att hon kommer ragga på hans kompisar eller sånt som han tror. Detta påverkade inte Lina resterande del av kvällen.

Vi har gått igenom din mobil. Det framgår at du bland annat har besökt beroendecentrum.se/fakta/droger/inhalering. Datum för besöket framgår inte. Den 22 maj 2024 görs sökningar på varför får man hallucinationer av lustgas och dagen innan, 21 maj 2024, görs sökningar på "lustgas hallucinationer" och "missbruk av lustgas". Kan du berätta om dessa sökningar?
Lina säger att hon har varit beroende av lustgas under en period och att Lina slutade med detta på grund av hallucinationer. Vid söktillfället så brukade hon lustgas och kände att det var något hon inte visste och därför gör hon sökningen för att få svar. Lina berättar att svaret var ja, att man kan få hallucinationer av lustgasen.
Lina säger att under kvällen så påverkades hon inte så mycket av bruket av lustgas, förutom ruset. Lina hade uppehåll ca 1 år med lustgas, och har varit försiktig sedan efter.

LINAS UTSAGO
I stora drag berättar du följande i tidigare förhör:
Ni är på efterfest i din farmors lägenhet. En tjej, målsägarens syster ([redacted], kom till festen. Du uppger att du blev irriterad på [redacted] eftersom hon inte hälsade. Nora pratade sedan med systern och sa att det var lugnt. Stämmer det?
Det stämmer säger Lina.

Du berättar att det kom fler tjejer till lägenheten och att Nora sträckte fram handen till en tjej ([redacted], målsägande) som vägrade att hälsa och bara ignorerade Nora. Du uppger att du blev irriterad och sa till tjejen att hon var i Noras hem och att hon borde hälsa. Du gick fram till Nora och tjejen som är placerade längre bort i soffan. Tjejen tar då tag i ditt hår och började dra. Hon drar ner ditt huvud. Du är placerad med knäna på soffan. En kille hjälper dig och försöker få loss dig. När tjejen sedan släpper taget om håret och du tittar upp så är tjejen och hennes vänner borta. Kevin berättar nästan direkt för dig att tjejerna har lämnat lägenheten. Du har uppgett att du är i vardagsrummet, vid soffan, hela tumultet. Stämmer detta?
Lina säger att det stämmer.

NORAS UTSAGO
Nora har i förhör berättat att det är efterfest i hennes mammas lägenhet. Det kommer en tjej till festen först. Nora hälsar på henne. Sedan kommer det flera tjejer. När Nora ska hälsa på en av tjejerna så säger tjejen. "Vem fuck är du att hälsa på?". Nora svarade att det är hennes hem. Tjejen sa ungefär "Vem fuck tror du att du är?" Tjejen höll en ballong i handen när hon pratade. Nora sa då att hon inte accepterade beteendet och att alla skulle ut. Tjejen tog då tag i Noras hår och hon blev runtsläpad i sin lägenhet, i vardagsrummet till köket och hallen. Nora höll i tjejens händer för att lätta på trycket när hon drog henne i håret. Nora mottog sparkar på överkropp och ben. Det var tjejen som kom tidigare till lägenheten som sparkade henne. Nora blev även dragen i armen och hennes linne gick sönder.

Nora har huvudet neddraget större delen av tiden men när Nora var i köket fick hon upp blicken en stund. Hon såg då några killar stå i vardagsrummet och hur du Lina kom mot Nora i köket. Lina var då mellan vardagsrummet och köket och Nora såg att Lina blev slagen/dragen i håret. Det var tjejen som kom först till festen som gjorde det.

Nora berättar att Lina försökte sära på folk. Enligt Nora berättade Lina efter händelsen att hon blivit dragen i håret. Nora har sagt att hon kunde se att Linas hårbotten hade röda fläckar och hår var bortrivet.

HEMLIG

Bråket slutar då tjejen som dragit Nora i håret sa ungefär "Du ska få betala för det här. Jag ska ringa polisen." Då sa hennes vän att det räcker, att de ska gå och hon lyfter ut tjejen från lägenheten. Nora stänger dörren och går in på toaletten för att se om sin arm. Nora skäller även ut killarna för att de dragit dit tjejerna. Nora säger att polisen kommer "skitsnabbt" efter det.

Du har nu hört din och Noras version. Är det något som du reagerar på?
Lina säger att hon inte har så mycket att säga.

Jag reagerar på ganska många saker som skiljer sig åt. Det första är hur hälsningen gick till. Nora beskriver att [redacted] ifrågasätter vem Nora är och när Nora ber alla lämna så tar [redacted] tag i Noras hår. Du berättar att du kommer fram till Nora och [redacted], att du säger till [redacted] att hälsa och att [redacted] då tar tag i ditt hår? Ni har olika versioner om hur hälsningen går till. Vad stämmer?
Lina säger ja det stämmer. Lina har ingen aning om varför och kan endast prata för sig själv.

Ni påstår båda två att [redacted] tar tag i ert hår och att hon inte släpper. Hur förklarar du att ni båda blir attackerade av samma person?
Lina säger jag har ingen aning.

Nora berättar att hon ser att du blir slagen/dragen i håret i hallen? Du har sagt att du bara blir attackerad vid soffan. Hur förklarar du det?
Lina säger jag har ingen aning. Lina säger att hon endast var vid soffan under tumultet.

Nora säger att du blir attackerad av tjejen som kom först, [redacted], du säger att du bara attackerats av [redacted]. Hur förklarar du det?
Lina säger att då hon var där med [redacted] så var det henne Lina kände, och Linas huvud var neddraget. Lina vet inte om någon annan har rört henne. Lina vet endast att hon har bråkat med [redacted]. Lina säger att den enda gången då man kunnat se henne från köket är då Lina står med Kevin.

[redacted] ANKOMST
Du säger i förhör att du blir upprörd för att [redacted] inte hälsar på dig när hon kommer och att Nora pratar med [redacted]. Därefter blir det lugnt. Nora säger att hon inte pratade med [redacted] utan bara hälsade. Hur förklarar du det?
Lina har ingen aning säger hon. Lina säger att hon har nämnt det i tidigare förhör. Lina minns att hon kommer ut från sovrummet och Nora säger att hon har pratat med henne. Vad de har pratat om vet inte Lina och kan inte uttala sig om det.

Enigt [redacted] utsago så blev Nora upprörd för att killarna skulle betala för hennes taxi. Stämmer det?
Lina säger nej. Lina säger att detta visste hon inte ens om.

Stämmer det att Nora kallade [redacted] för eskort med anledning av att killarna skulle betala hennes taxi?
Lina säger nej, att varken hon eller Nora gjorde det.

Enligt [redacted] blev du upprörd när Nora blev det. Stämmer det?
Lina säger nej.

UPPRINNELSEN TILL BRÅKET SAMT SAADIAS UTSAGO
Målsägaren, [redacted], samt vittnen har en samstämmig berättelse och säger att [redacted] höll en

HEMLIG

ballong i höger hand och därför skulle hälsa på Nora med vänster hand. Detta gjorde att Nora blev arg – drog [redacted] i håret och gav henne ett slag. Vad säger du om det?
Lina säger nej, då hade hon sett det.

Saadia, en av [redacted] kompisar, ska då ha ingripit och sagt till Nora varpå Nora ger sig på Saaida och slår henne så att hon faller från soffan. Nora ska sedan ha sparkat Saadia samt hon försökte dra Saadia i håret men träffar henne då vid/i ögat. Saadia försvarar sig med slag/knuff samt hon uppger att hon drar sönder Noras tröja. Vad säger du om det?
Lina säger att hon inte kan säga något då hon inte kunnat se något. Lina säger att hon har förklarat innan då hon varit med [redacted] i soffan att Linas huvud varit neddragen och hon har inte haft koll på någonting.

Kan detta förklara Noras trasiga tröja?
Lina säger jag vet inte. Lina tror inte att det är så som dom säger att Nora ska ha hoppat på [redacted], för då hade Lina kunnat se det. Lina vet att det där inte stämmer men vet att Noras tröja har blivit sliten. Men hur det hänt vet inte Lina.

Saaida, som var nykter under kvällen, berättar i förhör att Nora sedan sa "Hora!". Saadia frågade om Nora menade henne varpå Nora svarar "Nej, jag menade den där horan." och så pekar hon på [redacted]. Nora sa sedan till [redacted] att hon skulle döda henne och [redacted] svarade enligt Saadia "Kom då.". Saadia lämnade sedan lägenheten men hör Nora även säga "Du kom hit för att få kuk. Jag ska visa dig vad kuk är" och "Jag ska döda dig din hora.". Hur kommenterar du detta?
Lina säger att hon inte har hört det där.

Nora ska enligt Saadia även bett någon att hämta tabben?
Lina säger absolut inte. Tabben är en pistol vet Lina på frågan om vad tabbe är.

Känner du igen något av detta?
Nej säger Lina.

Du var i vardagsrummet, vid soffan, hela tiden. Kan du ha missat detta?
Lina säger att hon kan ha missat en stor del av tumultet då hon inte kunnat se och kan därför inte berätta något än det hon vet från sitt eget perspektiv.

Finns det något om detta som du vet stämmer men som du inte har uppgett tidigare?
Nej säger Lina.

MÅLSÄGARENS UTSAGO
Efter beskrivningen ovan, av hälsningen och påstådd attack mot [redacted] och Saadia, ska en kille ha dragit Nora bakåt och hållit henne kvar. Vad vet du om det?
Nej säger Lina och minns inte om någon hållit i Nora.

Målsägaren och ett vittne uppger att Nora höll något i handen när hon hölls fast.
Lina säger nej.

Medan Nora var fasthållen ska du Lina ha sprungit fram till [redacted] och attackerat henne. [redacted] säger att du rev henne på benen och slog henne. [redacted] tar då tag i ditt hår för att försvara sig. En kille ska ha försökt att lossa [redacted] händer från ditt hår. Kommentar?
Lina säger att hon inte har attackerat henne och ser heller ingen anledning till varför Lina skulle bråka med henne så, det stämmer inte.

HEMLIG

[redacted] *säger att det var Gabriel som hjälpte dig att lossa* [redacted] *händer från ditt hår?*
Lina säger att hon inte har någon aning. Lina vet inte om det stämmer att det är Gabriel. Lina har varit säker på att det har varit Kevin.

När [redacted] *händer lossas så sätter du dig på* [redacted] *och bara slår?*
Lina säger nej.

[redacted] *uppskattar att hon mottog 10-12 slag från sig vid det tillfällen?*
Lina säger nej.

Sedan kommer Nora springande fram till [redacted] *och dig. Ni drar sedan ner* [redacted] *på golvet där hon mottar slag och sparkar från er?*
Lina säger att det absolut inte stämmer. Lina har absolut inte dragit ner någon eller varit så våldsam så det beskrivs.

[redacted] *blir även dragen i håret och hon hör Nora säga att* [redacted] *ska göras flintskallig?*
Nej Lina minns inte detta. Lina minns att hon har ropat att hon kommer bli flintskallig.

Hon ska även ha kallats bikinihora av Nora?
Lina har inte hört detta.

Nora ska även ha sagt att [redacted] *bikiniöverdel ska dras av?*
Lina har ingen kommentar på det.

Nora ska ha ryckt i bikiniöverdelen och den ska då ha gått sönder?
Lina säger att hon inte vet något om detta.

[redacted] *uppger att hennes bikinitrosor rycks/dras. Hon blir då riven.*
Lina minns inte detta. Nej svarar hon.

[redacted] *uppger att det är Nora som dar av henne bikinitrosorna?*
Lina säger att hon inte kan svara på detta.

Målsägaren [redacted] *beskriver sedan hur hon känner att det skär i henens underliv och hon skriker av smärta.*
Lina säger att hon inte hört henne skrika.

Finns det någon anledning att du inte hört detta.
För jag har inte hört någon skrika säger Lina. Hade det funnits ett skrik så hade jag hört det för jag är i samma lägenhet berättar Lina. Lina säger att det var högljutt men inget skrik.

Menar du att under hela tumultet skriks det aldrig?
Lina säger att det har varit skrikigt men inte skrik. Lina menar att det har varit en skrikig ton. Lina menar att hon inte hört målsägande skrika av smärta.

Vad skreks det i övrigt.
Lina säger att hon inte lagt något på minnet mer än att det har varit högljutt. Lina minns inte något specifikt säger hon.

Du Lina ska ha hållit fast [redacted] *medan Nora skadade henne i underlivet?*
Lina säger att detta absolut inte stämmer.

Medan det med kläderna händer så fortsätter [redacted] *att motta slag och sparkar. Hon uppger att du slår och sparkar medans det dras i* [redacted] *klänning och hennes bikini rivs av.*

HEMLIG

Lina säger nej. Hela beskrivningen känner inte Lina igen.

Efter ett tag lugnar det ner sig och [redacted] ska ha lyfts upp i nacken av Gabriel och utknuffad i hallen.
Lina säger att hon inte sett det där.

Hon ska sedan ha lämnat men kommit tillbaka för att hämta mobil och andra tillhörigheter.
Lina säger nej att hon inte såg detta.

Vittnen, kompisar till [redacted], uppger att de stod och vaktade dörren för att de inte skulle bli instängda. Killarna ville stänga dörren under tiden som [redacted] attackerats.
Nej säger Lina.

När [redacted] lämnar lägenheten är hennes trosor borta, hennes bikiniöverdel sönderdragen, hennes klänning har dragits. Bland annat hänger hennes bröst utanför klänningen och hennes hår är i oreda.
Lina säger att hon inte har någon aning.

Du beskriver att du varit med [redacted] under tiden. Har du någon aning om hur detta har hänt?
Nej säger Lina.

[redacted] berättelse stämmer väl överens med de skador som hon åsamkats i lägenheten. Noras historia stämmer inte med [redacted] skadebild.
Vet inte säger Lina.

Din version stämmer inte heller med [redacted] skadebild?
Jag vet inte säger Lina.

Hur förklarar du [redacted] skador?
Det måste ha varit då jag inte sett något uppger Lina. Det kanske varit medans jag blev slagen säger Lina.

Då du blivit neddragen av målsägande så ska hon ha blivit utsatt för detta?
Vet inte men om det finns en chans så måste det varit då. Lina har heller inte hört att hon skriker.

Målsägaren minns att du sa att tjejerna var horor och prostituerade och att de kom dit för kuk?
Nej säger Lina, Lina säger att hon pratar inte ens sådär. Lina har inte hört någon säga så.

ÖVRIGA VITTNSUPPGIFTER
[redacted] säger att hon drog bort Nora från [redacted] vid två tillfällen. Vad säger du om det?
Lina skakar på huvudet.

Benjamin får frågan varför han tror att målsägande uppger att målsägaren sagt att hon blivit våldtagen. Han säger då "Eller så blev hon sur för att hon hamnade i bråk och blev slagen." Hur tolkar du det?
Jag vet inte säger Lina.

Jag tolkar det som att Benjamin säger att målsägaren blev slagen?
Lina säger ja det låter som att hon blev slagen. Men då Lina och hon bråkade så kanske man tolkar att hon kanske slagit henne, men Lina har endast försökt få bort henne. Sen om dom menar något annat har inte Lina kunnat se.

HEMLIG

LARMSAMTAL
Inledningen av larmsamtal från regionledningscentralen spelas upp.

Inringare (vittnet/målsägande Saadia): Hon som bor där är påverkad av något och tänkte slå en annan tjej.
Lina säger jag kan inte säga så mycket. Jag kan inte stå för vad någon annan har sagt eller så.

Inringare: "Nora misshandlade precis en tjej" MÄ: "De stoppade in saker i min fitta, framför killarna, killarna gjorde det också." Det framgår även att målsägande blöder och har blåmärken på insida lår.
Lina säger jag har inte sett det där.

Enligt händelserapporten från regionledningscentralen: "Nora kom fram och hälsade. Nora blev utåtagerande, slog till anmälaren. Började svära åt anmälarens vän. Det blev bråk uppe i lgh."
Lina säger att hon inte kan säga något om det här det är inte så Lina har uppfattat det här.

Det du har uppfattat, det bara du som har den versionen.
Lina säger hade jag sett något så hade jag gjort allt för att stoppa det, jag hade aldrig låtit något sånt hända. Hade Lina vetat att hon blivit utsatt så hade hon velat hjälpa personen.

Paus 10:43
Återupptas: 10:55

Inledningen av larmsamtalet från SOS-alarm spelas upp.
I början av samtalet hör man skrik. Hör du det?
Lina säger att ja det var högljutt. Det var mycket ljud. Lina vet inte hur hon ska beskriva detta.

Saadia hörs säga "ta ut henne, ta ut henne", vad menar hon med det?
Lina säger vet inte, få ut henne ur lägenheten, Lina tror det är målsägande som det syftas på.

MÅLSÄGARS SKADOR
Enligt en journal från avdelningen för våldtagna på Södersjukhuset så har [redacted] åtta skador i underlivet. Hon får också sy två stygn i underlivet. Hon och vittnen säger att [redacted] blöder utmed låren när hon lämnar lägenheten och hennes klänning är blodig. Vad säger du om det?
Lina säger att hon inte kan säga något om det, Lina har inte sett henne blöda eller sett en blodig klänning då hon lämnar lägenheten.

Målsägaren säger att du höll fast henne när Nora tillfogade henne skadorna i underlivet. Vad är dina kommentarer till det?
Lina säger att hon inte har hållit fast någon.

Målsägaren har även utretts för hjärnskakning och hon uppger på sjukhus att hon har smärta i bakhuvet. Målsägare anser att smärtan uppstått efter att hon mottagit slag och sparkar mot huvudet?
Lina säger att hon inte har slagit någon på huvudet.

Målsägaren uppger att du sparkar och slår henne medan hennes kläder dras av. Kommentar?
Lina har säger att hon aldrig har gjort det där.

Du har berättat att du bet målsägande. Kan du berätta när du gjorde det?
Det har jag redan förklarat och har inget och tillägga säger Lina.

HEMLIG

Vilken arm bet du i?
Lina säger att hon redan har svarat på det.

Var träffade bettet?
Upprepar samma svar som tidigare.

Förklara igen var du var placerad när du blev fasthållen i håret och var målsägan stod i förhållande till dig.
Lina berättar att hon var på soffan, hon stod inte upp utan hon satt. Linas huvud var placerat mot soffan då det är neddraget. Huvudet var riktad mot henne. Lina vet inte och kan inte säga så mycket. Lina visar hur hon drogs ner, och säger att hon vet inte hur. Bettet skedde i samband med att Linas huvud dras ner. Lina säger att det inte var det första hon gjorde, att bita henne. Lina vet inte hur målsägande har rört sig.

När under de fem minuterna som du uppgett att du blev fasthållen har illen kommit för att försöka få bort henne från ditt hår?
Efter cirka 3 minuter. Lina vet inte om det var efter eller före detta som hon bet, men Lina tänker att det måste varit i slutet.

Sen när du blir släppt är hon borta.
Lina säger då hon kom upp så vände hon sig bort från platsen.

Du säger att direkt när hon släpper taget om ditt hår så bara vände du dig bort och du ser inte hur [redacted] försvinner från platsen.
Lina beskriver at från att målsägaren släpper så tar sig Lina från soffan. Lina går och står med ryggen vänd mot [redacted] och har ingen aning om hur hon lämnar lägenheten.

Har du tidigare varit utsatt för extrem stress, hur reagerar du?
Jag har själv blivit utsatt säger Lina.

Hur reagerar du under stress.
Lina säger att hon stängde av.

Har du svårt att minnas efter en sådan situation?
Ja man förträng er säger Lina.

Hur sker det här bettet? På vilket sätt.
Jag har förklarat tidigare.

Målsägarens uppfattning är att hon blev biten när hon låg på golvet i vardagsrummet. När hon blivit neddragen från soffan.
Detta stämmer inte säger Lina.

Hur kommer det sig att du inte berättade om bettet förrän du fick information om det i en delgivning?
Vet inte säger Lina.

Bilder på misstänktbitskador visas för Lina och anteckning från RMV läses upp. Även skador på misstänkta rivmärken visas upp (bilaga).

ÖVRIGT
Är du rädd för någon som var i lägenheten den aktuella kvällen?

HEMLIG

Nej säger Lina.

Skyddar du någon?
Nej säger Lina.

Målsägaren oh de kvinnor som besökte lägenheten har i stor utsträckning uppgett samma händelseförlopp. Deras version skiljer sig från din och Noras versioner?
Lina säger att hon inte kan stå för vad någon annan har sagt. Lina säger att hon vet vad som har hänt och detta har hon berättat. Vad andra säger kan inte Lina påverka.

Varför ringer inte du polisen?
Anledningen till varför inte Lina ringer är att hon var i chocktillstånd.

Varför skulle tjejerna polisanmäla och hitta på detta?
Lina vet inte.

Kommentar kring att Nora lyfts fram i larmsamtalen.
Nej säger Lina. Det finns inget att säga.

Talar du sanning?
Ja säger Lina, hon vet att hon talar sanning.

Pratade ni ihop er innan polisen kom?
Nej säger Lina. Lina säger att om något sånt här skulle ha hänt så skulle kanske något ha pratat om det.

Din och Noras historia är lika i viss utsträckning. Pratade ni något om detta innan.
Nej säger Lina, det enda Nora säger är hur hon kunde bli slagen och att det är förnedrande.

Nora säger du var med på toaletten och du säger att du var själv.
Lina säger jag vet inte. Lina säger att då hon var på toaletten så gick hon in själv och kollade. Lina säger att hon inte vet om Nora var där inne eller utanför. Hon kan ha varit i närheten och Lina vet inte om de stod där inne tillsammans. Lina berättade om sina skador för Nora. Lina säger att Nora pratar mestadels om att hon tyckte att det var förnedrande att få stryk. Detta är det som Lina har hört henne säga.

[redacted] *ger sig på er båda beskriver ni och att* [redacted] *ger sig på henne. Trots detta är det MÄ som lämnar lägenheten med flest skador. Kommentar?*
Nej säger Lina.

Kommentar kring att Nora sagt att [redacted] *attackerade dig i hallen.*
Nej säger Lina.

Finns det något som du vill berätta innan vi avslutar det här förhöret.
Lina berättar att enda är att det ska ha sagts att jag har varit irriterad och arg. Det har inte varit så att jag har varit sur eller arg. Att jag hade en irritation mot systern, har jag endast kollat lite konstigt på fick jag höra. Det låter som att jag har varit sur och vill förtydliga att jag inte har varit det berättar Lina.

Saadia säger att inget hade hänt om inte Nora hade varit där. Kommentar?
Nej säger Lina.

[redacted] *uppgett att hon uppfattade Lina som trevlig och vänlig berättar FL.*

HEMLIG

Paus 12.01
Återupptas: 12:06

Killarna som var i lägenheten, känner du dom väl frågas Lina?
Nej säger Lina.

Litar du på dom frågas Lina?
Nej, jag känner inte ens dom.

Vad vet du om dom frågas Lina?
Lina berättar att dom kommer från den här trakten, samt att de känner Linas faster.

Tanken var att du skulle sova hos Nora, enligt din mamma sa hon ja, men pappa sa nej. Stämmer det?
Ja säger Lina.

Varför sa han nej frågas Lina?
Han säger att om de vill sova över så kan dom sova hos oss berättar Lina.

Hur är du placerad i soffan i början då hälsningen sker.
Lina berättar att till en början så är hon vid den andra änden av soffan, vid fönstret.

Vart är Nora då?
Framför henne vid soffan säger Lina.

[redacted] *satt hon ner?*
Hon satt ner säger Lina.

Då du går fram, vart är du då?
Lina säger att då hon går fram är hon mellan Nora och [redacted]. Nora står vid sidan och [redacted] sitter ner, och Lina är riktad mot väggen. Lina visar hur hon var riktad. Lina hade ryggen mot fönsterväggen.

Hur får hon tag i ditt hår?
Jag vet inte säger Lina, Lina vet inte om hon satt eller stod. Lina tror hon stod upp och då sträckte hon sig och tog tag i Linas hår. Sen om hon sträckte sig eller inte det vet inte Lina.

Vad händer då hon tar tag i ditt hår.
Då är Lina i soffan med knäna.

Tidigare sa du att du satt men nu säger du att du stod upp.
Lina säger att tidigare har jag varit förvirrad, men jag vet inte om jag satte mig på vägen dit eller så, efter det så hamnade jag på knäna.

Hur vet du inte?
För det gick så fort säger Lina. Från att hon tog tag i Linas hår så gick det fort. Lina har varit på knäna hela tiden. Lina har varit på samma position heltiden. Det som har förflyttats har varit Linas huvud.

Larmsamtalet där Saadia säger "få ut henne?" Varför säger hon så om [redacted] *håller i ditt hår.*
Jag vet inte säger Lina. Tjejerna var i lägenheten då allting började. Jag tror inte ens att dom vill nämna vad dom har gjort säger Lina.

HEMLIG

Vad är din uppfattning om vart alla var när du släppts?
Jag vet inte säger Lina, hon har inte lagt märket till vart alla har varit.

Beskriv hur du går mot fönstret.
Lina beskriver att hon går mellan bordet och soffan mot fönstret och där hölls hon i av Kevin.

Uppläst utan erinran.

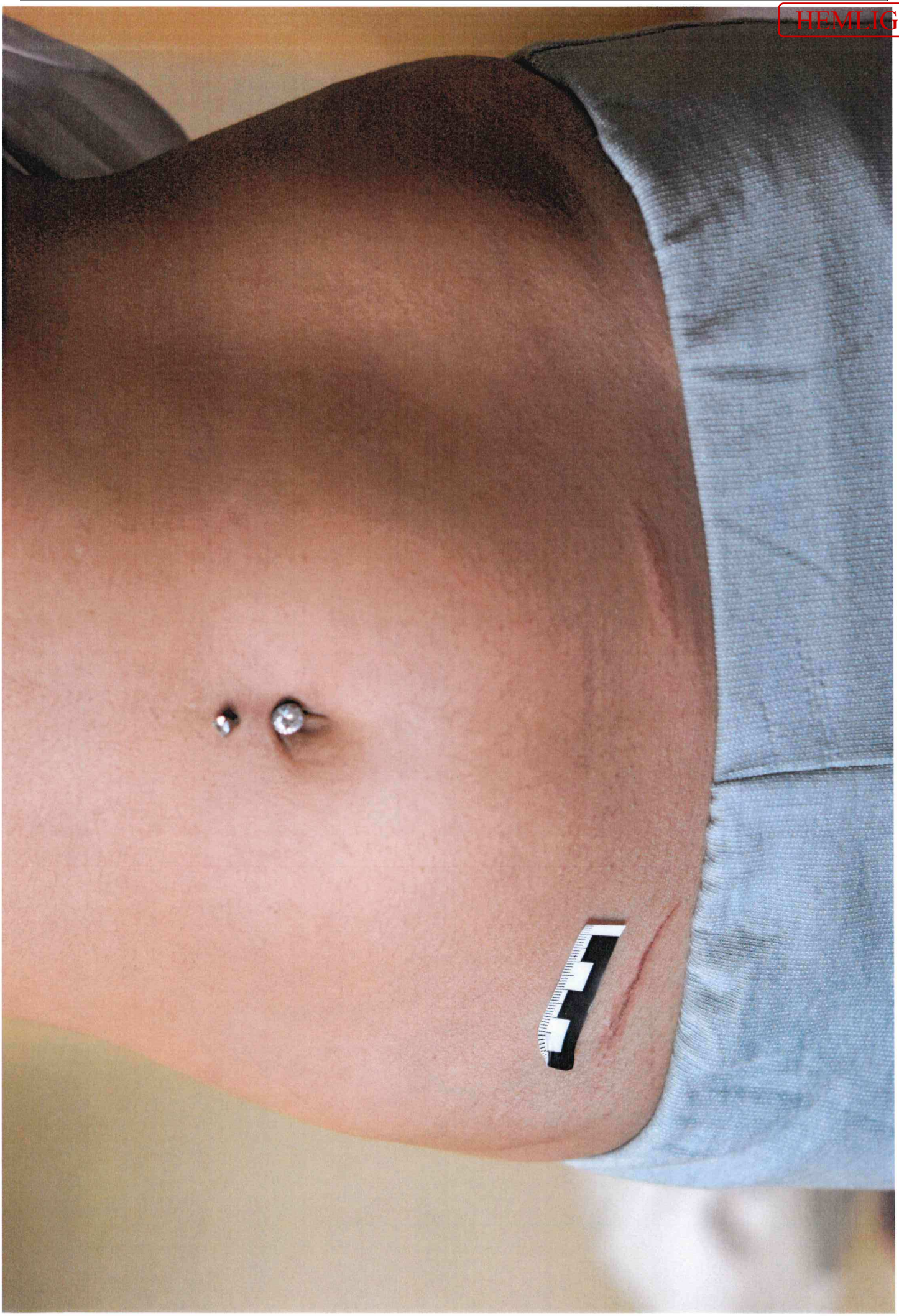
HEMLIG

HEMLIG

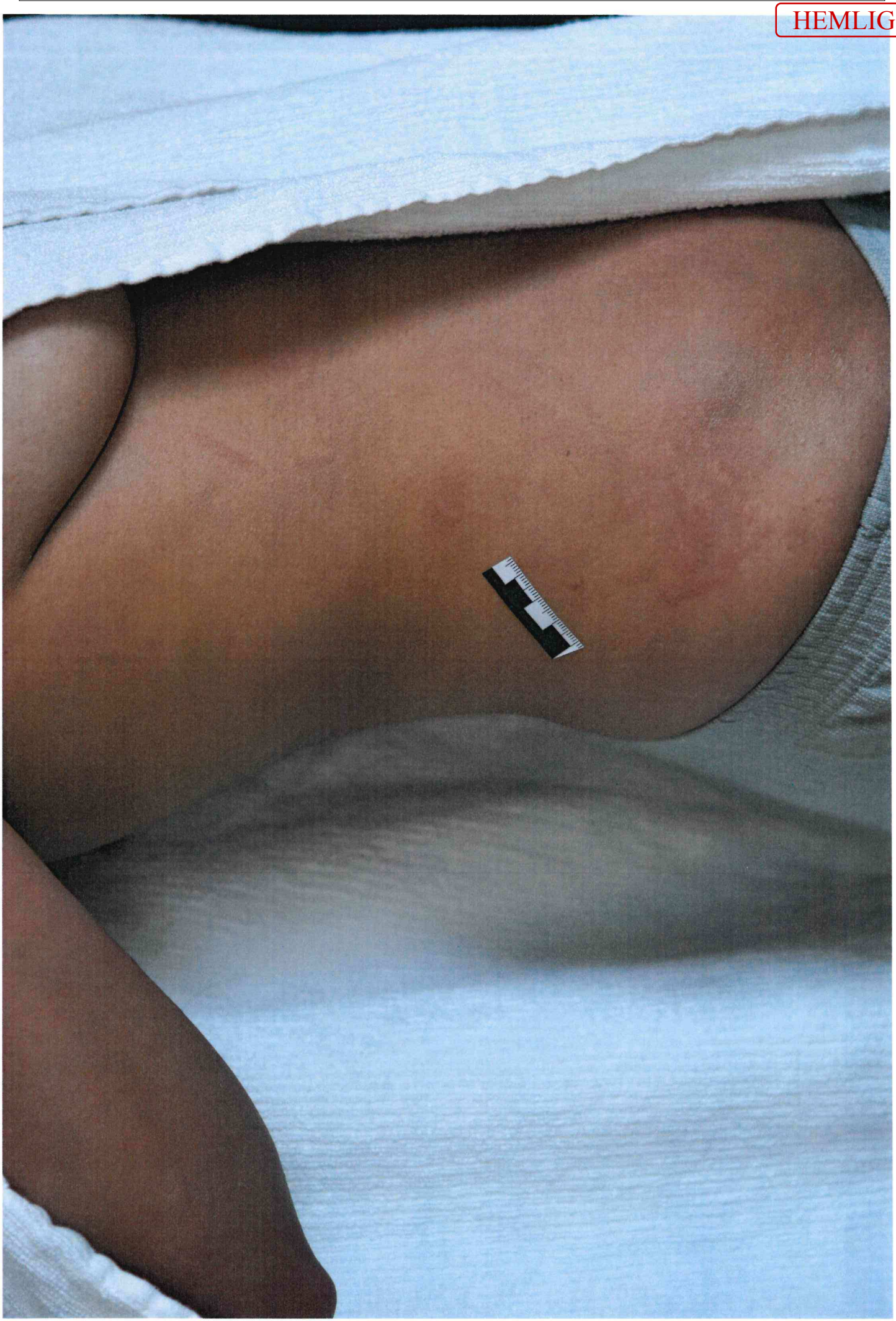

HEMLIG

HEMLIG

HEMLIG

Polisen

Datum
2024-05-31

Diarienummer
5000-K631959-24

Bildbilaga

ANTECKNINGAR

Bilder tagna av patrull på Nora den 26 maj 2024.

HEMLIG

1. Uppvisade skador på Nora Aledari, Nora 980823-6005

HEMLIG

2. Uppvisade skador på Nora Aledari, Nora 980823-6005

HEMLIG

3. Uppvisade skador på Nora Aledari, Nora 980823-6005

HEMLIG

Polisen

Datum
2024-06-13

Diarienummer
5000-K640727-24

Bildbilaga

ANTECKNINGAR

Dokumentation av skador tagna på arrest i Norrtälje.

HEMLIG

1. Målsägande Nora, rygg, inga synliga skador. Fotat 2024-05-27 av Pa. Petersson Östelius

HEMLIG

2. Målsägande Nora, vänster skuldra, inga synliga skador. Fotat 2024-05-27 av Pa. Petersson Östelius

HEMLIG

3. Målsägande Nora, höger överarm, rivsår/blåmärke. Fotat 2024-05-27 av Pa. Petersson Östelius

HEMLIG

4. Målsägande Nora, höger skuldra, inga synliga skador. Fotat 2024-05-27 av Pa. Petersson Östelius

HEMLIG

5. Målsägande Nora, vänster knäveck, blåmärke. Fotat 2024-05-27 av Pa. Petersson Östelius

HEMLIG

6. Målsägande Nora, nacke, ej syndliga skador. Fotat 2024-05-27 av Pa. Petersson Östelius

HEMLIG

7. Målsägande Nora,höger armveck, rivsår. Fotat 2024-05-27 av Pa. Petersson Östelius

HEMLIG

8. Målsägande Nora, höger handled, rivsår, blåmärke. Fotat 2024-05-27 av Pa. Petersson Östelius

HEMLIG

9. Målsägande Nora, höger ben baksida knä, ej synliga skador. Fotat 2024-05-27 av Pa. Petersson Östelius

HEMLIG

10. Målsägande Nora, höger knä, blåmärke. Fotat 2024-05-27 av Pa. Petersson Östelius

HEMLIG

11. Målsägande Nora, vänster knä, blåmärke. Fotat 2024-05-27 av Pa. Petersson Östelius

HEMLIG

12. Målsägande Nora, vänster hand, inga synliga skador. Fotat 2024-05-27 av Pa. Petersson Östelius

HEMLIG

13. Målsägande Nora, höger knä, blåmärke. Fotat 2024-05-27 av Pa. Petersson Östelius

HEMLIG

14. Målsägande Nora, handflator, inga synliga skador Fotat 2024-05-27 av Pa. Petersson Östelius

HEMLIG

15. Målsägande Nora, armar, rivsår. Fotat 2024-05-27 av Pa. Petersson Östelius

HEMLIG

16. Målsägande Nora, vänster armveck, rivmärke överarm. Fotat 2024-05-27 av Pa. Petersson Östelius

HEMLIG

17. Målsägande Nora, vänster sida/baksida, blåmärke. Fotat 2024-05-27 av Pa. Petersson Östelius

HEMLIG

RÄTTSMEDICINALVERKET

RAPPORT
2024-06-12

Dnr: K2024-V01641
Ert nr: K631959-24

Uppdraget inkom: 2024-06-03
Ärendet registrerades: 2024-06-07

Polisen region Stockholm
PO Sthlm Nord
BINR 10
106 75 STOCKHOLM

INKOM
2024 -06- 13
POLISMYNDIGHETEN

Rättskemisk undersökning - Slutsvar

Ärendeuppgifter

Personnummer	Namn	Kod eller referensnummer
19980823-6005	Aledari, "Nora"	Ej angivet

Inkommet provmaterial

Material	ProvID	Ankomstdatum	Provtagningsdatum	Provtagningstid
Blod	AVT095A	2024-05-28	2024-05-26	12:35
Blod	AVT095B	2024-05-28	2024-05-26	12:35
Blod	AVT095C	2024-05-28	2024-05-26	12:35
Urin	CDN223D	2024-05-28	2024-05-26	14:27
Urin	CDN223E	2024-05-28	2024-05-26	14:27

Provrörens märkning saknas på analysbegäran. Providentiteten styrks av medskickade provtagningskort och diarienummer på försändelsen.
Uppgift om provtagningstid är taget från provtagningskort.

Analysresultat

Substans	Resultat	Avdrag	Resultat före avdrag	Material	Datum	Tid	ProvID	Metod	
Etanol	Ej påvisat	-	-	Blod	2024-05-26	12:35	AVT095A	H010	A
Etanol	Ej påvisat	-	-	Urin	2024-05-26	14:27	CDN223D	H011	A

A: Substanser som ingår i ackreditering.

Resultatet av etanolbestämningen i blod avser medelvärdet av två analyser reducerat med ett avdrag vilket anger att etanolhalten i provet med 99,9 % säkerhet uppgått till minst ovan angivet resultat i promille (‰).

Analysresultat

Substans	Resultat	Material	ProvID	Metod	
Läkemedel och droger	Ej påvisat	Blod	AVT095A	T001	A
Cannabis	Ej påvisat	Urin	CDN223E	I032	A

Denna rapport bör endast återges i sin helhet.

Rättsmedicinalverket - Rättskemi Linköping
Artillerigatan 12, 587 58 Linköping
Telefon vx: 010-483 41 00 - Fax: 010-483 41 99
E-post: rkali@rmv.se - www.rmv.se

SWEDAC ACKREDITERING
Ackred. nr. 1378
Provning
ISO/IEC 17025

Detta är en utskrift av en diarieförd originalhandling, utskriven av kevan 2024-06-12 08:02.

HEMLIG

RÄTTSMEDICINALVERKET

RAPPORT
2024-06-12

Dnr: K2024-V01641
Ert nr: K631959-24

Substans	Resultat	Material	ProvID	Metod	
Amfetaminer	Ej påvisat	Urin	CDN223E	I033	A
Opiater	Ej påvisat	Urin	CDN223E	I034	A
Bensodiazepiner	Ej påvisat	Urin	CDN223E	I035	A
Kokainmetaboliter	Ej påvisat	Urin	CDN223E	I036	A
Buprenorfin	Ej påvisat	Urin	CDN223E	I037	A
Tramadol	Ej påvisat	Urin	CDN223E	I038	A
Oxikodon	Ej påvisat	Urin	CDN223E	I039	A
Metadon	Ej påvisat	Urin	CDN223E	I040	A
Fentanyl	Ej påvisat	Urin	CDN223E	I041	A
MDMA-analoger	Ej påvisat	Urin	CDN223E	I042	A
Ritalinsyra	Ej påvisat	Urin	CDN223E	I043	A
Pregabalin	Ej påvisat	Urin	CDN223E	I044	A
Gamma-hydroxi-butyrat (GHB)	Ej påvisat	Urin	CDN223E	I045	A
LSD	Ej påvisat	Urin	CDN223E	I046	
Ketamin	Ej påvisat	Urin	CDN223E	I051	A

A: Substanser som ingår i ackreditering.

Analysresultat

Substans	Resultat	Material	ProvID	Metod	
Kreatinin	0,56 mg/mL	Urin	CDN223E	I049	A

A: Substanser som ingår i ackreditering.

Kreatinin är en kroppsegen substans som utsöndras i urinen.

I tjänsten

Gunilla Thelander, Kemist

Denna rapport bör endast återges i sin helhet.

Rättsmedicinalverket - Rättskemi Linköping
Artillerigatan 12, 587 58 Linköping
Telefon vx: 010-483 41 00 - Fax: 010-483 41 99
E-post: rkali@rmv.se - www.rmv.se

SWEDAC ACKREDITERING
Ackred. nr. 1378
Provning
ISO/IEC 17025

Detta är en utskrift av en diarieförd originalhandling, utskriven av kevan 2024-06-12 08:02.

HEMLIG

RÄTTSMEDICINALVERKET

RAPPORT
2024-06-12

Dnr: K2024-V01641
Ert nr: K631959-24

Substanser som ingår i ackrediteringen markeras med ett A vid metodkoden. För information om våra metoder hänvisar vi till analyslistan på vår hemsida **www.rmv.se** och för information om läkemedel i Sverige se, **www.FASS.se.** Vid ersättningsskyldighet enligt 31 kap. 1 § rättegångsbalken är taxan för Rättsmedicinalverkets analyskostnader 1 300 kronor (se HSLF-FS 2022:67).

Resultaten gäller för prov såsom de har mottagits av laboratoriet.

Denna rapport bör endast återges i sin helhet.

Rättsmedicinalverket - Rättskemi Linköping
Artillerigatan 12, 587 58 Linköping
Telefon vx: 010-483 41 00 - Fax: 010-483 41 99
E-post: rkali@rmv.se - www.rmv.se

SWEDAC ACKREDITERING
Ackred. nr. 1378
Provning
ISO/IEC 17025

Detta är en utskrift av en diarieförd originalhandling, utskriven av kevan 2024-06-12 08:02.

HEMLIG

RÄTTSMEDICINALVERKET

RAPPORT
2024-06-12

Dnr: K2024-V01642
Ert nr: K631959-24

Uppdraget inkom: 2024-06-03
Ärendet registrerades: 2024-06-07

Polisen region Stockholm
PO Sthlm Nord
BINR 10
106 75 STOCKHOLM

Rättskemisk undersökning - Slutsvar

Ärendeuppgifter

Personnummer	Namn	Kod eller referensnummer
20040607-4047	Aledari, Lina	Ej angivet

Inkommet provmaterial

Material	ProvID	Ankomstdatum	Provtagningsdatum	Provtagningstid
Blod	AVT083A	2024-05-28	2024-05-26	12:15
Blod	AVT083B	2024-05-28	2024-05-26	12:15
Blod	AVT083C	2024-05-28	2024-05-26	12:15
Urin	CDN873D	2024-05-28	2024-05-26	11:00
Urin	CDN873E	2024-05-28	2024-05-26	11:00

Provrörens märkning saknas på analysbegäran. Providentiteten styrks av medskickade provtagningskort och diarienummer på försändelsen.
Uppgift om provtagningstid är taget från provtagningskort.

Analysresultat

Substans	Resultat	Avdrag	Resultat före avdrag	Material	Datum	Tid	ProvID	Metod	
Etanol	Ej påvisat	-	-	Blod	2024-05-26	12:15	AVT083A	H010	A
Etanol	0,81 ‰	-	-	Urin	2024-05-26	11:00	CDN873D	H011	A

A: Substanser som ingår i ackreditering.

Resultatet av etanolbestämningen i blod avser medelvärdet av två analyser reducerat med ett avdrag vilket anger att etanolhalten i provet med 99,9 % säkerhet uppgått till minst ovan angivet resultat i promille (‰).

Analysresultat

Substans	Resultat	Material	ProvID	Metod	
Läkemedel och droger	Ej påvisat	Blod	AVT083A	T001	A
Cannabis	Ej påvisat	Urin	CDN873E	I032	A

Denna rapport bör endast återges i sin helhet.

Rättsmedicinalverket - Rättskemi Linköping
Artillerigatan 12, 587 58 Linköping
Telefon vx: 010-483 41 00 - Fax: 010-483 41 99
E-post: rkali@rmv.se - www.rmv.se

SWEDAC ACKREDITERING
Ackred. nr. 1378
Provning
ISO/IEC 17025

Detta är en utskrift av en diarieförd originalhandling, utskriven av kevan 2024-06-12 08:04.

HEMLIG

RÄTTSMEDICINALVERKET

RAPPORT
2024-06-12

Dnr: K2024-V01642
Ert nr: K631959-24

Substans	Resultat	Material	ProvID	Metod	
Amfetaminer	Ej påvisat	Urin	CDN873E	I033	A
Opiater	Ej påvisat	Urin	CDN873E	I034	A
Bensodiazepiner	Ej påvisat	Urin	CDN873E	I035	A
Kokainmetaboliter	Ej påvisat	Urin	CDN873E	I036	A
Buprenorfin	Ej påvisat	Urin	CDN873E	I037	A
Tramadol	Ej påvisat	Urin	CDN873E	I038	A
Oxikodon	Ej påvisat	Urin	CDN873E	I039	A
Metadon	Ej påvisat	Urin	CDN873E	I040	A
Fentanyl	Ej påvisat	Urin	CDN873E	I041	A
MDMA-analoger	Ej påvisat	Urin	CDN873E	I042	A
Ritalinsyra	Ej påvisat	Urin	CDN873E	I043	A
Pregabalin	Ej påvisat	Urin	CDN873E	I044	A
Gamma-hydroxi-butyrat (GHB)	Ej påvisat	Urin	CDN873E	I045	A
LSD	Ej påvisat	Urin	CDN873E	I046	
Ketamin	Ej påvisat	Urin	CDN873E	I051	A

A: Substanser som ingår i ackreditering.

Analysresultat

Substans	Resultat	Material	ProvID	Metod	
Kreatinin	0,85 mg/mL	Urin	CDN873E	I049	A

A: Substanser som ingår i ackreditering.

Kreatinin är en kroppsegen substans som utsöndras i urinen.

I tjänsten

Gunilla Thelander, Kemist

Denna rapport bör endast återges i sin helhet.

Rättsmedicinalverket - Rättskemi Linköping
Artillerigatan 12, 587 58 Linköping
Telefon vx: 010-483 41 00 - Fax: 010-483 41 99
E-post: rkali@rmv.se - www.rmv.se

SWEDAC ACKREDITERING
Ackred. nr. 1378
Provning
ISO/IEC 17025

Detta är en utskrift av en diarieförd originalhandling, utskriven av kevan 2024-06-12 08:04.

HEMLIG

RÄTTSMEDICINALVERKET

RAPPORT
2024-06-12

Dnr: K2024-V01642
Ert nr: K631959-24

Substanser som ingår i ackrediteringen markeras med ett A vid metodkoden. För information om våra metoder hänvisar vi till analyslistan på vår hemsida **www.rmv.se** och för information om läkemedel i Sverige se, **www.FASS.se.** Vid ersättningsskyldighet enligt 31 kap. 1 § rättegångsbalken är taxan för Rättsmedicinalverkets analyskostnader 1 300 kronor (se HSLF-FS 2022:67).

Resultaten gäller för prov såsom de har mottagits av laboratoriet.

Rättsmedicinalverket - Rättskemi Linköping
Artillerigatan 12, 587 58 Linköping
Telefon vx: 010-483 41 00 - Fax: 010-483 41 99
E-post: rkali@rmv.se - www.rmv.se

SWEDAC ACKREDITERING
Ackred. nr. 1378
Provning
ISO/IEC 17025

Detta är en utskrift av en diarieförd originalhandling, utskriven av kevan 2024-06-12 08:04.

HEMLIG

RÄTTSMEDICINALVERKET

RÄTTSINTYG
2024-06-20

Dnr A24-R0922
Ert nr 5000-K640727-24

Polisen region Stockholm
PO Sthlm Nord
106 75 STOCKHOLM

Rättsmedicinskt yttrande

Formalia

2024-06-13 inkom begäran om rättsmedicinskt yttrande från Polisen region Stockholm, PO Sthlm Nord, avseende målsägande

Aledari, *Nora*

Information enligt 6 § lagen (2005:225) om rättsintyg i anledning av brott har lämnats av polis (enligt uppgift från polis).

Samtycke till utfärdande av rättsintyg har inhämtats av beslutande myndighet, alternativt har myndigheten säkerställt att ett sådant samtycke inte behövs enligt 5 § lagen (2005:225) om rättsintyg i anledning av brott. Beslutande myndighet har intygat detta genom begäran.

Utredningsunderlag

Datum	Beskrivning
2024-06-13	Begäran om rättsintyg med utredningsuppgifter/redovisningshandlingar

Innehållsförteckning

Bakgrundsinformation
Utlåtande

Rättsmedicinska enheten i Stockholm
Box 1284, 171 25 Solna
Telefon vx: 010-483 48 00 · Fax: 010-483 48 38
E-post: rmst@rmv.se · www.rmv.se

HEMLIG

RÄTTSMEDICINALVERKET

RÄTTSINTYG Dnr A24-R0922
Ert nr 5000-K640727-24

Bakgrundsinformation

Sammanfattning av polisens handlingar

Av anmälan framgår att Nora Aledari, född 1998, är målsägande i ett ärende rubricerat som misshandel, där två okända gärningspersoner är misstänkta för att tillsammans och i samförstånd ha dragit målsäganden Nora i håret och utdelat slag samt sparkar mot målsäganden Noras kropp. Detta orsakade Nora smärta. Brottet skedde 2024-05-26 på Lavettvägen 42, Rissne, Sundbyberg.

I polisens sammanfattning av ärendet anges följande:

Utdrag ur förhör:

Målsägande uppger i förhör att hon blivit dragen i håret så att hon blivit ”framåtlutad”. Hon har sedan fått en spark mot höger skuldra. Hon uppger vidare att hon fått ytterligare en spark ”eller mer som en stamp” mot vänster underben, vid knät. Detta gjorde att hon inte kunde komma upp. Hon får sedan en tredje spark som träffar hennes ben så hon far in i väggen vilket orsakar ett hål i väggen.

I inkomna handlingar finns inga uppgifter om händelseförloppet från någon av de misstänkta.

Sammanfattning av patientjournaler

Inga patientjournaler finns i ärendet.

Sammanfattning av inkommet bildmaterial

En bildbilaga med 21 bilder tagna av polisen vid arresten 26 maj 2024 har inkommit. På de flesta bilder är Nora fullt påklädd. Följande kan ses:

- Både ovanför, mitt i och nedanför högra armvecket, inom ett längsställt område mätande uppskattningsvis kring 8 x 4 cm, ses oregelbundet formade och strimformade, ljusrosa och rosaröda, hudavskrapningar, vissa helt ytliga vissa något djupare, mätande från uppskattningsvis kring 0,5 cm i diameter, upp till 3 x 0,5 cm.

- Mitt på högra överarmens utsida ses en oregelbundet formad ytlig hudavskrapning, som i huvudsak är rosaaktig men som har ett mindre rödfuktigt område, och som totalt mäter uppskattningsvis kring 2 x 0,8 cm.

Rättsmedicinska enheten i Stockholm
Box 1284, 171 25 Solna
Telefon vx: 010-483 48 00 · Fax: 010-483 48 38
E-post: rmst@rmv.se · www.rmv.se

HEMLIG

RÄTTSMEDICINALVERKET

RÄTTSINTYG Dnr A24-R0922
Ert nr 5000-K640727-24

- Mitt på vänstra överarmens böjsida/framsida ses en oregelbundet formad, rosaröd, ytlig hudavskrapning, mätande uppskattningsvis kring 0,8 x 0,8 cm.

En bildbilaga med 17 bilder tagna av polisen i arresten 27 maj 2024 har även inkommit. Utöver ovan beskrivna skador kan följande ses:

- På högra underarmens tumsida, omkring 8 cm ovan handleden, ses en strimformad, längsställd, mörkröd, torr hudavskrapning, mätande uppskattningsvis kring 0,3 x 0,1 cm.

- På högra handryggen ses en strimformad, längsställd, mörkröd, torr hudavskrapning, mätande uppskattningsvis kring 0,5 x 0,1 cm.

- Precis nedom högra knät anas en oregelbundet formad, diffust avgränsad, blålila hudmissfärgning, mätande uppskattningsvis kring 4 x 3 cm.

- Precis nedom högra knät anas en rundad, diffust avgränsad, grålila hudmissfärgning, mätande uppskattningsvis kring 3 cm i diameter.

- Mitt på vänstra underbenets framsida ses en närmast ovalformad, diffust avgränsad, grålila hudmissfärgning, mätande uppskattningsvis kring 3 x 1,5 cm.

- På högra underarmens tumsida, omkring 8 cm ovan handleden, ses en oregelbundet formad, diffust avgränsad, svagt blålila hudmissfärgning, mätande uppskattningsvis kring 4 x 1,5 cm.

Särskilda frågeställningar

Hur gamla bedöms dokumenterade skador/märken vara?

Vad har sannolikt orsakat märkena utifrån dess utseende?

Sitter skadorna på ställen som är förenliga med ”vardaglig aktivitet”?

Har skadorna ett utseende som är förenliga med målsägandes beskrivning av händelseförloppet?

Rättsmedicinska enheten i Stockholm
Box 1284, 171 25 Solna
Telefon vx: 010-483 48 00 · Fax: 010-483 48 38
E-post: rmst@rmv.se · www.rmv.se

HEMLIG

RÄTTSMEDICINALVERKET

RÄTTSINTYG Dnr A24-R0922
Ert nr 5000-K640727-24

Utlåtande

Med stöd av vad som framkommit av utredningsunderlaget gällande Aledari, *Nora*, avger jag följande utlåtande angående:

Påvisade skador

- Hudavskrapningar på armarna och högra handen.
- Ett blåmärke på högra armen.
- Blåmärken vid knäna och ett på vänstra underbenet.

Skadornas uppkomstsätt [1]

Hudavskrapningarna företer ett utseende starkt talande för att de orsakats av mot hudytan snett infallande/skrapande trubbigt våld, såsom rivning med naglar, skrap med eller mot ojämn yta eller liknande. Rivmärkena är ej typiska för vad som uppkommer vid ”vardaglig aktivitet”.

Blåmärkena företer ett utseende starkt talande för att de orsakats av direkt verkande ospecifikt trubbigt våld, såsom stöt mot hård yta, spark eller liknande, och är förenliga med att ha uppkommit på det sätt som målsägande beskrivit (sparkar och stöt mot hård yta).

Skadornas ålder [1]

Skadornas utseende är förenligt med att dessa uppkommit vid den uppgivna tidpunkten (2024-05-26).

Skadornas svårighetsgrad [2]

Skadorna har ej varit livshotande och kommer ej att ge några kvarstående kroppsliga men.

Stockholm 2024-06-20

Hanna Urwitz Krusin
Rättsläkare

Rättsmedicinska enheten i Stockholm
Box 1284, 171 25 Solna
Telefon vx: 010-483 48 00 · Fax: 010-483 48 38
E-post: rmst@rmv.se · www.rmv.se

HEMLIG

RÄTTSMEDICINALVERKET

RÄTTSINTYG Dnr A24-R0922
Ert nr 5000-K640727-24

[1]**Skalsteg**

- visar: Fynden/resultaten är typiska och alternativ är uteslutna.
- talar starkt för: Fynden/resultaten har karakteristika som är typiska. Sannolikheten för alternativ är mycket liten.
- talar för: Fynden/resultaten har karakteristika som är vanliga. Alternativ är möjliga men mindre troliga.
- kan tala för/talar möjligen för: Fynden/resultaten har karakteristika som kan förekomma. Alternativ är näst intill lika troliga.
- talar varken för eller emot/tillåter ingen slutsats om: Fynden/resultaten har inga eller ospecifika karakteristika.
- kan tala emot/talar möjligen emot: Fynden/resultaten har karakteristika som kan förekomma. Alternativ är dock något mer troliga.
- talar emot: Fynden/resultaten har karakteristika som är ovanliga. Alternativ är mer troliga.
- talar starkt emot: Fynden/resultaten har karakteristika som är atypiska. Sannolikheten för alternativ är mycket stor.
- utesluter: Fynden/resultaten är atypiska och utesluter detta alternativ.
- förenligt med:
  Angående uppkomstsätt: Skadan kan ha uppkommit på det angivna sättet, men kan även ha uppkommit på andra sätt.
  Angående tidpunkt: Skadan kan ha uppkommit vid den angivna tidpunkten, men kan även ha uppkommit vid annan tidpunkt.

[2]**Livshot**

En livshotande skada är en skada som bedöms ha medfört en beaktansvärd risk för dödlig utgång om skadan inte kommit under behandling.
Ett livshotande tillstånd är ett tillstånd där annat än ’skada’ (t.ex. nedkylning, överhettning, medvetslöshet, blodförlust) bedöms ha medfört en beaktansvärd risk för dödlig utgång om den skadliga inverkan inte avbrutits i tid.

Rättsmedicinska enheten i Stockholm
Box 1284, 171 25 Solna
Telefon vx: 010-483 48 00 · Fax: 010-483 48 38
E-post: rmst@rmv.se · www.rmv.se

Polisen

Bilaga - Skäligen misstänkt

Enhet	Diarienr
Region Stockholm, BINR 9 PO Sthlm Nord	5000-K631959-24

Skäligen misstänkt person	Personnr
Aledari, Lina	20040607-4047

Identifierad	Kontrollsätt	Kommentar
Ja	Nationellt ID-kort	

Misstankeuppgift

Rubricering	Händelse inträffad	Brottskod(Misstanke)
Grov våldtäkt	2024-05-26 04:30 - 2024-05-26 05:14	

Brottsplatsadress	Områdeskod
Lavettvägen 42	23H0100833810750

Brottsmisstankenr	Diarienr
POD50-BM2024-2009397091-9N	5000-K631959-24

Status	Brottskod	Brottsbeskrivning
FU/Utredning pågår	9638	Grov våldtäkt

Misstänkt har delgivits information om att förenklad delgivning kan komma att användas av polis och tingsrätt (skriftligt överlämnad vid ett personligt sammanträffande).
2024-07-17

Misstänkt har delgivits information om att tillgänglighetsdelgivning kan komma att användas av tingsrätt (skriftligt överlämnad vid ett personligt sammanträffande).

Underrättelse om misstanke	Underrättad om 12 § FUK	Informerad om möjlighet till strafflindring (FUK 12c)
2024-05-26	Ja	Ja

Beslutsdatum misstankebeslut	Beslutsfattare misstankebeslut
2024-05-26	Jarfelt Taylor, Johanna

Misstankeuppgift

Rubricering	Händelse inträffad	Brottskod(Misstanke)
Misshandel	2024-05-26 04:30 - 2024-05-26 05:14	

Brottsplatsadress	Områdeskod
Lavettvägen 42	23H0100833810750

Brottsmisstankenr	Diarienr
POD50-BM2024-2047841682-9P	5000-K631959-24

Status	Brottskod	Brottsbeskrivning
FU/Utredning pågår	0365	Misshandel

Misstänkt har delgivits information om att förenklad delgivning kan komma att användas av polis och tingsrätt (skriftligt överlämnad vid ett personligt sammanträffande).
2024-07-17

Misstänkt har delgivits information om att tillgänglighetsdelgivning kan komma att användas av tingsrätt (skriftligt överlämnad vid ett personligt sammanträffande).

Underrättelse om misstanke	Underrättad om 12 § FUK	Informerad om möjlighet till strafflindring (FUK 12c)
2024-07-17	Ja	Ja

Beslutsdatum misstankebeslut	Beslutsfattare misstankebeslut
2024-07-12	Hirsch, Anders

HEMLIG

Polisen

Personalia och dagsbotsuppgift

Utskriftsdatum
2024-08-20

Namn	Personnummer
Aledari, Lina	20040607-4047

Tilltalsnamn	Kallas för	Öknamn	Kön
			Kvinna

Födelseförsamling	Födelselän	Födelseort utland
Sundbyberg	Stockholms län	

Medborgarskap	Hemvistland	Telefonnr
Sverige		

Postadress
Järnvägsgatan 26 A LGH 1201
172 35 Sundbyberg

Folkbokföringsort
Sundbyberg

Föräldrars/Vårdnadshavares namn och adress (beträffande den som inte fyllt 20 år)

Utbildning

Yrke / Titel

Arbetsgivare

Telefonnr

Anställning (nuvarande och tidigare)

Arbetsförhet och hälsotillstånd

Kompletterande uppgifter

Uppgiven årsinkomst

Bidrag

Hemmavarande barn under 18 år

Försörjningsplikt

Skulder

Förmögenhet

Kontroll utförd

Taxerad inkomst

Taxeringsår

Taxeringskontroll utförd av

Datum
- -

Polisen

Bilaga - Skäligen misstänkt

Enhet	Diarienr
Region Stockholm, BINR 9 PO Sthlm Nord	5000-K631959-24

Skäligen misstänkt person	Personnr
Aledari, Nora	19980823-6005

Identifierad	Kontrollsätt	Kommentar
Ja	Annat	Känd i utredningen

Misstankeuppgift

Rubricering	Händelse inträffad	Brottskod(Misstanke)
Grov våldtäkt	2024-05-26 04:30 - 2024-05-26 05:14	

Brottsplatsadress	Områdeskod
Lavettvägen 42	23H0100833810750

Brottsmisstankenr	Diarienr
POD50-BM2024-2009408481-9E	5000-K631959-24

Status	Brottskod	Brottsbeskrivning
FU/Utredning pågår	9638	Grov våldtäkt

Misstänkt har delgivits information om att förenklad delgivning kan komma att användas av polis och tingsrätt (skriftligt överlämnad vid ett personligt sammanträffande).
2024-07-18

Misstänkt har delgivits information om att tillgänglighetsdelgivning kan komma att användas av tingsrätt (skriftligt överlämnad vid ett personligt sammanträffande).

Underrättelse om misstanke	Underrättad om 12 § FUK	Informerad om möjlighet till strafflindring (FUK 12c)
2024-05-26	Ja	Ja

Beslutsdatum misstankebeslut	Beslutsfattare misstankebeslut
2024-05-26	Jarfelt Taylor, Johanna

Misstankeuppgift

Rubricering	Händelse inträffad	Brottskod(Misstanke)
Olaga hot	2024-05-26 04:30 - 2024-05-26 05:14	

Brottsplatsadress	Områdeskod
Lavettvägen 42	23H0100833810750

Brottsmisstankenr	Diarienr
POD50-BM2024-2040893921-9L	5000-K631959-24

Status	Brottskod	Brottsbeskrivning
FU/Utredning pågår	9443	Olaga hot

Misstänkt har delgivits information om att förenklad delgivning kan komma att användas av polis och tingsrätt (skriftligt överlämnad vid ett personligt sammanträffande).
2024-07-18

Misstänkt har delgivits information om att tillgänglighetsdelgivning kan komma att användas av tingsrätt (skriftligt överlämnad vid ett personligt sammanträffande).

Underrättelse om misstanke	Underrättad om 12 § FUK	Informerad om möjlighet till strafflindring (FUK 12c)
2024-07-18	Ja	Ja

Beslutsdatum misstankebeslut	Beslutsfattare misstankebeslut
2024-07-02	Hirsch, Anders

Misstankeuppgift

Rubricering	Händelse inträffad	Brottskod(Misstanke)
Misshandel	2024-05-26 04:30 - 2024-05-26 05:14	

Brottsplatsadress	Områdeskod
Lavettvägen 42	23H0100833810750

Brottsmisstankenr	Diarienr
POD50-BM2024-2047840931-9N	5000-K631959-24

Status	Brottskod	Brottsbeskrivning
FU/Utredning pågår	0365	Misshandel

Misstänkt har delgivits information om att förenklad delgivning kan komma att användas av polis och tingsrätt (skriftligt överlämnad vid ett personligt sammanträffande).
2024-07-18

Misstänkt har delgivits information om att tillgänglighetsdelgivning kan komma att användas av tingsrätt (skriftligt överlämnad vid ett personligt sammanträffande).

Underrättelse om misstanke	Underrättad om 12 § FUK	Informerad om möjlighet till strafflindring (FUK 12c)
2024-07-18	Ja	Ja
Beslutsdatum misstankebeslut	Beslutsfattare misstankebeslut	
2024-07-12	Hirsch, Anders	

HEMLIG

Polisen

Personalia och dagsbotsuppgift

Utskriftsdatum
2024-08-20

Namn	Personnummer
Aledari, Nora	19980823-6005

Tilltalsnamn	Kallas för	Öknamn	Kön
Nora			Kvinna

Födelseförsamling	Födelselän	Födelseort utland
Sundbyberg	Stockholms län	

Medborgarskap	Hemvistland	Telefonnr
Sverige		0736379718: Hemtelefon Extern anmälan 5000-K529658-24 0761867233: Mobiltelefon

Postadress
Mjölnerbacken 26 LGH 1502
174 48 Sundbyberg

Folkbokföringsort
Sundbyberg

Föräldrars/Vårdnadshavares namn och adress (beträffande den som inte fyllt 20 år)

Utbildning

Yrke / Titel

Arbetsgivare
Skola Atletica Statshagen

Stockholm

Telefonnr

Anställning (nuvarande och tidigare)

Arbetsförhet och hälsotillstånd

Kompletterande uppgifter

Uppgiven årsinkomst	Bidrag	Hemmavarande barn under 18 år
0	3000/mån.	0

Försörjningsplikt	Skulder
	0

Förmögenhet
0

Kontroll utförd

Taxerad inkomst	Taxeringsår
90900	2022

Taxeringskontroll utförd av	Datum
Jakob Moche	2024-03-01

HEMLIG

Underrättelse/Delgivning jml RB 23:18a

Enhet
Region Stockholm, BINR 9 PO Sthlm Nord

Ärende

Diarienr
5000-K631959-24

Underrättad av
Rasmusson, Moa

Gärning
Grov våldtäkt Fullbordat, Lavettvägen 42 Sundbyberg, mellan 2024-05-26 04:30 och 2024-05-26 05:14

Misshandel Fullbordat, Lavettvägen 42 Sundbyberg, mellan 2024-05-26 04:00 och 2024-05-26 05:14

Misshandel Fullbordat, Lavettvägen 42 Sundbyberg, mellan 2024-05-26 04:30 och 2024-05-26 05:14

Olaga hot Fullbordat, Lavettvägen 42 Sundbyberg, mellan 2024-05-26 04:30 och 2024-05-26 05:14

Berörd person

Personnr
19980823-6005

Efternamn
Aledari

Förnamn
Nora

Underrättelsesätt
Muntlig underrättelse

Delgiven info. om ev. förenklad delgivning
2024-07-18

Datum för muntlig underrättelse
2024-07-29

Yttrande senast (rådrum)
2024-08-20

Notering
Misstänkt har getts möjlighet att ta del av materialet från den slutförda utredningen (RB 23:18a § / FUK 12 §)

Resultat av slutunderrättelse
Ingen erinran

Information gällande erinran

Försvarare

Namn
Johansson, Tomas

Underrättelsesätt
Muntlig underrättelse

Datum för muntlig underrättelse
2024-07-29

Yttrande senast (rådrum)
2024-08-20

Notering
Tid 09.00

Resultat av slutunderrättelse
Ingen erinran

Information gällande erinran

HEMLIG

Underrättelse/Delgivning jml RB 23:18a

Enhet
Region Stockholm, BINR 9 PO Sthlm Nord

Ärende

Diarienr
5000-K631959-24

Underrättad av
Rasmusson, Moa

Gärning
Grov våldtäkt Fullbordat, Lavettvägen 42 Sundbyberg, mellan 2024-05-26 04:30 och 2024-05-26 05:14

Misshandel Fullbordat, Lavettvägen 42 Sundbyberg, mellan 2024-05-26 04:30 och 2024-05-26 05:14

Berörd person

Personnr
20040607-4047

Efternamn
Aledari

Förnamn
Lina

Underrättelsesätt
Muntlig underrättelse

Delgiven info. om ev. förenklad delgivning
2024-07-17

Datum för muntlig underrättelse
2024-07-31

Yttrande senast (rådrum)
2024-08-20

Notering
Digitalt.

Resultat av slutunderrättelse
Ingen erinran

Information gällande erinran

Försvarare

Namn
Roos, Elin

Underrättelsesätt
Muntlig underrättelse

Datum för muntlig underrättelse
2024-07-31

Yttrande senast (rådrum)
2024-08-20

Notering
Tid 09:00

Resultat av slutunderrättelse
Ingen erinran

Information gällande erinran